

GOVERNMENT OF INDIA  
DEPARTMENT OF ARCHAEOLOGY  
CENTRAL ARCHAEOLOGICAL  
LIBRARY

---

CLASS \_\_\_\_\_

CALL No. Sa 4V Dik-Ray

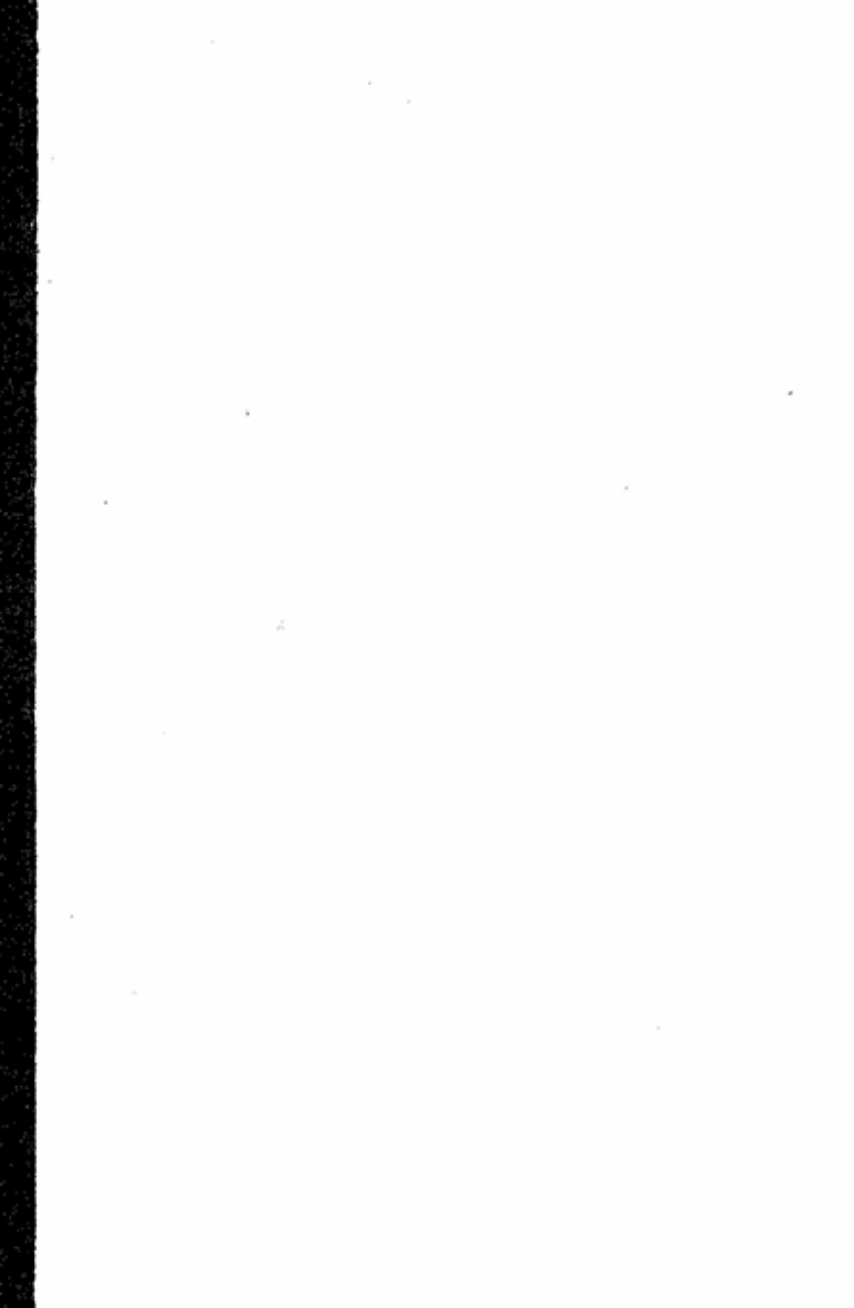



50/1 set.  
(plate)

सारदाविनोदे

वैयाकरणसिद्धान्तकौमुद्याः

Vol. IV

भ्वादिप्रकरणम् ।

मूल्यं साष्टं रूप्यकत्रयम् ]

[ Rs. 7/8/-

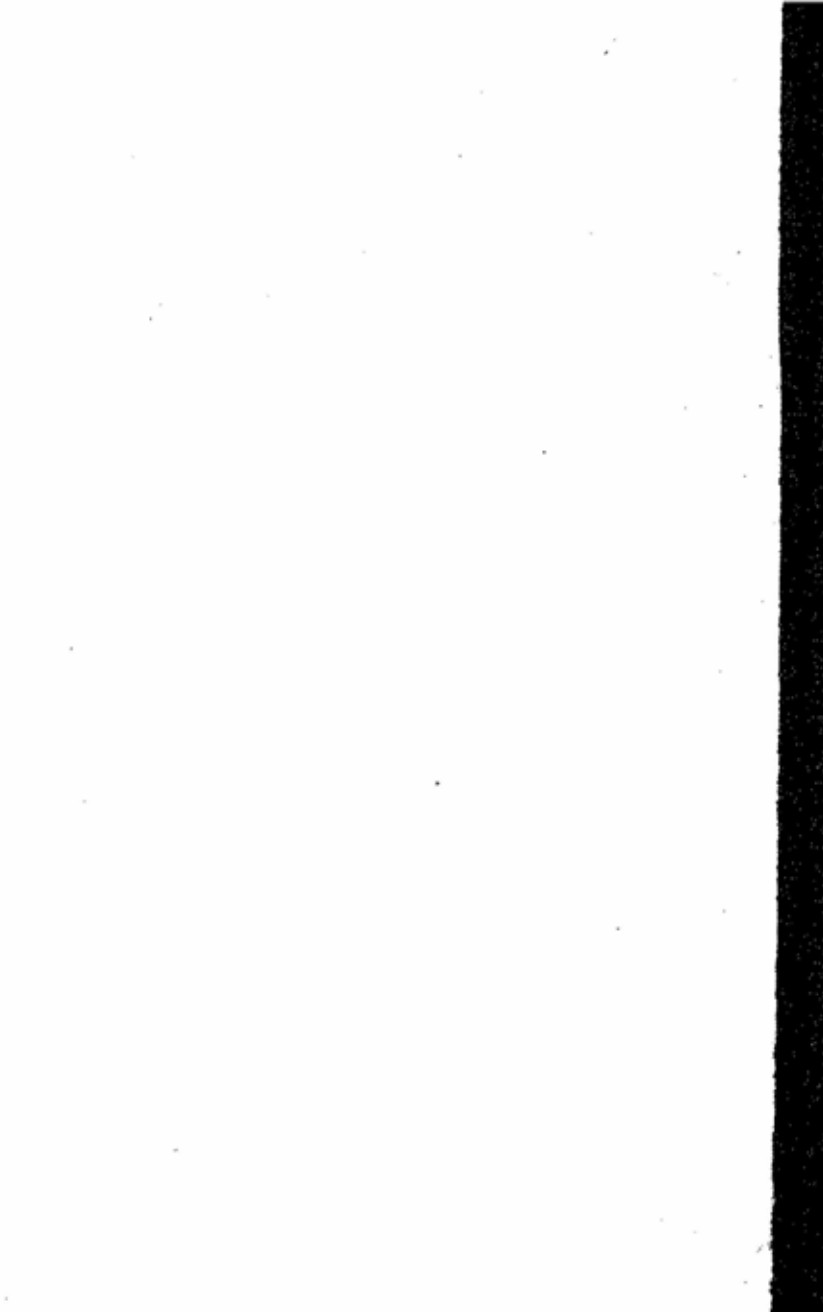

“लक्ष्मीवर्धे सरस्वतीविनोदं कुर्मः—पञ्चतन्त्रम्

सारदाविनोदे

श्रीमद्भट्टोजिदीक्षितविरचितायाः

**वैयाकरणसिद्धान्तकौमुद्याः**

( उत्तरार्द्ध )

450-

भ्वाद्यात्मकः चतुर्थभागः

श्रीकमुदरञ्जन—भिषगाचार्येण---

कृतभाषान्तरः तत्कृतया मितभाषिणी-समाख्यया

व्याख्यया च समेतः ।

—to:—

Sa 4 V  
Dik/Ray

BHATTŪJĪ-DĪKSHĪTĀ'S  
**Siddhanta Kaumudi**

Vol. IV

( *Bhwādi-Prakaranam* )

With English Translation & Sanskrit Commentary

By

**Kumudranjan Ray, M. A., Bhisagacharyya.,**

Author of Laghu—Kaumudi, Evolution of Gita,  
Philosophy of Ayurveda etc. etc.

Rs. 3/8/-

Published by  
K. Ray.  
7, Bhawani Datta Lane,  
Calcutta.

CENTRAL ARCHAEOLOGICAL  
LIBRARY NEW DELHI

450.

13/10/53.

Sa 4 V/ Dick / Ray.

Vol. IV.

Printed by  
Chandi Charan Santra  
at the LALIT PRESS  
81, Simla Street, Calcutta.

## PREFACE.

The Uttarardham of Siddhanta-Kaumudi is being published before its last Vol i.e., Vol III ( on Taddhita ) completing the Purvardham, owing to the pressing requests of some of my M A.—Students here ; though incompetent for the work still I cherish the hope to finish the whole of this Siddhanta-Kaumudi by and by as health and wealth will permit, as it was the unfinished glory of my father's works,

The Uttarardham is to be completed in some four volumes of which this is the first.

My gratitude goes to Pt. Haripada Sarman for having materially helped me in writing out the manuscript. Errors and inconsistencies it is impossible to avoid in such a work. So the author will be obliged if any of his esteemed readers will kindly point these out to him to be rectified in the next Edition.

CALCUTTA,

December, 1936.

KUMUDRANJAN RAY.





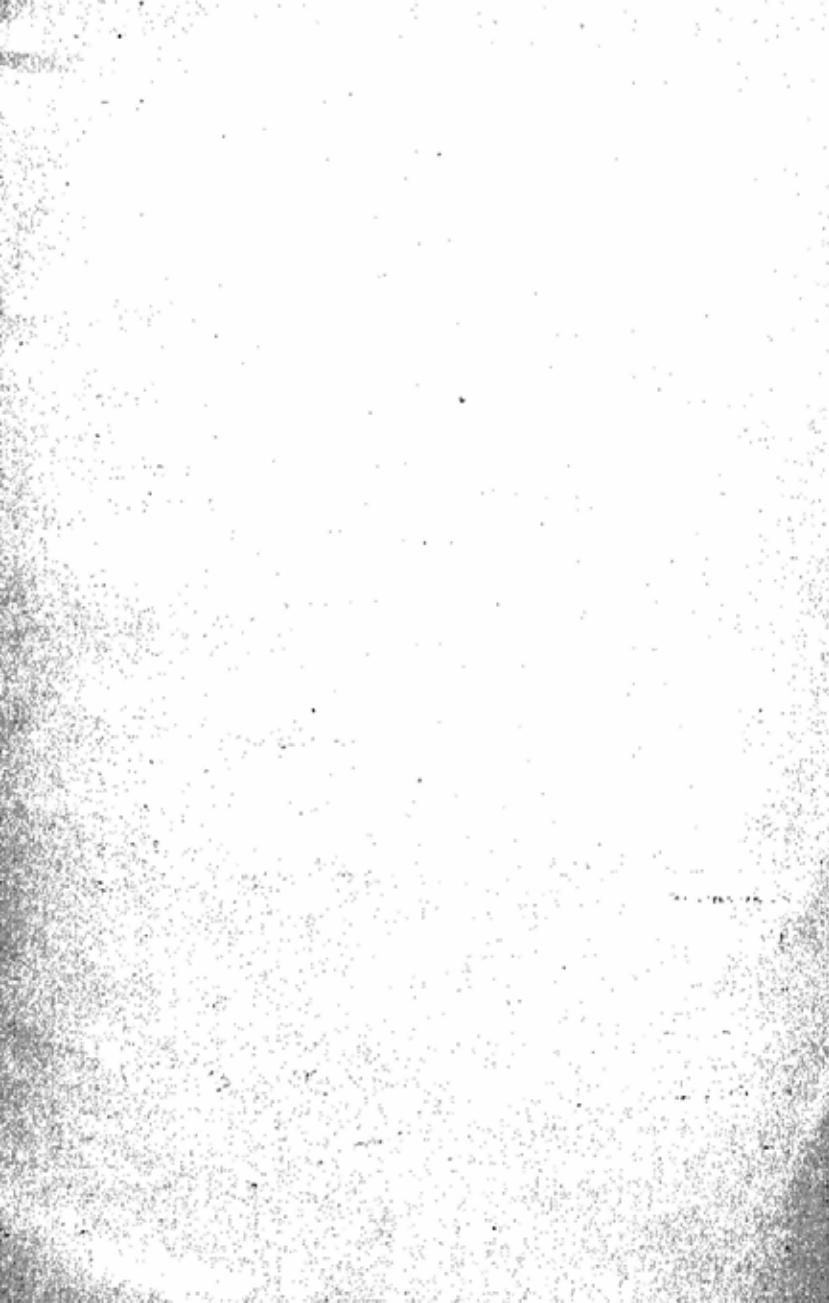

Dedicated to the ever-green memory of  
my father—

*Late Principal*

**SARADARANJAN RAY,**

The author of numerous Sanskrit and  
Mathematical works and my guide in the field  
of literary career.

---



## INTRODUCTION.

( *Date of Panini on a new line* ).

We have said all about the growth, merits, defects etc, of Siddhanta-Kaumudi in our Vol. I i.e., the part on Sandhi. Now we say a few words on the date, place, and views and influence of Panini in Sanskrit Literature etc.

Here however first we shall deal with the date of Panini the grammarian ; for on this date also depend much of our sanskrit chronological conclusions. Grammar though was studied in Vedic and Brahmanic times for correct recitation etc ( cp "चत्वारि शृङ्गा त्रयोऽस्य पादाः" "सुदेवोऽसि वरुण यस्य ते सप्त सिन्धवः" &c—Rigveda quoted in भाष्य, and "वाग्वै पराच्यव्याकृतावदत्"—तैत्तिरीयब्राह्मण, "ओशिचां व्याख्यास्यामः । वर्णः स्वरः"—तैत्तिरीय उपनिषत् । "वाग्वै बृहती तस्या एष पतिः" &c—छान्दोग्य etc. ), and found partial development in Yaska's Nirukta ( ? 800 B. C. ) and in grammarians like Sakatayana, still it was made perfectly scientific by Panini, so he is said as the greatest of grammarians. Though he is also said as a कवि being the author of जाम्बवतो-विजय ( cp "स्वस्तिपाणिनये तस्मै यस्य रुद्रप्रसादतः । आदी

व्याकरणं काव्यमनु जाम्बवतीजयम्"—Rajshekhara) still the point is controversial, for the poem जाम्बवती-विजय contains प्रयोग that are directly contrary to Panini-rules etc.

Now the date of this great grammarian is not yet a settled fact. Mr. Pischel identified Panini with the poet of that name also mentioned in Vallabhadeva's Subhashitavali and assigned him before 5th century B. C. Mr. Weber and Maxmuller put down Panini in 4th century B. C. ; but Dr. Goldstucker and Bhandarkar have tried to place Panini not later than 500 B. C. Mr. Vincent Smith and Dr. Belvelkar place him in 7th century B. C.

Now it is a certain fact that Patanjali the great writer of Bhashya on Panini flourished in the 2nd century B. C. at the latest, and he refuted Katyayana's unjust remarks on Panini ; now placing Katyayana in the 4th century B. C. we may safely place Panini in some 6th century B. C. if not earlier ; for a gap of more than a century must have elapsed from one writer to another for their books being regarded as authoritative ; and because between Panini and Katyayana, and Katyayana and Patanjali several grammarians rose as well. Thus Katyayana makes mention of grammarian Pauskarasadi etc., not noticed in Panini, and

Patanjali also mentions Bharadvajiyas etc., not named by Katyayana. Also Patanjali takes Panini as "Acharyya" who writes, enjoins from revelation ( cp. "आचार्यः पश्यति" "अतिङ् इति प्रतिषेधं शास्ति" "आचार्यप्रवृत्तिर्ज्ञापयति" etc.—in महाभाष्य )। Thus also a big gap passed between Panini and Patanjali. Kathasaritsagara makes Katyayana as co-eval and even anterior to Panini ; but this is to be taken as an exaggeration. For omissions of Panini filled up by Katyayana in majority of his sutras clearly suggest Panini's anteriority. Further Katyayana's use of "तुल्यकालत्वात्" under Panini-sutra "पुराणप्रोक्तेषु ब्राह्मणकल्पेषु" 4.3.105. shows that Katyayana takes Panini as coeval with "Purana Rishi" much anterior to him ( adopted from Dutta's Aryanisation of India ). Again from Panini's "सङ्गलादिभ्यश्च" 4. 2. 75., Mr. Viswanath Kasi-nath Rajavade says that here Panini referred to the city सङ्गल ( ? Greek.—Sangala ) completed by Sankala. This city Alexander razed to the ground in vindication of the resistance put forward by its defenders. So Panini's reference to it suggests that he lived much prior to 4th century B. C. Again in the sutra "पर्खादियोधेयादिभ्योऽणञौ" 5. 3.117, the Parsus ( Persians perhaps ) are referred to as an आयुधजैविसंघ i. e., a group of mercenary warriors similar to the Greeks of the 4th century B. C.

Now the Persians were blotted out as a political force in 326 B. C. So Panini's reference to these places him much prior to 4th century B. C. Similarly sutras "आयुधजीविभ्यश्च" 4. 3. 91. 'आयुधजीवी-संघात् ज्यङ्वाहीकिषु अब्राह्मणराजन्यात्" 5. 3. 114. refer to perhaps mercenary fighters other than Indians, so also Panini goes much before fourth century B. C. The sutra "वासुदेवार्जुनाभ्याम्वुन्" 4.3.98, shows that Panini was aware of the inseparable companionship of Krishna and Arjuna, also of their followers, and the word वासुदेव is placed first being the इष्टदेव of a religious sect and of Arjuna as well. So Panini came immediately after the original Mahabharata which was written in 6th century B. C. and from which time कृष्ण was the इष्टदेव of a religious line. Panini's knowledge with the Yavanas ( Ionians ) is very meagre, he refers to Yavanas in "इन्द्रवरुणभवशर्वरुद्रसृष्टिहिसारण्यवयववनात्तुलाचार्याणामानुक्" 4.1.46 in an indefinite way. So Katyayana fills it up as "यवनाल्लिप्याम्" । This proves that Panini was not aware of any script of the Greeks. i. e., he was before Alexander's Invasion. On the other hand we know that the Persians under Cyrus came in contact with the Ionians after the fall of Croesus in 546 B. C., and first resistance to Darius came from the Ionians who burned Sardis in 600 B. C. Thus Panini was a

man of about 500 B. C. and he was a man of the Punjab ( cp. the sutras "उदक् च विपाशः" 4.2.74 and "सिन्धुतक्षशिलादिभ्योऽणञी" 4. 3. 93 &c. ). Thus Prof. Keith says "If it is borne in mind that Panini was a native of Gandhara according to Hiuen Tsang, a view confirmed by the references in his grammar it will not seem farfetched to consider that it was most probably from the older tradition that the name Yavanani was derived" (Aitareya Aranyaka), and this seems to support our above remark. Goldstucker shows that Panini's "निर्वाणोऽवाते" 8. 2. 50, using निर्वाण in a general sense and not in its special Buddhistic sense, and "भक्तिः" 4, 3. 95. in the general early sense of "object of worship" ( or "reverence" as in Ramayana and not in its special sense of "love and devotion" found in the Buddha Jatakas ( the Pali form of भक्ति being "bhatti" ), show that he lived before 480 B. C.—( the time when Buddha's preaching took all captive ). Thus he was perhaps at the beginning of 6th century B. C. For there is no direct reference to Buddha or to his preachings in Panini's sutras. That Panini was after Manava-sutra is proved from his clear knowledge of Smriti-laws and reference to Sutras in his own rules ( cp. "वान्यस्मिन् सपिण्डे स्वविरतरे जीवति," "पारायण तुरायण चान्द्रायणं वर्त्तयति," "तदस्य ब्रह्मचर्यम्," "श्राद्धमनेनभुक्तम्"



&c. and “ऋतूक्यादिसूत्रान्तात् ठक्,” “सूत्राच्च कोपधात्,” “संख्यायाः संज्ञासंघसूत्राध्ययनेषु,” “दाशगोष्ठी सम्प्रदाने” &c.). he wrote also after Nyaya and Charaka of 7th century B. C., and his inclusion of the words Agnivesha and *Bhisaj* (physician) in his *गर्गादि* list corroborates this point. Lastly the tracing of the development of religious ideas as re-actionary states one after another will also help us in determining Panini's date. As said before the Charvakas who rose as a set off against excessive monism of Upanishads were replaced by *Jnana* system of Sankhya, Yoga and Nyaya &c., which again were put in back ground by Jaimini's Karma-system and by the theories of Dharma Sutras (based on everyday-life-duty) like that of Manu etc., \*. Then

---

\* That Yoga followed Sankhya and then came Jaimini, Manu and Vadarayana is apparent from Santiparvan Mokshadharma chapter 318, slokas 67, 101 etc, where after सांख्यप्रश्न, योगप्रश्न is raised, and सांख्य and योग are everywhere spoken of together. Then after these the question is of यतिधर्म i. e., of both Mimansas and Dharma sutras (cp. “सांख्यानानां योगिनां चापि यतीनां आत्मवेदिनाम्”—Idid 347, 92 ; also compare the gradual order of questions there up to chapter 352). In Mahabharat चिकित्सा and रसायन are put after सांख्य, and योग ; compare Bhagvat as well I. 3 9-13 where also we see सांख्य चिकित्सा, आन्वीचिकी (न्याय), यज्ञधर्म, सन्यासधर्म following in order of evolution. Mahabharat there in chapter 346, 11 also says that जैमिनि, सुमन्त्र, दैल and युक् were व्यासशिष्य, so जैमिनि's and व्यास's sutras came one after another in

after Manu when offerings of animals in यज्ञ were wantonly going on in the name of Dharma, prevalence of diseases led to Charaka's revision of Agniveshatantra, and for re-establishing Vedic rites, sages taught Vedas to people and thus Panini wrote for the right understanding of the vedas, for as we shall see below vedic theories are perhaps reflected indirectly in Panini sutras. In every work the writer reflects his own view indirectly in his writings, thus we see John Milton and Kalidasa in every lines of Paradise Lost and Sakuntalam etc. respectively. Thus in his sutra "हनो वध लिङि"—Panini indirectly says that "वध (slaughter) was going on as a matter of sanction (विधि i, e, लिङ्) in place of killing (हनः) by way of criminal punishment" (?). Panini might have combined the sutras "हनो वध लिङि" 2. 4. 42. and "लुङि च" 2. 4. 43 into one as "हन्तेर्वधलुङ्लिङोः" whence the above inference of us would have been rather illogical; still his separate use warrants our conclusion. Panini by vindicating ज्ञान also tried to revert this vicious tide by trying to replace वेदाभ्यास (recitation of vedas) which was almost obsolete (लुप्त) then; cp, Panini sutra "अत्र लोपोऽभ्यासस्य" 7. 4. 58—वेदाभ्यास

---

quick succession. So our determination of dates on religious lines as above seems to be correct and natural.

elided in his time) \*, and by saying that these customs were illegal, hence were not in vogue (i.e. असिद्ध) in early eras (पूर्वत्र). Compare his Sutra "पूर्वत्रासिद्धम्" 8. 2. 1. for this indirect reference. When this immoral practice stifled the atmosphere and displeased the good, Buddhadeva rose with his Ahimsa-dharma. Again the अनित्यता of वर्ण and शब्द vindicated by the Nayaya-system was modified by Jaimini advocating that शब्द-s are eternal, and the vedas are so; this view Panini revised saying that letters are not eternal—they are manifestations of sound (नाद) and originated with Prajapati the creator, but the impression of each letter contained in words, sentences etc. producing a meaning is eternal (cp. 'स्वरादिनिपातमव्ययम्' having this internal suggestions—'स्वरादीनां नादानां निपातः' (? म) उत्पत्तिः आगतिः 'अव्ययम्' अव्ययात्मनः आगतत्वात् )। This Panini's followers call as स्फोट that which clears the meaning [?] (see also Madhava's सर्व-

\* His गुरुनिर्देश of लोपोभ्यासस्य in place of अभ्यासलोपः is also significant. The use of लोपोऽभ्यासस्य is not for अनुवृत्ति of अभ्यासस्य in the following rules only, but has significant reference perhaps, अनुवृत्ति of अभ्यास only turned into अभ्यासस्य from the compound अभ्यासलोप would have been possible on the analogy of अनुवृत्ति of धातु only made into धातोः from the compound "अनुवृत्ति धातुश्च वाम्" in the rule "अचिद्नु धातुश्च वाम्—" etc. (6. 4. 77). Compare "पूर्वसूत्रे अनुवृत्ति धातुश्च वाम् इति इन्दनिर्देशेपि धातोरिति प्रथक्कृत्य षष्ठान्तमनुवर्तते"—Balmanorama under the rule "एरनेकाचोऽसंयोगपूर्वस्य" (6. 4. 82.).

दर्शनसंग्रह and स्फोटचिन्तामणि for advance studies.) Thus also Panini came after Jaimini but before Buddha of 5th century B. C. That these are natural reactionary religious developments will be evident from repetition of history also ; for we see how Sankara in the middle ages and Chaitanyadeva ( some four hundred years ago ) arose to establish sastras and Vaishnavadharmā etc., when Bengal was pining for want of *Sastra-Jnana* and for being led astray by garbed voluptuousness of Tantras. Similarly arose the Brahmodharma started by Raja Rammohan Ray as a reactionary state in the eighteenth century and Vivekananda's *Jnana-Karma*—theory in the previous generation when lethargy and ignorance prevailed everywhere. Considering the weight of all these arguments we however now place Panini in the 6th century B. C. rather.

Panini as seen before held that sound is the representative of the eternal Brahman. To understand this let me explain after **सीतो-**  
 Panini's **पनिषत्** that creative sound ( **नाद** ) due  
 Philpsophy. to the will of Paramatman first came  
 out from **हिरण्यगर्भ**'s mouth. From this **श्रीङ्कार**, came the vedas directing Karman and Jnana and the way to liberation of the creatures. This **श्रीङ्कार** is all-in-all, in it lies all ( cp. Chand. II. 23 ).

Hence the vedas are said as अपौरुषेय (not man-made or अकाररूप-हिरण्यगर्भपुरुषनिर्मित एव i. e., made by 'अ', the Hiranyagarbha). For its understanding and recitation the sages created Vedangas and music and the mimansa-philosophies of various types, and for the establishment of society of vedas, Dharmastras and Puranas etc. were made with its branches—(see Sitopanishad—I भू to ठ Prakarana). Panini uses अ first; for as अ pervades almost all letters, so according to him this Atman pervades all. As अ represents the letters and is lord of all, so Hiranyagarbha represents this Eternal Atman and lords over all creation (cp. Panini sutra “तस्य ईश्वरः”—and “आधारोधिकरणम्” for this indirect reference). Hence Panini's last sutra is “अ अ”। Panini takes his philosophy from upanishads (cp. ऋसिंहोत्तरतापनीयोपनिषत् VI. 2.; and Brihadaranyaka 1. 6. 1. and IV. 1. 2. where it is clearly said that sound is the material cause of name, form, quality etc.—all proceeds from sound, sound is Atman of all etc.). Panini similarly held that all can be known from sastras which are but creations of sound, so sound is Brahman and this sound being the material cause of all, is the प्रकृति of the Eternal soul as seen above (cp “जनिकर्तुः प्रकृतिः”—i. e. lord has a प्रकृति in which

he lays down seed of creation ). And the realisation of this sound (which perhaps Plato called the Music of the spheres) by Yoga leads one to salvation—for from शब्दब्रह्म we reach परब्रह्म । Without Yoga Atman or Nada cannot be realised.\* His sutra on the point is “योगप्रमाणे च तदभावे अदर्शनं स्यात्” ( 1. 2. 55. ); By “आद्यन्तवदेकस्मिन्” he says indirectly—that all beings are in and within Brahman ( एकस्मिन् )—and all these creations have आदि ( beginning ) and अन्त ( end )—[‘वत्’ being taken मत्वर्थे ] । Panini also perhaps supports indestructibility of matter and all, by the famous rule “अव्ययीभावश्च” । Similarly explaining “एकविभक्ति चापूर्वनिपाति” ( 1. 2. 44 ) as अविद्यमानः पूर्वनिपातः यस्य तादृशे ब्रह्मणि सति एकस्य तस्य ब्रह्मणः विभक्तिः” नानात्वेन स्थितिः—Panini perhaps held that all are from Brahman like sparks from fire. By this Jnana-theory of उपनिषत् and योगदर्शन, Panini fought the then prevalent empiricism as seen in Charvaka line of philosophy. Similarly his “धातुसम्बन्धे प्रत्ययाः” ( 3. 4. 1. ) shows that he believed in credentials ( प्रत्यय ) as to the existence of धाता ( the creator ). By writing his grammar I think he tried to establish vedic mantras and also ventilated his support of ve-

\* From such philosophic view of his we like to infer is तन्त्रज्ञान ; for Tantras stress that मुक्ति is impossible without योगज्ञान ।

das and *Jnana-theory* noticed above. Panini the great *Philosopher and yogin* knew that तपस्या (penance) gave ऐश्वर्य्य or विभूति (majesty), so he in Dhatupatha says “तप ऐश्वर्य्य”, and that योग gives समाधि (meditation) and मोक्ष (liberation); compare “युजसमाधौ” etc. In ‘निर्वाणोऽवाते’ also perhaps there is reference that निर्वाण cessation of birth comes after वातक्रिया i.e. प्राणायाम ceases after purifying the body, and निर्वाजसमाधि then comes—i. e., from शब्दब्रह्म we attain परब्रह्म (cp “शब्दब्रह्मणि निष्ठातः परं ब्रह्माधिगच्छति” Vishnupurana VI. 5. 64). By “तिर्य्यचपवर्गे” (3.4. 60) Panini indirectly advised तिर्य्यग्मार्ग as the way to salvation. Empiricism and unjust use of कर्ममार्ग prevailed in his time (cp. his use of the word गोघ्न for अतिथि); against these he advised *Jnana*, calling it a तिर्य्यग्मार्ग। But his *Jnana* was based on कर्म for in “हृन्दसि उभयथा” (6.4.46) he clearly hints that in vedas both these are seen in harmony. Thus ventilating his religious views in and through his sutras he held that जीव was free (स्वतन्त्र) to certain extent, for in some respect he is कर्त्ता of his deeds, but Atman which is above all is perfectly स्वतन्त्र:—he being untouched by प्रकृति। जीव is free to some extent, for प्रकृति, कर्मसंस्कार etc. impel him to action—Atman also forces him into creation (cp “स्वतन्त्रःकर्त्ता” 1. 4. 45” and “तत्प्रयोजको हेतुश्च”—1. 4. 55). Panini also perhaps held that Ji-

va so long as he is in and within प्रवृत्ति, loves work and passes through various states according to his कर्म [ cp “कर्तुरौषिततमम् कर्म” also “उपसर्गाः क्रियायोगी” ( 1. 4. 59 ) and “गतिश्च” ( 1. 4. 60 ) ], and that cessation of कर्म means cessation of birth ( cp “विरामोऽवसानम्”—1. 4. 110, and “अकर्मधारये राज्यम्” i. e., ब्रह्मराज्यम्—6.1. 130 ). Like upanishads his मुक्ति ( salvation ) is unity with ब्रह्मन्, and he held that during dissolution all go back to him, then Brahman being the only remainder [ cp. “सरूपाणाम् एकशेष एकविभक्तौ”—all being but manifestations of one ( एकविभक्तौ ), one only remains ( एकशेष ) with all embodied ones ( सरूपाणाम् ) animate or inanimate ]. With the Sankhyas too he held that वासना ( impressions of or associations with ideas ) went on with मनस् which goes with our astral body till liberation ( cp.—“कर्त्तस्थे चाशरीरे कर्मणि”—1. 3. 37 meaning indirectly ‘कर्मणि’ कर्मयोगविषये ‘अशरीरे सति’, ‘कर्त्तस्थे’ मनसि इत्यर्थः समनस्के आत्मनि इति यावत्, वासना तिष्ठति इति शेषः ) । He thus united ज्ञान and कर्म theory of the Sutrakaras ( cp. “अपवर्गे तृतीया”—1. 3. 6—where it is suggested that with respect to अपवर्ग i. e., salvation, तृतीया i. e. तृतीयावस्था third stage of life is suitable. Panini evidently took वाणप्रस्थ as a continuation of सन्ध्यास । Or he divided life's period into three as—शिक्षा, भोग and त्याग ) । Panini advised मोक्ष or निवृत्ति in and through प्रवृत्ति ; for his rule



“तृतीया करणे” i.e. योगकरणे तृतीयावस्था उपयुज्यते, seems to support us. Thus by suggestive sutras Panini emphasised the ethics of the Sutrakaras seen above and metaphysics of the upanishads. Over and above these शब्दब्रह्मवाद, स्वातन्त्र्यवाद of जीव (to certain extent) and शास्त्रपाठ as salutary to जीव, योग as मोक्षदायक, and अहिंसा of जीव have been emphasised and renewed here—thus preparing the origin of the Buddhists and later on of Gita etc.

In spite of this effort of Panini to combat the tide of unscrupulousness by establishing vedic studies by his elaborate vedic rules, empiricism on the one side and जीवहिंसा (animal sacrifice) on the other were wantonly carried on. The original optimistic view of the vedas and upanishads contending that all we see have utility and conduce to our good, was tinged with some rays of pessimism in the Sankhya and Nyaya systems, but was revived in the Sutras and in the hands of Charaka and Panini with full force; but it was then totally replaced by the pessimism of the Buddhists. Thus at this stage Buddhism as a natural course arose modifying both these ways; and destroying the then ideas and habits of men.\*

\* Adopted from the author's "Evolution of Gita" a book on the origin, growth and development of Gita-Philosophy as well as of the early Ethical and metaphysical ideas from Veda-period downwards.

मितभाषिणीकृतो

## मङ्गलाचरणम्

सात्त्विकं राजसं चैव तामसं धाम वैष्णवम् ।  
नत्वा ब्रह्ममयीं वाणीं पाणिनिं चापि सद्भक्त्या ॥  
कात्यायनं पतञ्जलिं चापिचैषां वचोऽनुगम् ।  
शिचितं दीक्षितं चैव क्रियते मितभाषिणी ॥  
मदीयजनकारब्धे सारदाविनोदे ताते ।  
गतं पूर्वार्द्धिकं तावदुत्तरार्द्धमथ क्रमात् ॥  
भागेनत्रिचतुरैश्च वालकोपचिकीर्षया ।  
संसिंक्रयते मया विज्ञाः पितुस्तोषिप्सयापि च ॥  
भवतां हि प्रवीधार्यमास्ते शब्देन्दुशेखरः ।  
नागीशस्य तथा साब्धी दीक्षितस्य मनोरमा ॥  
विनोदयत तत्रैव मतिं यूयं स्वकामियम् ।  
जायतां बोधमूढानां वालानां चित्ततोषिणी ॥  
यदि दोषचयस्त्वत्र यदिवास्ति च नानुक्तः ।  
तानुभावर्पितौभक्ता शब्दब्रह्मात्मने मया ॥

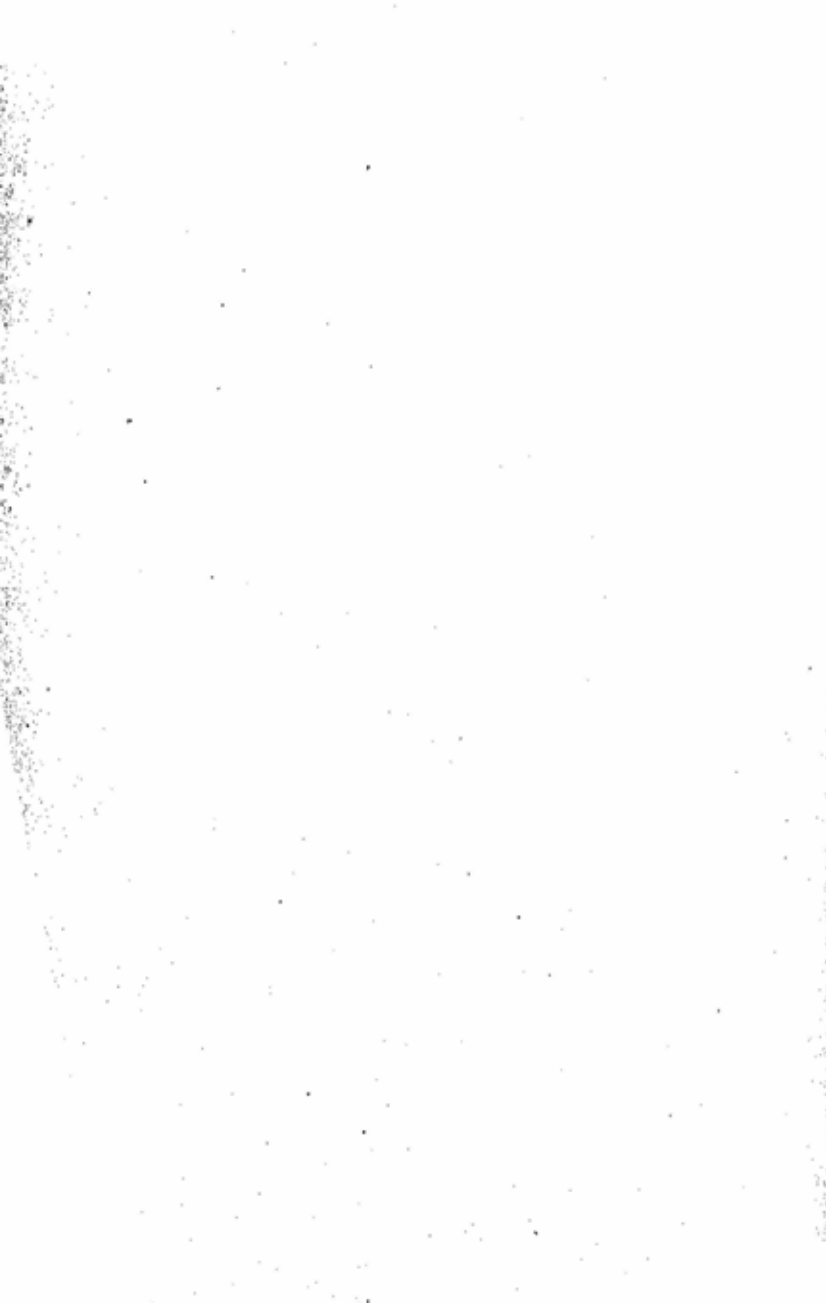

अथ

# वैयाकरणसिद्धान्तकौमुदी

( उत्तरार्द्धम् )

Salutation to Bibhu ( the All-Pervading Lord ).

दोक्षितः ।—श्रीवार्हन्तीचणैर्गुणैर्महर्षिभिरहृदिवम् ।

तोष्ट्रय्यमानोऽप्यगुणो विभुर्विजयतेतराम् ॥ १ ॥

पूर्वार्द्धे कथितास्तुर्यपञ्चमाध्यायवर्त्तिनः ।

प्रत्यया अथ कथ्यन्ते तृतीयाध्यायगोचराः ॥ २ ॥

1. The Bibhu i. e. the All-pervading Deity stands supreme who, though highly propitiated with prayers, day by day by the great sages, the able readers and the performers of the injunction of the Vedas and the possessors of qualifying virtues, is without any attribute or quality.

2. In the first half we have dealt with the affixes existing in the fourth and fifth Adhyayas ( chapters ) of Panini's Astadhyayi and now we are treating of the affixes lying in the third Adhyaya.

[ शिवं शैवं च पाणिनिं कान्वायनं पतञ्जलिम् ।

विलोकीजयिनं वन्दे त्रिकालज्ञं सुनिदयम् ॥ ]

मितभाषिणी— । 'मङ्गलादीनि, मङ्गलमध्यानि, मङ्गलान्तानि च

शास्त्राणि—प्रथन्ते वीरपुरुषकाणि भवन्ति—आयुष्मत्पुरुषकाणि च अर्धतारश्च

मङ्गलयुक्ताः स्फुरिति महाभाष्योक्तिं शिष्टाचारत्वेन प्रमाणयन् यद्वक्तुं यद्यमध्ये विमुस्तुतिं शिष्य-शिष्यार्थं निबध्नाति—श्रीवेति—। “श्रीवाङ्मनीचनैः”—श्रीत्वयो वेदपाठकः तस्य भावः श्रीत्वम् ‘हायमान् युवादिभ्योऽण्—’ इत्यव ‘श्रीत्वयस्य य— लोपश्च’ इति इत्कारवचनात् अण्—प्रत्ययोत्तरं यलोपे कृते—‘यस्येतिच’ इति इकारलोपः । अहं प्रशंसायाम्—( अहंति वैदिकव्यापारमनुष्ठानं शक्नोति इति ) शब्द प्रत्ययः । अतः अहंन् । ततः अहंतो भाव इति ‘गुणवचनब्राह्मणा- दिभ्यः’—ष्यञ् इत्येतेन, ‘अहंतो—गुम् च’ इत्येतेन च ष्यञि गुमि च सति ष्यञः षिच्चात् डीषि‘ हलसहितस्य—’ इति यलोपः । ताभ्यां—( श्रीत्वेण—( वेदपाठकत्वेन ) आहंन्त्या ( वेदविहितकर्मानुष्ठापकत्वेन च ) प्रसिद्धैरिति श्रीवाङ्मनीचनैः प्रसिद्धार्थे—‘तेन वित्तय स्युप्चणपौ’ इति चणप्रत्ययः । किञ् ‘गुणैः’ इष्टामुबोभयलोककर्म- निर्वर्णकत्वात्—प्रशस्तगुणवद्भिः महर्षिभिः तपोऽतिशययुक्तैः ऋषिभिः ‘अहदि’वम् रातिन्दिवम् अहय—दिवा चेत्यर्थः । ‘तीष्ट्यमानः अपि’ श्रुं स्तूयमानः अपि— ( तीष्ट्यमानः=ऋञ् स्तूती—इति स्तु + यञ् + यक् + शानच् ) ‘अगुणः’ गुणरहितः एतेन विरोधः प्रोक्तः । वस्तुतस्तु न विरोधः—अचिन्त्यमहिमत्वात्—[ तथा चोक्तं ‘भूतभद्रं च भूतस्थो ममात्मा भूतभावनः’ इत्यादि ] । जागतिकजीवगतो-पाधि- कृतवैशिष्ट्यवर्जित इति तत्परिहारः । ईदृशो विभुः व्यापको देवः श्रीभगवान् ‘विजयतेतराम्’ सर्वोत्कर्षेण वर्तते । एतेन वयमप्यारब्धं समाप्य—इष्टामुबोभयव उत्कर्षातिशयभाजो भवाम इत्यवाकृतमिति बोद्धव्यम् । विजयते—“विपराभ्याम् जे” रित्या-त्मनेपदम् ततः ‘तिङ्श्चेति’ अतिशयने तरप्—किमेतिङ्ख्यादिना आम्— तद्धितस्यासर्वविभक्तिरित्यव्ययत्वम् च ॥ १ ॥

पूर्वाहं इति—इदानीमुत्तराईगतविवरणं प्रकाशयति—पूर्वाहं पूर्वखण्डे ‘तुयं- पञ्चमाध्यायवर्तिनः’ पाणिनिःकृताष्टाध्यायाः चतुर्थाध्यायगताः पञ्चमाध्यायगताश्च प्रत्ययाः कथिताः प्रोक्ताः । अथ अनन्तरम् इदानीमित्यर्थः ‘तृतीयाध्यायगोचराः’ तृतीया-ध्यायस्थिताः प्रत्ययाः कथ्यन्ते उच्यन्ते । इत्याविप्रयन्ते अस्माभिरिति वाक्यशेषः ॥ २ ॥

## अथ तिङन्तभवादि प्रकरणम् ।

दौ— । तत्रादौ दशलकाराः प्रदर्शन्ते । लट् । लिट् ।  
लुट् । लृट् । लेट् । लोट् । लङ् । लिङ् । लुङ् । लृङ् ।  
एषु पञ्चमो लकारश्छन्दोमात्रगोचरः ।

Of those affixes are being shown, at first the ten लकारः  
(tenses or moods) लट्, लिट्, लृट्, etc. Of these the 5th लकार  
i. e. लेट्, belongs to the Vedas only i. e. it has been used only  
in the Vedas and not in classical language.

मित— । 'तत्र' तेषु—प्रत्ययेषु 'दश लकाराः लडादयः प्रदर्शन्ते'—लट् लिङि—  
त्यादीनां प्रत्येकं ल् इत्यक्षरो वर्तते तेषां 'लकारः' इति संज्ञा । एते लकारसंज्ञकाः  
प्रत्यया इत्यर्थः । 'एषु प्रत्ययेषु पञ्चमो लकारः' लेट् इत्यर्थः 'केवलं छन्दस्यैव  
दृश्यते न लौकिकप्रयोगेषु अत आह—छन्दोमात्रेति । एतेनैतदुक्तं भवति यज्ञेद्-  
प्रयोगो नात्र प्रदर्शयिष्यते इति ।

२१५१ । वर्त्तमाने लट्—।३।२।१२३॥

दौ— । वर्त्तमानक्रियावृत्तेर्धातोर्लट्स्यात्— । अटावितौ ।

When the verb denotes present tense, the affix लट् ( ल् ) is  
added to it and of this affix ( containing ल्, ष ट् ) the letters  
ष and ट् are dropped. [ The ष was attached to it for the  
facility of pronunciation or for differentiating the same from  
लिट्, लृट् etc. and the ट् was attached to indicate that it is टित् ] ।

मित— । दश लकारानिर्दिष्टाः । तत्र पञ्चमश्छन्दोमात्रविषयः इत्युक्तमिदानीं  
नवानां कस्य कुत्र प्रयोजनमिति वक्तुमिच्छन् प्रथमं क्रमप्राप्तं लटमेव विधत्ते—  
वर्त्तमान इति । भूतभविष्यतोरन्तराले यः कालो वर्त्तते सवर्त्तमानः 'भूतभविष्यतोः

प्रतिदन्दो वर्तमानः कालः इति च भाष्यम्\* । तत्र वर्तमानक्रियायामित्यर्थः यस्य धातोर्वृत्तिर्भवति तत्र उत्तरं लङ् विधीयते इति ।

२१५२ । लः कर्मणि च भावे चाकर्मकेभ्यः ॥ ३।४।६८ ॥

दी— । लकाराः सकर्मकेभ्यः कर्मणि कर्त्तरि च सुप्रकर्म-  
केभ्योभावे कर्त्तरि च ।

लकारः i. e. the tense-affixes are attached to transitive roots in the active as well as in the passive voice, e. g. (i) स गच्छति or सेवते (active). (ii) तेन गच्छं गम्यते or सेव्यते (passive); and also to intransitive roots in the भाव and in the active voice—thus तेन हस्यते (भाववाच्य), स हसति or स श्रैते (कर्त्तृवाच्य) etc. Note that लकारs stand for their real affixes तिप् तच् etc and ते, श्रैते etc. Hence the plain meaning of the aphorism is this :—The affixes तिप्, ते etc. are added to roots that are transitive, in the active, and passive voice only, whereas they are joined to roots that are intransitive in the भाव and कर्त्तृवाच्य only; or more fully—Transitive verbs are used in the active as well as in the passive voice while the intransitive verbs have only भाववाच्य forms and कर्त्तृवाच्य forms. Therefore it is evident that भाववाच्य is wanting in the सकर्मक roots and that कर्मवाच्य is absent in the अकर्मक roots. They can be expressed in the following diagram thus.—

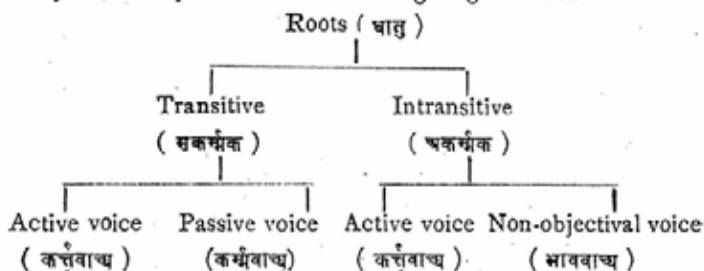

\* 'वर्तमानत्वं प्रारब्धापरिसमाप्तक्रियाश्रयत्वं कालगतं बोद्धव्यम्' इति शब्देन्दुशेखरः ।

मित—। सूत्रेऽधिन् वाक्यद्वयं विद्यते ; तथाहि—लः कर्मणि च ( सकर्म-  
केभ्यः ) इत्येकं वाक्यम् ; लः भावे च ( अकर्मकेभ्यः ) इति द्वितीयम् । एतस्मात्  
पूर्वस्वम् 'कर्त्तरिः' ( ३।४।६७ ) इति । ततः 'कर्त्तरि' इति पदम्  
चकारवलात् अनुवर्त्तय वाक्यद्वयस्य प्रतिभागं योजनीयम् । तदित्यं भवति पुंस्  
स्वशरीरम्—लः कर्मणि कर्त्तरि च ( सकर्मकेभ्यः ) ; लः कर्त्तरि भावे च  
( अकर्मकेभ्यः ) ; सारित्वाभ्यत् क्रियापदसूत्रम् । तेनायमर्थः—'लः' लकाराः 'कर्मणि'  
कर्मवाच्ये 'कर्त्तरि' कर्मवाच्ये च सकर्मकेभ्यः धातुभ्यः सुः ; अपि च एते 'लः' लकाराः  
'कर्त्तरि' कर्मवाच्ये 'भावे' भाववाच्ये च अकर्मकेभ्यः धातुभ्यः सुः । एतदुक्तं  
भवति यत् लकाराः सकर्मकेभ्यः धातुभ्यः कर्मणि कर्त्तरि च सुरकर्मकेभ्यस्तु कर्त्तरि भावे  
चेति । ननु सूत्रेऽधिन् केवलमकर्मकेभ्य इत्येव दृश्यते तत् कृतः पुनः 'सकर्मकेभ्य' इत्य-  
धिकं पदमिति चेत्—उच्यते—नेदं पदमधिकं कल्पितं न वा कृतसिद्धाहतम्—किन्तु  
स्ववलादेव लभ्यते, नहि कर्मवाच्यत्वम् अकर्मकधातोः सम्भवति पुनस्त्वम् अपुनस्त्वेव ;  
किञ्च उत्तरत्र अकर्मकेभ्य इति वचनादेव पूर्व्वत्र सकर्मकेभ्य इति सुष्टु गम्यते ।  
आमिवम्—कथं पुनर्भाववचनानां कर्मण्यप्रवेशः—इति चेत् ? अथ । क्रियया  
तावत् कर्मणि वाच्ये एव कर्माध्यभिधीयन्ते नैवं भाववाच्ये तथा सति 'दिवदत्तेन  
घटं क्रियते' इति भावलकारिण कर्मणोऽनभिधानात् द्वितीया स्यादित्येवमनिष्टमापद्यते ।  
अतेदमपिबोध्यम्—'भावे चाकर्मकेभ्य' इत्यकर्मकयहणेनाविचितकर्मणोऽपि गृह्यन्ते,  
किन्तु "गतिबुद्धि—", "गल्यर्थाकर्मक—" इति सूत्रे न गृह्यन्ते इति मनोरमायां स्पष्टम् ।  
तेन "विदितः समाययौ" इति किराति विदितः इत्यत्र कर्त्तरि-क्तः ( अविवचितकर्म-  
कत्वात् ) इति मन्निनाद्योक्तं न संगच्छते । अतएव शेरशौ इति सूत्रे, नेह पठ्यते नेह  
मुच्यते इति भावे लकार इति हरदत्तः । अत्यन्ताविद्यमानकर्मकाणामिव यद्यम्-  
नेह—पठ्यते इत्यादौ तु कर्मणोऽत्र लकारः । गम्यमानत्वाच्च कर्म न प्रचुच्यते इति  
मतान्तरम् । एतच्च "गतिबुद्धि" इत्यादिसूत्रे हरदत्तयस्य स्पष्टम्—' ( तत्त्व बोधिनी ) ।  
अथ—येष्वर्षेषु धातवः प्रायेणाकर्मका तैऽत्र संगृह्यन्ते—

सत्ताइहिविश्वहिसिंहिशयने स्थानासने भासने,

लज्जाजीवनरोदने च सहने इत्ये विलासी क्र धि ।



वास-स्रन्द-निवास-शेष-मरण-स्रद्धा-विहारेष्वपि,  
त्रयो धातुरकर्त्तकः अथमदीर्घप्रकर्म्येष्वपि ॥”

२१५३ । लस्य ॥३।४।७७॥

दी— । अधिकारोऽयम्—

This is an अधिकार सूत्र i. e., an aphorism that pervades all the subsequent ones. Hence the drift is—that the word लस्य should be carried on to complete the sense of the following rules which otherwise, cannot be explained ; thus लस्य तिप् तस् भि etc makes a complete sense and तिप् तस् भि etc, are substituted for ल्, which is a common name for लट् लिट् लुट् etc.

मित— । लस्येति अधिकारसूत्रम् । एतस्मात् पूर्वम् 'धातोः' ( ३।१।६१ ) इति पठितम्, तदथमर्थः—धातोर्लस्य 'तिप् तस् भि इत्यष्टादश लादेशाः स्युरिति । लस्येव्यकारो न विवक्षितः, लिडादीनामपि यद्व्यञ्जं यथा स्यादित्येवमर्थम् । किञ्च लस्येति स्थानषष्ठोऽर्थे तेन 'लः' स्थाने एते स्युरित्यर्थो लभ्यते ।

२१५४ । तिस्रस्भिसिपृथस्थमिब्वस्मस्—तातांभयासाथाध्वमिड्-  
वह्निमहिड् ॥ ३।४।७८ ॥

दी— । एतेऽष्टादश लादेशाः स्युः ।

These eighteen (tense-affixes) are called the लादेश or substitutes for each and every लकारs. In other words, these eighteen affixes are attached to roots in places of all लकारs ( whether लट् or लिट् or any other ).

[ N. B.—In this connection it should be borne in mind that the term लकार stands for any tense लट् or लिट् or लुट्

etc. and that these लट्, लिट्, ( लृ ) etc \* are replaced by तिप् तस् etc only when there is not further mention of their (of तिप् तस् etc. ) being substituted by different kinds of affixes or being modified only by some additions and alterations. Thus मू + लट् = मू + तिप् ; मू + लिट् = मू + तिप् = मू + लृ (substitution) ; and मू + लौट् = मू + तिप् = मू + तु (modification) and so on. Considering the existence of the ten लकारः there should have also been 180 affixes  $\left\{ ( \text{परस्मै } 9 + \text{आत्मने } 9 ) \times 10 \right\}$ . But as Panini has dealt with eighteen only hence the necessity of substitutions and modification which have made the subject somewhat terse for beginners. It is, therefore, advisable that they should at first get by heart the affixes from any other source ].

मित—। एते तिप्तसादयः ( समाहारद्वन्द्वोक्ता ) अष्टादश लादेशाः सुगः ।  
अत्र पिप्त्वं गुणार्थं खराद्यर्थश्च । इडयमादेश एव न तु आगम आदेशमध्यपतितत्वात् ।  
लस्येति । जाताविकवचनम् सर्वेषां लकाराणां स्थाने एते यथासम्भवं समादिष्टाः  
सुारित्यर्थः ।

दश तावत् लकारा विद्यन्ते । ते पुनः परस्मैपदीयत्वेनात्मनेपदीयत्वेन च द्विधा  
विभज्यन्ते, तत्र यथा—परस्मैपदीया लकारा पुरुष-वचनसंख्या-भेदेन नवभिर्वि-  
भक्तिभिः संयुज्यन्ते तथात्मनेपदीया लकारा अपि—। तद्विवं विभक्तिभिरिति तसा  
दिभिः लादेशैः दशसु लकारेषु—प्रत्येकमष्टादशभिरेव भवितव्यम् । इत्थं चाथीत्य-  
धिकशतसंख्यका ( १८० ) विभक्तयः सम्पद्यन्ते । ते चात्र व्याकरणे पृथक् पृथक्  
नीक्ता किन्त्वागमादेशवर्णविकोरादिभिरेवविहिताः । तथाहि—लट् स्थाने तिप्

\* It is therefore that we meet in grammar, headings like 'लकारार्थनिर्णय' which seeks to explain the rules leading to the correct use of लट्, लिट्, etc.

विधीयते एवं लोटः स्थानेऽपि परमयं विशेषः यत् तिवयं वर्षविकारतः  
( एरुरितिसुवात् ) 'तुप्' इत्याह्वति भजते इत्येवमन्वेति दिक् ।

२१५५ । लः परस्मैपदम् ॥ १।४ ६६

दी— । लादेशाः परस्मैपदसंज्ञाः स्युः ।

Eng.—The tense-affixes are all termed as परस्मैपद i. e. used in the परस्मैपद, only ( in the exclusion of आत्मनेपद ) :—

नित— । ल इति स्थानपठोति प्रागुक्तम् । तस्य ये आदेशाः तिवादयस्तैः परस्मैपदसंज्ञा एव भवन्ति, किन्तु—

२१५६ । तडानावात्मनेपदम्—॥ १।४।१०० ॥

दी— । तडप्रत्याहारः शानच्कानच् चैतत्संज्ञाः स्युः ।  
पूर्वसंज्ञापवादः ।

Eng.—The प्रत्याहार तड् i. e. the intermediate words or affixes between त and महिङ् ( i. e. आताम् ऋ etc. upto महिङ् ) and the आनी i. e. the affixes शानच् and कानच्\* are termed Atmanepada. This bars the former संज्ञा ( designation ) i. e. the परस्मैपद संज्ञा ।

Note that though चानश् occurring in the rule 'ताच्छीष्यवयो-  
वचनशक्तिषु चानश्' ( ३।२।१२६ ) also give चान, yet it cannot have this designation ( आत्मनेपदसंज्ञा ), as the affix चानश् has not been substituted for any particular लकार । Hence we can have चानश् added to परस्मै—roots also : as शत्रून् निघ्नानः ( नि + ङ् + चानश् ) the killer of enemies.

\* शानच् and कानच् are called आनी for each gives चान ; thus चानश् चानश्चैत्यानी ।

मित— । तङ् च आनश्चेति इत्थः । तङ्गनी प्रत्येकम् आत्मनेपदसंज्ञी भवत इति सूत्रार्थः । तत्र तङ्-पदेन प्रत्याहारो गृह्यते न पदान्तरम् ; तथा च—त आताम् भेद्युपक्रम्य—इङ् वृद्धिमङ्गिङ्गित्थानां गृह्यम् । 'आन' इत्यनेन च शानच्-कानच्-चावेव गृह्यते न तु चानश्चपि तस्य स्त्रादेशत्वाभावात् ; तथाहि—'लटः श्रद्धशानच्चावप्रथमा-समानाधिकारणे' (३।२।१२४) इति, 'लटः कानच्वा' (३।२।१०६) इति च शानच्-कान-च्-विधायि सूत्रद्वयम् । तत्र पूर्व्यः ( शानच् ) लडादेशः, परस्य ( कानच् ) लिडादेशः । तथा चैतयोर्लादेशत्वं सिध्यत्येव ; किन्तु 'ताच्छील्यवयीववनशक्तिषु चानश्—' (३।२।१२६) इत्यत्र यतः दशानां लकाराणामिकेतमोऽपि नास्ति अतश्चानश्चः स्त्रादेशत्वाभावोपि नम्यतएव । अतएव चानश्च इत्यस्मात् चकारि शकारि चातुवन्भ्रम्ये— विद्यते 'आन' इत्यंशलाभेऽपि सूत्रे 'आन' इत्यनेन शानच्-कानच्-चावेव विधीयते न चानश्च- अतः इचावुक्तं 'शानच् कानच्' चेति । अतश्च चानश्चः आत्मनेपदसंज्ञाभावः सिद्धः । ततश्चायं परस्मैपदिभातुभ्योऽपि—विधीयते । तेन 'शतृन्, निघ्नान्' इत्यादि सिद्धम् । एवञ्च तङ् आत्मनेपदविधानादेव तिवादिनवके परस्मैपदसंज्ञा प्राप्ता इतिदिक् ।

२१५७ । अनुदात्तङित आत्मनेपदम्—॥ १।३।१२ ॥

दी । अनुदात्तेत उपदेशे यो ङित्तदन्ताच्च घातोरात्मनेपदं स्यात्— ।

Atmanepada is directed to the ल of roots that drop their अनुदात्त part (अनुदात्तेत्), and of the roots that are mentioned in घातु उपदेश \* as ङ—eliding ( ङित् ). In इति the term उपदेश is not placed before अनुदात्तेत in as much as अनुदात्तेत् roots are nowhere to be found except in घातुपदेश ;—(These अनुदात्तेत् roots will be collected later on ), whereas ङित् roots are seen to be present in two places—अतिदेश and उपदेश ; of those two kinds of roots the

latter only (औपदेशिक) directs आत्मनेपद । Hence the word उपदेश \* qualifies क्त् only. The drift of the sutra in short is to announce आत्मनेपदसंज्ञा to अनुदात्तेत् and औपदेशिक क्त् roots.

मित— । अथ आत्मनेपद-विधायकानि सूत्रान्तराणि—संग्रहान्ते— । अनुदात्तश्च उच्यते अनुदात्तङी ( इङ् ), तौ ( अनुदात्तङी ) इतौ यस्य सः अनुदात्तङित् ( बहु-ब्रीहिः ) तस्मात्—इति अपादानेपञ्चमी । तदन्तविधिः । अतएव इत्तौ—तदन्ताच्च ल्युक्तम् ; इत्यन्ते श्रुत्याः शब्दः प्रत्येकमभिसम्बन्धात् इति न्यायात् । इत् शब्दः अनुदात्तपद-मध्यमिसम्बन्धातीत्यत आह 'अनुदात्ते' इति । अनुदात्तास्तावद् धातव उपदेशे एव परिगणिता ततोऽन्यत् तु न दृश्यन्ते अत औपदेशिकत्वं न जहति । क्त्तस्तु धातव आति-देशिका अपि सन्ति । इष्यते चात्मनेपदलमौपदेशिकेष्वेव । अत क्त्तदन्ता एव—उपदेश-शब्देन विशेष्यन्ते । किञ्च 'येन विधिसादन्तस्य' इति अनुदात्तांशे तदन्तविधिः फलाभावात् अंशान्तर एव तदन्तग्रहणमित्याशयेनाह अनुदात्ते इति । 'उपदेशेऽजनुनासिक इत्' (१।३।२) इत्यतः 'उपदेशी' वर्त्तते सच क्त्तदंशे एव सम्बध्यते अनुदात्तांशेष्वभिचारा—भावादित्युक्तम् । तदन्ताच्च ल्युक्तत्वात् 'यङ्'नादप्यात्मनेपदसिद्धिर्भवति । क्त्तदंशे तदन्तविधेरभावे तु चेद्विधीयते इत्यादौ—'सनाद्यन्ता धातव' इति धातुसंज्ञकात्—यङ्नादात्मनेपदं न स्यात् । नहि यङ्किति धातुः किन्तु प्रत्ययमात्रम्—इष्यते च परार्थे पदात्मनेपदव्यवस्था धातोरिव । अतएव 'चिञिद्विभुभ्यश्ङ्' (३।१।४८) इति चङ्नाः, 'अस्यतिवक्तव्यातिभ्योऽङ्' (३।१।५२) इति अङ्नाश्च धातवो नात्मनेपदसंज्ञां प्रपद्यन्ते नहि चङ्ना अङ्ना वा धातवः धातुसंज्ञत्वेन विहिता ; नवा सनाद्यन्तादिवत् तेषु प्रत्ययान्तराणि प्रसज्यन्ते । अत चङ्ङीङ्ङित्वे सत्यपि, तदन्तानामात्मनेपदत्वं नेति बोद्धव्यम् । इत्तौ धातोरिति 'भूवादयो धातवः' (१।३।१) इत्यतो मङ्ङ्ङु ल्या—समाहृतम् । उपदेशे इति किम्—चुङ्ङिषति 'गाङ् कुटादिभ्योऽङ्ङिणङ्ङित्' (१।६।१) इति सन आतिदेशिकम् क्त्त्वम् । धातोः किम्—चङ्ङ्ङ्भा मा त्भू—अरीरमत । अनधीत् । [ एतेन

\* By उपदेश is here meant the धातुपाठ of Panini where the roots have been instructed or dealt with according to स्वर etc.

ङिदन्तत्वात् 'उपमानादाचरे ( ३।१।१० ) इति क्वञन्ता अपि धातवः आत्मनेपदसंज्ञाः सारिति व्याख्यातम् भवति ] ।

२१५८ । स्वरितञितः कर्त्रभिप्राये क्रियाफले ॥ १।३।७२ ॥

दी— । स्वरिततो जितञ धातीरात्मनेपदं स्यात् कर्त्तृगामिनि क्रियाफले— ।

When the fruit of the action goes to or benefits or rests with the agent then the Atmanepada designation is directed towards the ङ of the root dropping the स्वरित pitch and ञ् i. e., roots dropping the स्वरित and अ take आत्मनेपद affixes when the fruit of the action to be enjoyed by the agent is implied. By the word 'agent' here it should not be meant—'he who performs or completes the action' but he for whom the action is intended. Take for instance the स्वरित् root यञ् which gives यजति,—यजति; यजति implies that the agent will not be entitled to enjoy the fruit viz. 'attaining to heaven', whereas in the latter case it does imply so. Similar is the case with जित् roots like हुक्ञ्—करणे etc. [ But literature does not always bear a full testimony to this sort of distinction ].

मित । 'अनुदात्तङितः'—इतिवत् 'स्वरितञितः' इत्यपि पञ्चम्यन्तम् । समासभावपूर्ववदेव—स्वरितञ् जञ् स्वरितञौ ( दन् ) ; स्वरितञौ इतौ यस्य सः ( वङ्गोहिः ), तस्मात् । स्वरितञित इति पदमनुदात्तङित इतिवत् 'धातोः' इत्युह्यपञ्चम्यन्तपदस्य विशेषणम् । लस्येव्यूहम्— । कर्त्रभिप्राये इति—कर्त्तारम् ( अनुष्टापकम् ) अभिर्देति ( अभिलक्ष्य गच्छति—इतिअभि + प्र—इ+तिप् ) इति कर्त्त्रभिप्रायम् ( उपपदसमासः ); कम्बुश्च प्रत्ययः । क्रियायाः फलम् ( इष्टौतत् ), तस्मिन् । कर्त्रभिप्राय इति क्रियाफले इतीदं विशिनष्टि

—तदाह कर्तृगामिनि क्रियाफले । तदर्थं सूत्रार्थः—यदा क्रियाफलं ( यागादिलभ्य-  
स्वर्गादीत्यर्थः ) कर्त्तारमेवाभिलक्ष्य व्रजति न तु कर्तृनियोजितपुरुषविशेषात्तदा  
तादृशफलाभिधायकात् धातोरुत्तरमात्मनेपदीवविभक्तयो विनियुज्यन्ते । “क्रियाफलश्च  
श्रुत्या—लोकतोवा यदुद्देशेन क्रियाप्रवृत्तिरवगता तदेव न दक्षिणादिरूपम् । तच्च-  
पश्चादौ—भोजनादि, यज्यादौ (तु) स्वर्गादि श्रुत्यावगतम् इति, कर्तृगामिफल—फलक-  
क्रियाइतिर्धातोरित्यर्थः । तदर्थंत्वद्योतकत्वञ्च ‘आत्मनेपदमेव’ इति च शब्दं नुशेखरि  
स्पष्टम् इति तवैवाधिकं जिज्ञासुभिः द्रष्टव्यम् । उक्तञ्च छिलाराजिनापि—‘यः स्वर्गा  
दिफलार्थं श्रुत्या इतरं व्यापारयति स्वयञ्च प्रतिविधानमारभते तत्रैव यजमानादौ  
कर्त्तरि आत्मनेपदमिच्छते’ इति । एवञ्च णिच् सहात्मनेपदं विकल्पते इति न वाच्यम्—  
भिन्नविषयत्वात् तादृश्युक्तिरसङ्गतैव । “श्रीषीष्वात्मनमिति” विनतां कदुराह—इत्यादौ,  
‘स्वामिदासौ पठेते’ इत्यादौ आत्मनेपदफलं तत्रैव स्रग्यमित्यलम् ।

२१५६ । शेषात् कर्त्तरि परस्मैपदम्—॥१३॥७८॥

दी— । आत्मनेपदनिमित्तहीनादुधातोः कर्त्तरि परस्मै-  
पदं स्यात् ।

शेषात् means आत्मनेपदनिमित्तहीनात् ( धातोः ) । Thus  
परस्मैपद terminations are attached to roots, in the active voice,  
which are devoid of the characteristics (expressed in the forego-  
ing three सूत्र ) of आत्मनेपद । In other words, roots, besides those  
expressed above, should be conjugated in the परस्मैपदी forms.

मित— । आत्मनेपदव्यवस्थाम् समाप्य परस्मैपदविधिं विधत्ते—शेषात् इति— ।  
उक्तात् षन्वः शेषः । उक्तञ्च यत्र यत्रात्मनेपदं नियमेन भवति । तदिदं सुस्पष्टमायाति  
यत् षन्वादन्यत्र परस्मैपदमिति । तदेवाह—आत्मनेपदनिमित्तेति—आत्मनेपदनि-  
मित्तानि च पूर्वसूत्रद्वये निरूपितानि । कर्त्तरीति कर्तृवाच्ये इत्यर्थः । भावकर्मवाच्ययोः  
परस्मैपदत्वान्भवदिति । ततश्चायमर्थः—यत्र यत्र धातौ आत्मनेपदविधायकं निमित्तं

नविद्यते च स कर्तृवार्थे परस्मैपदसंज्ञां लभते इति । भावकर्माणोस्तु सर्वत्रैवात्मने-  
पदमिति ।

११६० । तिङस्त्रीणित्रीणि प्रथममध्यमोत्तमाः ॥ १।४।१०१॥

दी- । तिङ उभयोः पदयोस्त्रयस्त्रिकाः क्रमादेतत्-  
संज्ञाः स्युः ।

त्रिक means a word having three ; every one of the persons ( 1st, 2nd, and 3rd) has three numbers (sing. dual. and pl. ) ; and hence the designation त्रिक is applied to them. Thus the aphorism means—the three त्रिकs or triads of both the पदs (परस्मै—and आत्मने—) are respectively designated as such. Observe that तिङ्प्रत्याहार constitutes both परस्मैपद and आत्मनेपद affixes ( ( तिप् and मस् also त...महिङ् ) । Each of these पदs is subdivided into three persons ( पुरुष ) which again have each a triad i.e. three numbers ( एक, द्वि, बहु ) । They may be shown in a diagram thus :—

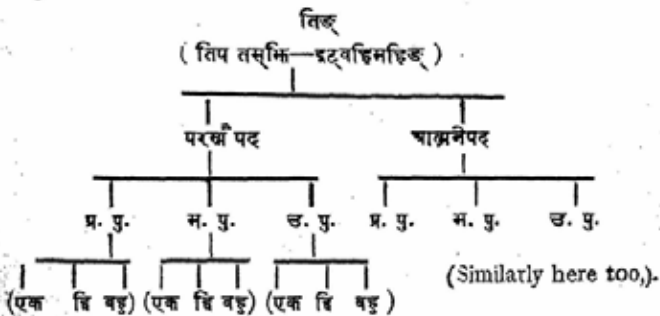

मित- । तिङ् इत्यनेन तिवादि—महिङ्न्तः प्रत्याहारः अभिधीयते । अतएवाह—  
उभयोः पदयोरिति । परस्मैपदस्यात्मनेपदस्यैवार्थः । वयः ( संख्यावयम् ) विद्यन्ते



असीति विकः—प्रथमः, मध्यमः उत्तमश्च पुरुष इति । तेषां प्रत्येकं वचनत्रयसत्त्वादिद्यं संज्ञा । सूत्रे त्रीणि त्रीणीत्येतस्य फलिताद्येकघनम् तयः विकाः इति ।

२१६१ । तान्येकवचनद्विवचनवहुवचनान्येकशः ॥ १।४।१०२॥

दी । लब्धप्रथमादिसंज्ञानि तिङ्स्त्रीणि त्रीणि वचनानि प्रत्येकमेकवचनादिसंज्ञानि स्युः ।

The three triads designated as third person (प्रथम पुरुष), second person etc, have three numbers such as sing. dual and plural.

[N. B.—Discussion on एकैकशः the reading for एकशः here].

In explaining the formation of this word in भरतचरित, विश्वत-चरित we have after कैद्यट taken एक to mean अल्प (see Manorama quoted below). And then added शस् (by “वहुत्वार्थात् शस् कारकात् अन्यतरस्याम्”) after एकैक which takes द्वित्व to denote वीप्सा (pervasion). We have avoided संख्यावाचक word एक there, for then the rule for शस् after संख्यावाचक word is “संख्यैकवचनाच्च वीप्सायाम्”. And as शस् itself in this rule implies वीप्सा, so further द्वित्व to denote वीप्सा in एकैक is inadmissible. Thus Bhattoji and Haradatta take the word एकैकशः as ungrammatical. Thus Bhattoji in his Manorama says “यत्नु प्राचा एकैकशइति उक्तं तदयुक्तम् । शसैव वीप्साया उक्तत्वेन द्विवचनायोगात्”. Some (including Madhava &c.) again hold that एकैकशः is legitimate on the authority of भाष्यकार who uses “एकैकशो ददाति” under the rule “सर्वस्यद्”, taking शस् as a स्थायिक affix so to say.

But against this Bhattoji says that भाष्यकार's purport there is different ; भाष्यकार cites this as an instance in cases where वीष्वा is not at all signified by the तद्धित affix ; comp—“एकैकशो ददातीति भाष्यप्रयोगात्.....एकशः इति सूत्रकारनिर्देशात् ( in P. I. 4, 102 ) उभयं साधु इति यत्, तत्र । उदाहृतभाष्यस्य अन्वविषयत्वात् । यत्र तद्धितेनानुक्ता वीष्वा भवति तत्र द्विवचनं इत्युपक्रम्य हि—तद्वयथा । एकैकशो ददातीति भाष्ये उदाहृतम्” [ Manorama under the rule—सुपः ( P. 1. 4. 103 ) ]. Bhattoji is also against Kaiyyata's mode of defence of एकैकशः taking एक as अल्प । Thus he in his Manorama says “व्याख्यातं च कैयटेन अल्लार्थोपेक्षशब्दः अस्ति, तस्य वीष्वायां द्विवचने ‘वद्वत्यायात्—’ इति शस् प्रत्ययः । न च एषोर्थः प्रकृते सम्भवति” ।

Saranadeva and Madhava however ( as already said ) against Bhattoji support एकैकशः—taking here शस् as a स्वाधिक affix where वीष्वा is not intended. Thus Saranadeva says “पदानोरैकैकशः तिङाम् इति प्रयोगः “एकैकशः संज्ञता वा” इति कामन्दकीयं न घटते ?... “तानोरैकवचनद्विवचनबहुवचनानि एकशः” ( P. I. 4. 102 ) इति निर्देशाद्द्विलं ; एकैकशो ददाति” इति भाष्यप्रामाण्यात् द्विलं च” ।

[ N. B.—Thus एकशः and एकैकशः mean the same but prefer the reading एकशः here. We however wish to follow Kaiyata's view as more plausible to establish the use of एकैकशः elsewhere].

मित— । तानीति तच्छब्दो पूर्वस्योपात्तम् प्रथममध्यमोत्तमाख्यम् पुरुषवचनम् पराश्रयति । एकश इत्यस्य विवरणं तु प्रत्येकमिति । “संख्यैकवचनात्—” इति शसि ‘एकशः’ पदसिद्धिः । प्राचा तु एकश इत्यत्र वीष्वायां द्विरुक्तिं विधाय एकैकश इत्युक्तम् । अक्षरमात्राया नूनाधिकत्वमेवैतत् पाठपरिवर्तनफलम् । अथैव उभयोरेव पक्षयोः समान ( एव ) । किन्तु भट्टोजिहरदत्तादिमते, एकैकश इति प्रयोगः

असाधुरेव । तथा च मनोरमा—“यत्तुप्राचा एकैकशदति उक्तं तदुक्तम् । शसैव वीष्णाया उक्तत्वेन द्विवचनयोगात्...” । ‘एकैकशो ददाति’—इति भाष्यप्रयोगात्, ‘एकशः’—इति सूत्रकारनिर्देशात् उभयं साधु इति यत् तत्र । उदाहृतभाष्यस्य अन्यविषयत्वान् । यत्र तद्धितानुक्ता वीष्णा भवति तत्रद्विवचनं इत्युपक्रम्य हि—तद यथा, एकैकशो ददातीति भाष्ये उदाहृतम्—व्याख्यातं च कैयटेन अल्लार्घोप्येकशब्दः अस्ति, तस्य वीष्णायां द्विवचने “वद्व्याख्यातम्—” “इति शस्प्रत्ययः । न च एवोऽयं प्रकृते सम्भवति ।”

२१६२ । युष्मदुपपदे समानाधिकरणे स्थानिन्यपिमध्यमः

॥ १।४।१०५ ॥

दी— । तिङ्वाच्यकारकवाचिनि युष्मदि प्रयुज्यमाने-  
ऽप्रयुज्यमाने च मध्यमः स्यात् ।

Eng.—उपपदे, समानाधिकरणे and स्थानिनि are all adj. to युष्मदि । The expression तिङ् वाच्यकारकवाचिनियुष्मदि means—the base युष्मद् which identifies itself with a कारक that is expressed or singled out by तिङ् i.e. by an adequate or corresponding affix of the तिङ्प्रत्याहार । So the meaning of the sutra is this ;—A verb takes the second person ( मध्यम ) whether the base युष्मद्, colloca- tive ( समानाधिकरण ) with its corresponding affix, is expressed or implied ; in other words, the verb must be one of second person conjugation whether त्वम् युवान् or यूयम् used or not. (उपपदे has been explained as प्रयुज्यमाने and समानाधिकरणे as तिङ्वाच्यकारकवाचिनि) ।

मित— । युष्मदि इति भावे ०मी । उपपत्ति समीपार्थकः । उपोधारितं पदम् उपपदम्—समीपोधारितमित्यर्थः अतएव प्रयुज्यमानम् । ततः आह—प्रयुज्यमाने

इति । 'भिन्नप्रवृत्तिनिमित्तानां शब्दानामेकध्वित्रये हतिः सामानाधिकरण्यम्'—  
 (तत्त्वबोधिनी) । तथाहि—तिङ्लक्षणशब्दः पुरुषत्ववाच्यः तैश्च यदा यः पुरुष-  
 विशेषः अभिधीयते ते तदा तेन पुरुष-विशेषेन सामानाधिकरण्यम् (समानाधि-  
 करणत्वमेकाधिकरणत्वमभिन्नप्रवृत्तिकत्वमितिवैत्यर्थः) क्लृप्ते । अतएवास्मै पुरुष-  
 विशेषः तिङ्वाच्यत्वेन 'तिङ्वाच्यकारकः' इति नाम सृजति । अतः सूत्रस्य—  
 सामानाधिकरण्ये इत्यस्य व्याख्यानं—तिङ्वाच्यकारकवाचिनि इति । तिङ्वाच्यः—  
 तादृशः कारकः तवन्ति स्वरकौयलेन निर्दिशति इति तस्मिन् (युष्मदीत्यस्य—विशेषण-  
 मत्तत्) । स्थानं विद्यतेऽस्त्रेति स्थानी । स्थानं च प्रसङ्गः । अतः स्थानिनीति प्रसङ्गे  
 सतीत्यर्थः । यदा युष्मद् प्रसङ्गवान् भवति तदा । कदा च युष्मच्छब्दः प्रसङ्गवान्  
 भवति ? यदा युष्मच्छब्दो न प्रयुज्यते तदा । अतएव स्थानिनीत्यस्य व्याख्यानं अप्रयुज्य-  
 माने इति । ननु कथम् युष्मच्छब्दो न प्रयुज्यते । यदि नाम अप्रयुज्यमानेऽपि युष्मदि  
 अर्थावगतिर्भवति तदा किं प्रयोगिन इति न प्रयुज्यते । ननु तर्हि सर्वदेव अप्रयुज्य-  
 मान एवास्तु क्लृप्त्वादिति चेत् - न ; प्रयोजनापेक्षत्वात् प्रयोगाप्रयोगयोरिति संक्षेपः ।

अयमस्य सूत्रस्य सरलार्थः—युष्मच्छब्दः प्रयुक्तो वा भवतु अप्रयुक्तो वा भवतु क्रियया  
 मध्यमपुरुषप्रकाशिकयैव भवितव्यमिति नान्मथा । सूत्रे यदि स्थानिन्मपीत्यव अर्थेयहणं  
 ना करिष्यत् तर्हि "मधुसूदन ! निमूदय त्वमे शतुनिति" युष्मच्छब्दप्रयोगे एव मध्यम-  
 पुरुषक्रिया अभविष्यत् किन्तु "पाहि मां मधुसूदन !" इत्यादौ—युष्मच्छब्दाप्रयोगात्—  
 पाहोत्यादौ मध्यमप्रयोगो नाभविष्यदिति महदनिष्टमापद्यतेति बोध्यम् । सामानाधि-  
 करणे किम् ?—त्वां पश्यति, त्वया क्रियते इत्यादौ प्रथम एव न मध्यमः ।

अत्रेदमप्यवधेयम्—यत्र युष्मच्छब्दार्थक—स्वमादि सुप्ल्यत्वेन व्यवह्रियते तत्रैव  
 क्रियया मध्यमपुरुषसम्बन्धिन्वा भवितव्यम्, यत्र तु त्वमादिशब्दः गौणार्थप्रकाशकत्वात्  
 न, तथाहि—अत्वं त्वं सम्पद्यते इत्यत्र तु न मध्यमपुरुषः । भवान् मन्यते इत्यादौ  
 च युष्मच्छब्दसमानार्थकत्वेऽपि भवच्छब्दप्रयोगे प्रथमपुरुष एव । भवच्छब्दस्य,  
 स्वभावेनैव सम्बोध्यासम्बोद्धासाधारणत्वात् युष्मच्छब्दस्य तु सम्बोध्यभावविषयत्वादिति  
 भेदः इति दिक् ।

२१६३ । प्रहासे च मन्योपपदे मन्यतेरुत्तम एकवच्च ॥१।४।१०६॥

दी— । मन्यधातुरूपपदं यस्य धातोस्तस्मिन् प्रकृतिभूते सति मध्यमः स्यात्—परिहासे गम्यमाने । मन्यतेस्तुत्तमःस्यात्— स चैकार्यस्य वाचकःस्यात् ।

This rule constitutes two sentences :—The first is up to मन्योपपदे ; and the rest forms the second sentence. प्रहासे means 'in jest'. The verb, near which दिवादि मन्धातु (मन्य) is used, takes the second person conjugation if the sentence (or the speaker) hints at any joke. But the root मन्य takes the first person (उत्तमपुरुष) termination of the singular number only. The root मन्य though used in the singular only may express the sense of dual and plural also. Thus there is an interchange of persons, the contiguous (उपपद) मन्य taking the first person and the next (सुज or गम etc.) taking the second person ; for when spoken in earnest or reality, the [former मन्य should have taken the second person and the latter (सुज.) the first—which see under 'अतो दीर्घादि' (2170).

मितः— । सुवर्णितत् पूर्वापरसुवर्णितपवादः । यतः पूर्वव युष्मदुपपदे स्थानिनि वा मध्यम एव विहित, उत्तरव च अस्मदुपपदे स्थानिनि वा उत्तम एव विहितः । अतस्तु युष्मत्स्थले उत्तमपुरुष प्रयोगात् अस्मत्स्थले च मध्यमपुरुषप्रयोगात् उभयोः क्रिययोः ( उदाहरणस्य मन्धुञ्जोः ) पुरुषन्यत्यासः स्पष्ट एव ।

इदं सूत्रगतपदार्थावधारणम्—प्रहासे इति परिहासे ( गम्यमाने इति शेषः = भावे ७मी ) । मन्योपपदे इति—दिवादिमन्यधातुरूपपदं यस्य धातोस्तस्मिन् ( बहुव्रीहिः ) मन्योपपदे इति विशिष्यविशिष्यवत् प्रयोगः, पीताम्बरोगच्छतीत्यत्र यथा । तथा च मन्यधातोर्त्तरव

यो धातुः प्रयुज्यते तस्य लक्ष्यस्थाने इत्यस्मिन्नर्थे पर्यवसति । अत एव आह तस्मिन् प्रकृति-  
भूतेऽसति इति—तस्मिन् स्थानिभूतेऽसति—तस्य लकारस्य स्थाने इत्यर्थः । मन्वतेरिति  
दिवादिगणौघ—मन—धातोः । उत्तम इति—उत्तमपुरुषः । पूर्वववाक्ये तु मध्यम इति  
पदमध्याहार्यम् । एकवदिति—एकार्यस्य वाचकः द्विवहुवचनयोरपि एकवचन एव-  
प्रयुज्यते इत्यर्थः ।

अयमिदानीं सूत्रार्थः—सूत्रे स्मिन् वाक्यद्वयं वर्त्तते । यथा...प्रहासे च मन्वोपपद-  
इतिार्थं वाक्यम्—शेषे द्वितीयम् । ततः प्रथमवाक्याद्यां तावद्यम्—[ अत्र च-शब्देन  
'मध्यमः' इति समुच्चयते ]—प्रहासे ( परिहासे ) गम्यमाने च मन्वोपपदस्य धातोर्लस्य  
मध्यमः स्यात् । अथ द्वितीयवाक्यार्थः—मन्वतेस्तु धातोरुत्तमः स्यात्—स च  
( उत्तमः ) एकार्यस्य वाचकः स्यात् इति । सूत्रस्यैतस्य उदाहरणम् उपरिष्ठात्  
'अतो दीर्घो यङि' ( २७७० ) इत्यत्र वक्ष्यते इति तत्रैव द्रष्टव्यम् ।

२१६४ । अस्मदुत्तमः ॥ १४।१०७ ॥

दी— । तथाभूतेऽस्मद्युत्तमः स्यात् ।

Eng.—When अस्मद् is of the similar nature i. e. collocative  
with the लकार of any root, the verb is conj. gated in 1st person  
whether this अस्मद् is expressed or implied. In other words  
whether अहम्, आवाम् and वयम् are expressly used or not, the verb  
must be one of 1st conjugation ( उत्तमपुरुष ) ।

नित— । मध्यमपुरुषप्रक्रियासमाप्य—उत्तमपुरुषप्रक्रियां दर्शयति तथाभूत  
इति—तथाभूते इत्यस्य तिङ्वाच्यकारकवाचिनि ( समानाधिकरणे ),  
प्रयुज्यमानेऽप्रयुज्यमाने षेत्यर्थः । तथा चायमर्थः साकल्येन—तिङ्वाच्यकारकवाची  
( लकारसमानाधिकरणकः ) अस्मद् ( अहमावावयमिति ) प्रयुक्तो वा भवतु नवा  
भवतु प्रयुक्तः, क्रियया उत्तमपुरुषात्मिकायेवभाव्यमिति ।

२१६५ । शेषे प्रथमः ॥ १४।१०८ ॥

दी— । मध्यमोत्तमयोरविषये प्रथमः स्यात् ॥ 'भू' १  
सत्तायाम् । कर्त्तृविवक्षायां—भू ति इति स्थिते—

Eng.—The verb takes the third person terminations when the nominative is other than युष्मद् or अस्मद् । Observe that these three rules 'युष्मदुत्तमपदि—' 'अस्मदि—' and 'शेषि—' are serviceable when युष्मद्, अस्मद् and तच्छेषि i. e. प्रथम पुरुष are used separately. But when they are treated of in a single sentence connected by and ( च ) or separated by ( वा यद्वा—इत्यादि ) the verb will agree with the nearer one ( or what follows ) and the number will be determined by the number of persons spoken of etc. Thus लक्ष्मणश्च गच्छावः, स च लक्ष्मणश्च, लक्ष्मणश्च देवदत्तश्च गच्छामः । In the last two instances above the third person subject ( देवदत्त ) has not been connected with the verb, for it has been explained that 'युष्मदस्मदोरविषयेप्रथमः स्यात्,' but as युष्मद् and अस्मद् are present here the verb is in agreement with them only and not with तद् ।

मित— । उक्तादन्यः शेषः । कश्च उक्तः । मध्यमः उत्तमश्च । अतःताभ्यामन्यः शेष इति गम्यते । तत्र प्रथमःस्यादित्याह—युष्मदस्मदोरविषये इति । अत्रोत्तमवर्षियम्—यदा युष्मदस्मदोः एकस्यां क्रियायाम् सहविवक्षा जायते तदा अस्मदधीनमेव क्रियापदम्, परत्वात् ( 'अस्मदुत्तम' इति सूत्रस्य 'युष्मदि—' इत्यपेक्षयित्वाः ) यथा—लक्ष्मणश्च गच्छावः । यदा तु मध्यमप्रथमयोः सह—विवक्षा, तदा मध्यमाधीनमेव क्रियापदम् स्यात्—युष्मदः सत्त्वेन ( युष्मत्शब्दस्य वर्तमानत्वेन— ) शेषत्वाभावात् यथा—देवदत्तश्चलक्ष्मणश्च गच्छामः इति । एवं देवदत्तश्च अहश्च गच्छाम इति अस्मत्पदत्वेन । तदधीनैवक्रिया न प्रथमाधीनैतिदिक् ।

इदानीं माहुरलिकत्वात्—प्राथम्यत्वाच्च भू धातो रूपप्रदर्शनार्थमाह—भू सत्तायाम्

इति । ( अस + शब् = सत् ), तस्यभावः सत्ता ( भावे ताब् ), तस्याम् विद्यमानाद्ये  
इत्यर्थः । 'कर्तृविवक्षयामिति' कर्तृवाच्ये—साधयितुमिष्टे—भूत् इति स्थितिसति—

२१६६ । तिङ् शित् सार्वधातुकम् ॥ ३।४।१३ ॥

दी— । तिङ् शितश्च धात्वधिकरोक्ता एतत्संज्ञाःस्युः ।

Eng.—The affixes such as तिङ् ( तिप् तम् etc—upto मङिङ् )  
and शित् i.e that which drop श्, as शप्, श्, शम् etc included in the  
category of roots i. e dealt with therein, are to be termed as  
सार्वधातुक ।

[Here it should be borne in mind that of the लकारः—लट्,  
लोट्, लङ् and विधिलिङ् are called सार्वधातुक, and the rest are  
termed आर्धधातुक ।]

मित— । सार्वधातुकार्धधातुक—विवेकाभावे क्रियासाधनस्यासाध्यत्वात्—प्रथमं  
तदिभागमेव दर्शयति—तिङ्—इति । तिप् इत्यतः मङिङन्ता प्रव्ययतिङ्  
इत्युक्तम् । शितः—श् इत् ( लोपः ) येषां ते शितः—शप्शम्शन्शवाद्या प्रत्ययाः ।  
अत्रेदमवधेयं—यज्ञकारिषु लट् लोट् लङ् विधिलिङ् सार्वधातुकसंज्ञासदितरसार्व-  
धातुकसंज्ञा इति । धात्वधिकरोक्ताइतिकिम्? सुबधिकरोक्ताश्च इत्येवमादयो  
सार्वधातुकसंज्ञा मा भवन् इत्येवमर्थम् ।

२१६७ । कर्त्तरि शप् ॥ ३।१।६८ ॥

दी— । कर्त्तर्ये सार्वधातुके परे धातोः शप् स्यात् ।  
शपावितौ ।

Eng.—कर्त्तर्येसार्वधातुक is the technical name for तिङ् in the  
active voice. Hence the meaning is—शप् is attached to a root  
in the active voice when the सार्वधातुक affixes ( तिङ् ) follow



i.e. in the active voice, शप् ( च ) intervenes between the root and the तिङ् । शप् drop its—श् and प् ।

मित— । 'सार्वधातुके यक्' ३।१।६७ इत्यतः 'सार्वधातुके' इत्यनुवर्त्तते 'धातोरिकाचोइत्यादिः' ३।१।२२ इत्यतः धातोरिति चानुवर्त्तते । तदाह कवर्त्ते सार्वधातुके इत्यादि—कर्त्ता अर्थः प्रयोजनम् अस्तीति कवर्त्तः ( बहुव्रीहिः ) ; तादृशी सार्वधातुकेपरे कर्त्तृवाच्यगततिङिपरे इत्यर्थः । शपावितौ इति—शपः किवलमकार एव तिष्ठति शपीच लुपेति इत्यर्थः । शिच्चात् सार्वधातुकत्वम्, अस्यपिच्चात् डिच्चाभावे गुणहृद्विविधायकम् सूत्रमुपन्यस्यति ।

२१६८ । सार्वधातुकार्द्धधातुकयोः ॥ ७।३।८३ ॥

द्वौ— । अनयोः परयोरिगन्ताङ्गस्य गुणः स्यात् । अवादेशः । भवति । भवतः ।

Eng.—( The rule ends in the locative dual ).

The अङ्ग ending in इक् ( इ, उ, ऋ and लृ ) is made guna when सार्वधातुक and आर्द्धधातुक affixes follow.

N. B.—The word अङ्ग stands for any base when the प्रत्यय affixed or to be affixed is present after it ; thus not only भू ( when शप् follows ) but also भव ( when तिङ् follows ) is to be taken as अङ्गसंज्ञा । Cp—“यस्मात्प्रत्ययविधिः—( 199—1. 4. 13 ). Hence गुण standing for अदिङ् ( अ, ए, ओ ) and that leading to अवादेशः by 'एचोऽथवायावः,' we have भू + शप् + ति = भो + च + ति = भव् च ति = भवति । Thus भवतः etc.

मित— । सार्वधातुकार्द्धधातुकयोरिति सप्तम्यन्तद्विवचनपरम् । तदर्थः—अनयो परयोरिति । “निदेशुं चः” इत्यतः गुणः, इति वर्त्तते ; तदाह—गुणः स्यादिति । गुणे च वक्तव्ये 'इकीगुणहृद्वी' इति परिभाषावन्नात् इगन्त इति पदमुपतिष्ठते तदाह

इगन्ताहस्य इति । तदयमर्थः—भू इति शपि परतः इगन्तमङ्गम् । ततः परम् सार्वधातुकतिङ् च वर्तते । अतएव अङ्गस्य गुणः अवादेशश्च भवति । तेन च भू + शप् + ति = भो अ ति = भव् अति = भवति इति साधितम् भवति ; एवमन्यवापूराहम् । भू शप् भि-इति स्थिते आह—

२१६६ । भोऽन्तः ॥ ७।१।३ ॥

दी— । प्रत्ययावयवस्य भस्यान्तादेशः स्यात् । ‘अतीगुणे’ ( १६१ ) । भवन्ति । भवसि । भवथ ।

Eng.—The word ‘अन्त’ is the substitute for भ the part of the प्रत्यय ( भि ) । Thus भि = भू इ = अन्त् इ = अन्ति । Then by the rule ‘अती गुणे’ ( 191—6. 1. 91 ), पररूप ( the form of the latter vowel ) is the single substitute for the short अ non-final in a ‘pada’ when a ‘guna,’ letter follows it. Thus भव + अन्ति = भवन्ति । भू शप् सि = भो अ सि = भव् अ सि = भवसि ; similarly भवथ; etc, Now comes भवामि and we look forward :—

मित— । अत भि इति प्रत्ययः । अस्य अवयवविशेषो भू इत्यन्तरम् तस्य स्थाने अन्त् इत्यादेशः विधीयते तदाह प्रत्ययावयवस्यइत्यादि । तेन ‘भि’ इत्यस्य ‘अन्ति’ इत्याकृतिर्जातेति फलितम् । ततः भव + अन्ति इत्यत “अकः सवर्णेदीर्घः” ( ८५—६।१।१०१ ) इति सवर्णेदीर्घो ना भूदित्याह—“अती गुणे” १६१—६।१।६१ इति । ‘अपदान्तादकारात् गुणे परतः पररूपनेकादेशः स्यादिति आस्यार्थः । तेन सवर्णे-दीर्घोपवादरूपः पररूपादेशाश्रयणादमिमतरूपसिद्धिरिति । भोऽन्त इति सूत्रे अन्त इत्यकारोच्चारणं लुम्बिकरणे ( अदादौ ) द्विषन्तीत्यादौ अकारश्रवणार्थम् ।

उज्जिभतेत्यादौ भकारस्थान्तादेशत्व’ ना प्रसारणीदित्यत आह—प्रत्ययावयवस्य भस्येति । इदानीं भवामि इति पदस्य साधनप्रकारमाह—

२१७० । अती दीर्घोयञि ॥ ७।३।१०१ ॥

दी—। अतोऽङ्गस्य दीर्घः स्यादयञ्जादौ सार्वधातुके परे । भवामि । भवावः । भवामः । सभवति । तौ भवतः । ते भवन्ति । त्वं भवसि । युवां भवथः । यूयं भवथ । अहं भवामि । आवां भवावः । वयं भवामः ॥ एहि मन्ये ओदनं भोक्ष्यसे इति भुक्तः सोऽतिथिभिः । एतमेत वा मन्ये ओदनं भोक्ष्यथे । भोक्ष्यध्वे ॥ भोक्ष्ये । भोक्ष्यावहे । भोक्ष्यामहे । मन्यसे । मन्येथि । मन्यध्वे । इत्यादिरर्थः । 'युष्मद्युपपदे' (२१६२) इत्याद्यनुवर्त्तते—तेनेह न । एतु भवान् मन्यते ओदनं भोक्ष्य इति । भुक्तः सोऽतिथिभिः । 'प्रहासे' किम ? यथार्थ-कथने मा भूत् । एहि मन्यसे ओदनं भोक्ष्ये इति भुक्तः सोऽतिथिभिरित्यादि ।

An अकारान्त अङ्ग is lengthened when a सार्वधातुक प्रत्यय beginning with यङ् प्रत्याहार follows ; यञ् constitutes य वरट् । लृच् । जमङ् । णनम् । झमञ् । Thus भव ( भु + शप् = भो अ = भव ) becomes भवा for म of सिप् is included in the यञ् प्रत्याहार । And consequently we get भवामि, similarly भवावः, etc.

सु भवति.....भवन्ति are instances of 'शेषे प्रथमः' ( २१५६ ) ; त्वं भवसि.....भवथ are instances of 'युष्मद्युपपदे समानाधिकरणे—' ( २१६२ ) ; अहम्.....भवामः illustrate the rule 'अस्यद्वयमः' ( २१६४ ) ; एहि मन्ये .....मन्यध्वे इत्यादिरर्थः—these are illustrations for the rule 'प्रहासे च मन्वोपपदे' etc ( २१६२ ), such expressions are pronounced in jest to a brother-in-law for merrymaking. The first sentence means —'come, do you think you would have the meal ?'—it has

been partaken of by guests. एतम् addressed to two persons. मन्थे—this is everywhere singular by the injunction 'एकवच' in the rule. भोक्तृषु refers to एतम् and भोक्तृष्वे refers to एत । भोक्तृ भोक्तृष्वे and भोक्तृष्वामहे are meanings respectively of भोक्तृषु, भोक्तृष्वे and भोक्तृष्वे whereas मन्थे, मन्थेषु and मन्थेष्वे are explanations of मन्थे which is the same for all the three numbers. Hence the sentences if written in their full would stand thus—

- (1) एहि मन्थे चोदनं भोक्तृषु इति मुक्तः सोऽतिथिभिः
- (2) एतम्.....भोक्तृषु.....
- (3) एतम्.....भोक्तृष्वे.....

Now मन्थे in all the three sentences implies 'मन्थे, मन्थेषु and मन्थेष्वे' while भोक्तृषु, भोक्तृष्वे and भोक्तृष्वे imply भोक्तृ, भोक्तृष्वे and भोक्तृष्वामहे in order. Thus the exchange of person ( पुरुषव्यत्यय see 2163 ) is quite evident.

It should be noted in this connection that the root मन् shall have an uniform application while मुञ् can be replaced by any other verb such as पा, गम etc—एहि मन्थे जलं पास्यसि इति पीतमिदमतिथिभिरित्यादि ।

युष्मद्गुणपदे etc. i. e the rule '2162' is drawn towards or presents itself in the rule 'प्रहासे च etc '2163'. Hence in the application of भवान्, we cannot have मन् in the singular nor can we change the person ( पुरुषव्यत्ययः ) as in the case of युष्मद् ; for भवान् though brings out the sense of युष्मद्, is not a synonym of युष्मद् । Thus एतु भवान् etc, here मन् does not end in the first person sing. Then nor मुञ् takes the 2nd person

conjugation ; though of course, there is an implication of प्रहास ( jest ).

Why say प्रहासे i.e., in jest ? Witness एहि मन्वसे etc. Here the speaker expresses what is a fact and is not cutting joke with the suitor ; hence we have मन्वसे for मन्वे and भोत्वसे for भोत्वसे ।

नित— । 'अङ्गस्य' ६।४।२—इति आसप्तमाध्यायपरिसमाप्तेरधिकार इति भाष्यकारवचनात् "अतोदीर्घ—" इत्यस्य च (७।३।१०२) सप्तमाध्यायमध्यप्रतितत्वाद्वापि अङ्गस्येतिवर्त्तते तदाह अतोऽङ्गस्येति । किञ्च 'तुरुस्तुशय्यमः सार्वधातुके' ७।३।६ इत्यस्मात् 'सार्वधातुके' इति अनुवर्त्तते । तदाह—सार्वधातुके इति ! अङ्गस्येति विशेष्यम् । 'अतः' इति विशेषणम् । तेन अकारान्तस्य अङ्गस्येति फलितार्थः । किञ्च यञ् इति विशेषणम् सार्वधातुके इति विशेष्यम् तेन यङ्प्रत्याहारा-न्तर्गतवर्षः आदौ प्रथमे यस्य सार्वधातुकप्रत्ययस्य तस्मिन् परे सति इति स्फुटार्थः । भवामीति—भव इति अङ्गम्—मोति मकाररूपयजादिसार्वधातुकप्रत्यय स्मिन् भवामिति रूपम् एवमन्ववापूहम् । यजिक्मिन् ?—'भवतः' । अत्र भव इति अङ्गम् किन्तु 'त' इति सार्वधातुकोऽपि यजादिर्न भवति ; तेन दीर्घत्वमपि न ।

स भवति इत्यादयः 'शेषे प्रथम' इति सूत्रस्य उदाहरणम् । त्वं भवसि—इत्यादयः 'युष्मद्वापपदे' इत्यस्य । अहं भवामि—इत्यादयस्तु 'अस्मट्वात्तमः' इत्यस्य उदाहरण-मित्येषक्रमः । एहि मन्वे ओटनं भोत्वसे इत्यादीनि भोत्वध्व इत्यन्तानि 'प्रहासे च मन्वोपपदे मन्वतेरुत्तम एकावच्च' इत्यस्यैव उदाहरणानि । उदाहरणान्मेतानि श्यालकेन जामातरं प्रति सोल्लुष्टं प्रयुक्तानि इति साम्प्रदायिकाः । तथा च शब्देन्दु-शेखरः 'सत्यप्योदने परिहासशीलश्यालकादिर्वाक्यमेतत्' इति । अत्र एहिइतिपदम् परिहासपोषकम् नतु उदाहरणाङ्गम् । इत्थौ 'भोत्वो' 'भोत्व्यावहे' 'भोत्व्यामहे' इत्यादीनि 'मन्वसे', 'मन्वे' 'मन्वध्वे' इत्यादीनिच क्रमेषु 'भोत्वसे' 'भोत्व्याधि' 'भोत्व्याध्वे' इत्येषाम् 'मन्वे' इत्यस्य च अर्थकथनानि । तत्र मन्वे इति दिवचन-वहुवचनयोरपि वचनविपर्ययः अर्थस्तु भिद्यते एव । तेनाह मन्वसे मन्वे धे इत्यादि ।

‘भवत्’—शब्दः युष्मत्शब्दसमानार्थकोऽपि न तत्पर्यायः । तेन यद्यपि युष्मदुपपदे इत्यादि प्रहासे चेति च सूत्रमनुवर्त्तते, तथापि मन्वते न उत्तमत्वम् न वा एकवचनम्, नापि मन्वोपपदस्य भुज्यादेः पुरुषविपर्ययः । तदाह—युष्मदुपपदे इत्याद्यनुवर्त्तते इति । कुत्र अनुवर्त्तते इत्याह—‘प्रहासति सूत्रे’ इत्यर्थः । ‘तेन’ तस्मात् संतोः ‘इह’ भवत्—शब्दप्रयोगे न ‘एकवचनम्’ नापि मन्वते; पुरुषविपर्यायः; (मन्वसुज्योरिति शेषः) । प्रहासे असति पुरुषविपर्यायो न भवति, अतः पृच्छति प्रहासे किमिति । उत्तरमाह—यद्यार्थकघने माभूत् इति—प्रकृतव्यापारगोपनाभावे मा भूत्—यथा न भवेदित्यर्थः । एहि इति । मस्वसे इति, न तु मन्वे । भोच्य इति न तु भोच्यसे इति परस्परं भेदः । वचनमिदं कश्चित् पति प्रयुक्तमपि तत्त्वमेव प्रकटयेत् नतु परिहासार्थमिति ।

२१७१ । परोक्षे लिट् ॥ ३।२।११५ ।

दी— । भूतानद्यतनपरोक्षार्थवृत्तेर्धातोर्लिट् स्यात् ।  
लस्य तिवाद्यः ।

लिट् is attached to a root denoting the sense of परोक्ष (i.e. behind the presence of, hence not perceived by, the speaker) which concerns a past time not occurring to-day. In other words, a past event not occurring to-day and not perceived by the speaker himself is expressed by लिट् । अद्यतन means ‘what has taken place today.’ अद्य + भवाच्च ट् (लुट् च) ; and अद्य implies the last part of the previous night plus the fore part of the next night. Thus अनद्यतन (न+अद्यतन) connotes what has not occurred in this interval. परोक्ष means ‘in one’s back’ or ‘behind one’s eyes.’ अक्षोः पश्चात् or परम् इति परोक्षम् । Hence, in short, the implication is that लिट् is used to bring out the sense of all occurrence, past but unperceived.

[ N. B—अच्छोः परम्=परोक्षम् । मयूरव्यंसकादि । “सर्वमिन्द्रियं इत्ति-  
विषये अक्षिशब्दो वक्ति”—इति कैयटः । अस्मिन्पक्षे “अच्छोऽदर्शनात्” इत्यच् ।  
अत्रैव निपातनाद् वा । यद्वा “अच्प्रत्यन्ववपूर्वात् सामलोचः” इति योगो विभज्यते ।  
भट्टोजिमते तु परोक्षम् इति अव्ययीभावः । किन्तु नागेशादयः उत्तमतं न समर्थयन्ते ।  
ते आहुः—“प्रतिपरसमनुभ्योऽच्छः” इति गणसूत्रे परग्रहणं प्रक्षिप्तम् । अतो  
नाव्ययीभावः ॥ “परोभावः परस्वाक्षे ‘परोक्षे लिटि’ दृश्यताम् । ललंवादिः परादच्छ  
सिद्धं वास्मान्निपातनात्”—इति भाष्यम् ] ।

मित— । कालस्तावदयतनानयतनभेदेन द्विविधः । द्विविधोऽपि भूतभविष्यद-  
रूपः । तत्र अनयतने भूते परोक्षे लिङित्यर्थः । तेन अयतने भूते, अनयतने  
भविष्यति भूतेऽपि, अपरोक्षे च न लिट्प्रयोगो भवति । परोक्षत्वञ्च साक्षात्करो-  
भौत्येतादृशज्ञानविषयराहित्यम् । अच्छोः परमिति चाव विग्रहः । परोक्षत्वञ्च  
वर्षशतवृत्तत्वमित्येके । वर्षसहस्रवृत्तत्वमित्यपरे । द्वादशवृत्तत्वञ्चैतरे, कुशकटाद्यन्तरित-  
त्वमित्यपरे । एते पञ्चाः भाष्ये स्थिताः । तत्र प्रथोक्तुरिन्द्रियाविषयत्वं परोक्षत्वमित्येव  
सर्वसम्बन्धम् । अयतनापि क्रिया भूतार्थप्रकाशिका—यथा अद्य प्रातः इष्टिरभूत्  
इति । तदाह—भूतानयतनेति । भूतञ्च तत् अनयतनञ्च इति (कर्म्मधा), तच्च तत् परोक्षञ्च  
इति (पुनः कर्म्मधा—) ; तादृशार्थप्रकाशकस्य धातोरिति फलितम् । अतीतरात्रैरन्यया-  
मीनागामिन्याः पूर्व्यामीन सहितः कालः अयतनः ; तद्विन्नः अनयतनः । भूते इति  
अधिकृतम् । ‘अनयतने लुङ्’ इति वर्तते । तत्र भूतादीनां साक्षाद्धातुविशेषणत्वं  
भवति—धातोरर्थस्य तदिति मन्वानो हत्ती ‘अर्थहत्तेर्धातोः इत्याह’—इत्यलम् ॥  
प्रसङ्गाद् दशलकाराणामर्थाः संगृह्यन्ते “वर्त्तमाने परोक्षे शोभावान्वये भविष्यति ।  
विध्यादो प्रार्थनादौ च क्रमाज्ज्ञेया लडादयः ॥—इतिवैयाकरणभूषणसारः ।

२१७२ । लिट् च ॥ ३।४।११५ ॥

दी— । लिडादेशस्तिडार्धधातुकसंज्ञ एव स्यान्न तु सार्व-  
धातुकसंज्ञः । तेन श्वाद्यो न ।

The तिङ् affixes which are substitutes of लिट् are called आर्द्धधातुक only and not सार्वधातुक । So we cannot have शप् etc which belong to सार्वधातुक only.

मित— । लिङिति—षष्ठाः सौमो लुक् । तदाह—लिङादेश इति । तिङ्शित्-सार्वधातुकमिति तिङ्ः अत्र अनुवर्तनात् आह—तिङ् इति । अयमर्थः—लिट्ः स्थाने यन्तिङ् आदिस्थाने स आर्द्धधातुकसंज्ञ एव स्यात् न तु सार्वधातुकसंज्ञ इति । एकसंज्ञाधिकारवर्द्धिर्भूतानामिदं सूत्रम् । तत् सार्वधातुकसंज्ञा मा प्रसाञ्चीदित्यत आह—आर्द्धधातुक एवेति । स च एवकारः 'लङ्ः शाकटायनस्यैव' (२४६१—३।४।१११) इति सूत्रादिहानुवर्तते ।

२१७३ । परस्मैपदानां णलतुसुस्थलथुसणल्वमाः ॥ ३।४।८२ ॥

दी— । लिट्स्तिवादीनां नवानां णलादयो नव स्युः । 'भू' 'अ' इति स्थिते—

The nine affixes णल्, अतुस् etc are substituted for the nine affixes तिप् तस् etc of लिट् । Note that these—णल्, अतुस् etc are परस्मैपदी substitutes and that णल् retains अ only ; hence we have अ अतुस् लस् । य अतुस् अ । अ व म । Now we have 'भू' 'अ'—this being the case, we look forward :—

मित— । परस्मैपदित्वात्मनेपदित्वभेदेन लङादीनामिव लिङादेशोऽपि द्विविधः । तत्र परस्मैपदिलिट्ः तिप् तस् भि इत्यादीनां नवानां स्थाने णल्, अतुस् अ इत्यादयो नव आदेशाः क्रमेण स्युः । णल् इति णित्करणार्थः णकारः । तत् फलश्च 'अचो णिति' 'अत लपधायाः'—इत्यादिभिवृद्धिविधानं यथा स्वादित्युत्तरत्र स्फुटोभविष्यति । णल् इत्यस्य णलावित्त्वी अ-मातमवशिष्यते । तदाह 'भू'-'अ'-इति स्थिते ।

[अनेकाल्शित् सर्वस्य—इति परिभाषावलात् तिपो णल् सर्वादेशः । न च



‘नानुवम्भकृतमनेकाल्त्वम्’ इति निषेधात्—कथं तत् प्रहत्तिरिति वाच्यम्—। अल् इति प्रसङ्गेन हि अनेकाल्त्वं भवति, ततश्च सर्वार्थश्लक्ष्णसिद्धिः। प्रहत्तिसामर्थ्यात् आदेशात् परम् एकादेशप्रहत्तिरिति शब्देन्दुशेखरे स्पष्टम् ]।

२१७४। भुवो वुग् लुङ्लिटोः ॥ ६।४।८८॥

दी - । भुवो वुगागमः स्यात् लुङ्लिटोरचि । नित्यत्वाद् वुग् गुणवृत्तौ वाधते ।

The augment वुक् is attached to the root भू in लुङ् and लिट् when an affix beginning with an अच् or vowel follows. This augment वुक् being नित्य overrules गुण and वृद्धि ।

An injunction or विधि is said to be नित्य (persistent) when it applies no matter whether its rivals take place or not. Thus वुक् is here नित्य i.e more forcible in comparison with गुण and वृद्धि ; for वुक् must be affixed whether गुण and वृद्धि (directed by “सर्वधातुकार्थधातुकयोः” ( २१६८-७।३।८४ ) and “अचोञ्जिति” ( २५४-७।१।१५ ), take place or not.

मित—। ‘अचिन् धातुम् वा योरियङ्बुङी’ ( २०१—६।४।७७ ) इत्यतः ‘अची-  
त्यनुवर्षते । तदाह लुङ्लिटोरचीति । अचीति किम्—अभूत् । ‘आद्यन्तौ टकितौ’  
( ३६—१।१।४६ ) इति परिभाषया भू इत्यतः परम् वुक् ( व् ) इति प्रयुज्यते  
क्लिप्त्वात् । वुगागमो नित्यविधिः । यश्च नित्यविधिः स कृताकृतप्रसङ्गौ भवति । उक्तञ्च  
‘कृताकृतप्रसङ्गि नित्यम् तद्विपरीतमनित्यम्’ इति । यश्च कश्चिञ्चित् विधौ कृतेऽकृतेऽपि  
वा प्रसज्येत स कृताकृतप्रसङ्गौ इत्युच्यते । प्रसज्यते च वुगागमः कृतेऽकृतेऽपि वा गुणे—  
(“सर्वधातुकार्थधातुकयोः”—इति सूत्रेण), कृतायामकृतायामपि वृद्धौ (“अचोञ्जिति”  
इति सूत्रेण) ; तस्मात् वुक्विधिर्नित्यः । यतश्च नित्यः ततः स परवर्तिभावपि गुणवृद्धौ

( ७३१८४, ७३११५ ) वाधते । “पराप्रित्यं वलवत्” इति परिभाषासामर्थ्यात् इति ।  
एवम् भू अ इत्यत्र भूव् अ इति स्थिति—

२१७५ । एकाचो ह्ये प्रथमस्य ॥ ६।१।१ ॥

२१७६ । अजादेद्वितीयस्य ॥ ६।१।२ ॥

दी— । इत्यधिकृत्य— ।

These two rules are to be considered as अधिकारंशस्यः ।

मित— । सूत्रद्वयमिदमधिकृत्य—अनुवर्त्ता, लिटिधातोर्लित्वादिस्त्वान् पूरयित्वा  
व्याख्यास्याम इत्यर्थः ।

२१७७ । लिटि धातोरनभ्यासस्य ॥ ६।१।८ ॥

दी— । लिटि परेऽनभ्यासधात्ववयवस्यैकाचः प्रथमस्य  
द्वे स्त आदिभूतादचः परस्य तु द्वितीयस्य । ‘भूव्’ ‘भूव्’ ‘अ’  
इति स्थिति ।

When लिट् follows, the first single अच् is duplicated which is a part and parcel of a root called अनभ्यास i. e. which is not the resultant form of सन् or यङ् (where also a root is doubled as in लिट्) । In other words the first single अच् of a non-duplicated root is doubled in लिट् । But if the root is अजादि (having a vowel at the outset) then the second अच् alone (of the root) is duplicated. The drift of the rule is this :—

Though it is said that the first single अच् is doubled yet it is meant that the whole root is doubled according to the ‘हृच्-  
अचलनन्याय’ ( the maxim of moving of a tree ). As a tree moves along with its parts, so the root is doubled together with its

vowels. As भूव्, भूव्, अ ( पच्, पच्, अ etc ). This is the case in ह्लादि roots ( एकाचो द्वि प्रथमस्य ) ।

In the case ( अजादेश्च द्वितीयस्य ), when the root is अजादि, i. e. having a vowel at the beginning, then the second vowel only along with the हल् letters therein is doubled ; as इन्द्रम् आत्मनः इच्छति इन्द्रीयति then again तम् इच्छति इन्द्रिन्द्रीयति where the portion ( इन्द्रि ) is doubled and not the vowel इ only. In case, the root constitute a single अच् only and have no consonant following it, the root though of one letter, will be regarded as the first as well as the second according to the maxim of a single son ( एकपुत्रन्यायेन ) ; cp.—the परिभाषा 'व्यपदेशिवदेकस्मिन्' । Thus the root इ and अच् give इयाय and आर respectively ।

अनभ्यासधालवयवस्य means this :—As a root is doubled in लिट् so it is doubled in सन् and यङ् also by the rule 'सन्धलोः' ( 2395 ) Hence it is meant that सन्त and यङ्न्त root or verbal bases which have been once doubled will not again undergo the duplication in लिट्, or in चङ् ( लुङ् ) ।

मित— । 'एकाचः प्रथमस्त्विति' धालवयवस्येत्यस्य—विशेषणम् । यो धालवयवः ( धातोरवयवः ) एकाच् च भवति प्रथमस्य भवति । एकाजिति तद्गुणसंविज्ञानी बहुव्रीहिः । एको अच् यस्मिन्निति । [ अतएव भाष्ये—“एकाच इति किमयं बहुव्रीहिः एकोऽच यस्मिन्निति आहोस्वित् तत्पुरुषोऽपि समानाधिकरणः । एकोऽच एकाच् इति । किं चातः । यदि बहुव्रीहिः सिद्धं पपाच पपाठ । इयाय आरिति न सिद्धाति । अथ तत्पुरुषः समानाधिकरणः—सिद्धमियाय आरिति । पपाच पपाठेति न सिद्धाति । अत उत्तरं पठति—'एकाचो द्वि प्रथमस्त्विति बहुव्रीहिर्निर्देशः' ( वार्त्तिक ) । एकवर्षेषु च कथम् । 'एकवर्षेषु व्यपदेशिवद् वचनात्' ( वार्त्तिक ) । व्यपदेशिवदेकस्मिन्

कार्यं भवतीति वक्तव्यम् । एवमेकवचनेषु—दिवचनं भविष्यति । एकाचो ह भवत इत्युच्यते । तत्र न ज्ञायते कस्यैकाचो ह भवतः । वक्ष्यति लिटि धातोरनभ्यासस्येति । तेन धातोरिकाच इति विश्रायते” इत्युक्तम्— । व्यपदेशितश्च परिभाषान्दुशेखरे उक्तम् ‘निमित्तसदभावाद विशिष्टः अपदेशो मुख्यो व्यवहारः यस्यासि स व्यपदेशी—” एतेन ‘इष्’ ‘ञ्’ इत्यादिधातूनामेकवचनविशिष्टत्वेऽपि पदसाधनौचित्यनिमित्तसदभावात् तेषां व्यपदेशितमिति बोद्धव्यम् ] । तथाचार्यं सूत्रार्थः—लिटि परे अभ्यास-भिन्नस्य एकाचकस्य प्रथमस्य धात्ववयवस्य—ह उच्चारणे भवतः इति एकाच इति । कर्मधारयाश्रयणे तु पपाचेत्यादि न सिद्धात्—इत्युक्तम् । भूव् अ इत्यत्र चत्वारः एकाचः । भू इति प्रथमः, ऊ इति द्वितीयः । ऊव् इति तृतीयः । भूव् इति समुदायतुल्यः । तत्र कस्य द्विरुच्चारणम् इति विप्रतिपत्तौ—‘वृच्चप्रचलनान्वायेन’ इति भाष्ये—समाहितम् । यथा वृच्चः प्रचलन् सदावयवैः प्रचलति तथा समुदाये द्विरुच्यमाणे सर्वेष्ववयवा द्विरुच्यन्ते इति भूव् इति समुदायस्यैव द्विवचनम् । तदाह भूव् भूव् इति स्थिते इति ।

आदिभूतादिति—एतेन अच् चासौ आदिश्चेति अजादिरिति कर्मधारय इति दर्शयति । अजादिरिति पञ्चम्यन्तम्— । द्वितीयस्यैवतः ‘एकाच’ इति अध्याहार्यं—व्याख्येयम् । अजादिर्द्वितीयस्येति सूत्रम्, पूर्वस्य एकाचः प्रथमस्यैवस्य वाधकम् । तेनायमर्थः—‘अजादिधात्ववयवस्य एकाचशब्दे द्वित्वम् तर्हि—द्वितीयस्यैकाचो द्वित्वम् न तु प्रथमस्य । (अजादिरिति) बहुव्रीह्याश्रयणे तु इन्द्रमात्मन इच्छति इन्द्रीयति, तमिच्छति इन्द्रीयति इत्यादी—‘मन्द्राः संयोगादयः’ ( ६।१।३ ) इति दकारस्य द्वित्वनिषेधः स्यात् । तत्र अजादेरित्यस्यानुवृत्तेः । अच् अच् इति उक्तेऽपि न केवलं अच् एव द्विरुच्यन्ते किन्तु तद्व्योगात् व्यञ्जनान्यपि—तथा च भाष्यम्—“व्यजनानि पुनर्नटभार्यावद् भवन्ति । तद्वयथा । नटानां स्त्रियोरङ्गताः यो यः पृच्छति कस्य यूयं कस्य यूयंमिति तं तं तव तवेत्याहुः । एवं व्यञ्जनान्यपि यस्य यस्याचः कार्यमुच्यते तं तं भजन्ते” इति । धातोरिति किम् । तदभावे लिटिपरि यः प्रथमः एकाच् तस्य ह इत्यर्थः स्यात् । एवं च पपाचेत्यादावेव स्यात् नतु अजागारेत्यादावपीति भाष्ये स्पष्टम् ।

[ अनभ्यासश्चेति—अयम् अंशो भाष्ये प्रत्याख्यातः । सन्नन्तानां यङन्तानां सम्पन्नाभ्यासानां लुङि चडादी लौकिकप्रयोगाभावात् । वेदे च वाचनेन सिद्धत्वात्—इति सधुशब्देन्दुशेखरे स्पष्टम् ] ।

अयमत्र सरत्वाद्यः—( १ ) लिटि परे हलादीर्घातोः प्रथमावयवस्य एकाचो द्वित्वं द्विरुच्चारणं भवति ; ( २ ) अजादेस्तु धातोर्द्वितीयस्य एकाचो द्वित्वं भवति । तर्हि इदमर्थार्थं आयाति—यत् यस्य धातोर्द्वितीयोऽच् विद्यते सोऽनेकाच् भवति । अतएव यो धातुरजादिरनेकाच् च भवति तस्य—द्वितीयस्य एकाचः द्वित्वम् ; परन्तु यो धातुरनेकाच् हलादित्य भवति तस्य प्रथमस्यैकाचो द्वित्वम् । यस्य धातुरनेकाच् मात्रं भवति स हलादिर्वा भवतु अजादिर्वा भवतु तस्य प्रथमस्यैकाच एव द्वित्वं भवेत् ।

ननु यो धातुरनेकाच् मात्रं भवति तस्य प्रथमत्वं द्वितीयत्वं वा कथं भवतीति चेत् सत्यम्—व्यपदेशिवद्भावात् तु भवति । तद् यथा देवदत्तस्य 'धनदत्त' एव एकः पुत्रः स एव ज्येष्ठः स एवच कनिष्ठः स एव मध्यमो भवतीति यथा, तथा एकाज्-मात्रस्यापि प्रथमत्वेन द्वितीयत्वेन च व्यवहार उपपद्यते ।

ननु च सूत्रानुसारेण अटगमादीनाम् एकाचाम् अकारमात्रस्य प्रथमस्य द्विरुच्चारणं भवेत्—न तु टकारस्य सकारसहितगकारस्य वा द्विरुच्चारणं भवति । इत्येते च टकारसकारगकाराणामपि द्विरावृत्तिः, अन्यथा आट जगामित्यादि पदजातम् कथं सेतुं सति इति चेत् । अथाहुः—यथा वृचः प्रचलन् सहावयवैः प्रचलति तथा—अजपिप्रचलन् व्यजनाद्यवयवैः सहैव प्रचलति । तेन अट—गमादीनाम् अट् अट् गमगमित्यादिरूपे द्विरुच्चारणे सति आट जगामित्यादि सिद्धम् । एवं दरिद्रा, ऊर्णु इत्यादीनामनेकाचाम् धातूनाम् दरिद्रेत्यस्य हलादित्वात् प्रथमस्यैकाच टकारसहितस्य अकारस्य द्वित्वम्, ऊर्णु इत्यस्य तु णकारसहितस्य द्वितीयस्याच लकारस्य द्वित्वं भवति । एवमन्वयेति ।

अनभ्यास इति किम् ?—सन्नन्तानां यङन्तानाञ्च द्वित्वं भवति । पुनश्चलि तेषां द्वित्वं मा भूदित्येवमर्थम् 'अनभ्यास' इत्युक्तम् । सकृत् कृताभ्यासकार्यस्य पुनरभ्यास—कार्यं नास्तीति तदर्थः ।

२१७८ । पूर्वोऽभ्यासः ॥ ६।१।४ ॥

दी— । अत्र ये हे विहिते तयोः पूर्वोऽभ्याससंज्ञः स्यात् ।

Here (in the द्वित्वप्रकरण) the first of the duplication is called अभ्यासः । As for example, of the duplication भूव् भूव्, the former is called अभ्यासः ।

मित ।— अनेति षष्ठाध्यायस्य एकाचो द्वे प्रथमस्येति सूत्रविहिते द्वित्वप्रकरणे इत्यर्थः । तथाच भूव् भूव् इत्यनयोः पूर्वो भूव् अभ्याससंज्ञको भवतीति सूतार्थः । तस्य किमित्यपेक्षायामाह—

२१७९ । हलादिः शेषः ॥ ७।४।६० ॥

दी । अभ्यासस्य आदिर्हल् शिष्यते अन्ये हलो लुप्यन्ते । इति वलोपः ।

The first हल् (consonant) of the अभ्यास (reduplicate) is retained and the other हल्s (consonants) elide. Thus भूव् drops व् and retains भू । Note that the हल् exists along with the अच्, otherwise भू only would have been retained and क् would have been dropped. There also the ह्रस्वप्रचलनन्याय (maxim) applies. So now we have भू भूव् अ—

मित— । शिष्यते इति शेषः कर्कषि घञ् । 'अत्र लोपोऽभ्यासस्येत्यतः' (२६२०-७।४।५८) अभ्यासस्येत्यनुवर्तते—तदाह अभ्यासस्येति । अभ्याससंज्ञस्य 'भूव्' इत्यस्य आदिर्हल् भू इति अच् सहितः शिष्यते अन्यो (हल्) 'व्' इति च लुप्यते तदाह—वलोप इति । तेन इदानीं भू भूव् अ इति स्थितम्—ततः—

२१८० । ङ्सः ॥ ७।४।५९ ॥

दी— । अभ्यासस्याचो ङ्सः ।

The long vowel ( दीर्घे अच् ) occurring in the अभ्यास or reduplicate is shortened ( becomes ऋस्व ) ।

मित—। अत्रापि लोपोऽभ्यासस्येत्यतः अभ्यासस्येत्यनुवर्तते । अचयेति ( २५—१।२।२८ ) परिभाषावनात्—अच इति पदमुपतिष्ठते तदाह अच इति । अभ्यासस्य दीर्घस्याचः ऋस्वः स्यादित्यर्थः ।

यद्यपि सूत्रस्यैतस्मात् कोऽप्युपयोगो नास्ति केवलं 'भवतेर' इत्यनेनैव निर्व्याहः स्यात्—तथापि पञ्चम्यत् शास्त्रप्रवृत्तिरित्यभ्यासमादिदमव्योक्तमिति श्रियम् । यथा पञ्चम्याः ( मीघाः ) सर्व्वं व विद्यमाना अपि क्वचिद् वर्षन्ति क्वचिच्च न तद्वदिति । ततो भू भूव् अ इति जाते—

२१८१ । भवतेरः ॥ ७।४।७३ ॥

दी—। भवतेरभ्यासोकारस्य 'अः' स्यात्सिद्धिः ।

In लिट्, the ककार of the root भू designated as अभ्यास becomes अ i. e the अभ्यास भू is changed into अ. Thus it should be observed in this connection that the rule ऋस्वः(2180) has no bearing at all upon the formation of भूव् । Now we have भू भूव् अ and then we look forward—

मित—। भवतेः अः इति च्छेदः । भवतेरिति प्रयोगे दृष्टानां भुवामनुकरणात् तिप् । तेन वार्तिककार आह 'इक्ष्तिपौ धातुनिर्द्देशे' ( ५७५ ) इति । तथाच धातवः प्रत्येकं नामपञ्चकेनाभिधीयन्ते यथा—गम् ( गप् ), गमिः ( इच् ), गच्छति ( तिच् ) । गम् उदाहरणं यथा—'वा गमाः', गमिर्दिट् परस्मैपदेषु इत्यादि । एवं भवतेरिति भूधातोरित्यर्थः ।

अत्रापि—अत्र लोपोऽभ्यासस्येत्यतः अभ्यासस्येति वर्तते 'व्यधोलिटि' ( २३५३—७।४।६८ ) इत्यती लिटि इति च । तदाह—अभ्यासस्येति लिटौति च । एतेन भू भूव् अ इत्यस्य भू भूव् अ इति संचाते जाते सति—





invalid though it follows upon the rule 'अचिञ्च धातुश्च बांधोरियङ्बुवङ्कौ' which directs लृङ् to भूः—

मित—। इदानीं भ भूश्च इत्यत्र अभ्यास—'भ—स्थाने वकारविधानार्थमिदं सूत्रमुपन्यस्यति । 'भलां जश् भूमि' (५२—८।४.५३) इत्यत्रः भलामिति अनुवर्तते चकारेण जश् इति च समुच्चयते—तदाह भलांचरः सुअंशश्चेति । भलामिति यवरलभिन्नानां व्यञ्जनानां सर्वेषां ग्रहणम् । चर इति चटतकपशषसां ग्रहणम् । तत्र कस्य स्थाने कः आदिश्यते इत्यपेक्षायामाह—भशामिति । भशामित्यनेन वर्गद्वितीय-चतुर्थां वर्णां गृह्यन्ते, जश् इत्यनेन च वर्गद्वितीया गृह्यन्ते । तेन वर्गद्वितीयादि वर्णानां स्थानेषु वर्गद्वितीयवर्णा आदिश्यन्ते इति बोधः । तथा च भस्थाने ज, भ-स्थाने य, घस्थाने ग इत्यादिः क्रमः । एतेन प्रकृते भ भुव् अ इत्यत्र बभूवुश्च इति भवति इति बोद्धव्यम् । खयामिति—खयाम् इत्यनेन वर्गप्रथमद्वितीयवर्णानां संयुक्तः । चर इत्यनेन च चटतकपामिति ज्ञेयम् । तेन खस्य'ने क, फ स्थाने प इत्येवं आदिशप्रकारः । तथाहि—खाद् खल् खाद् खाद् अ = खखादभ = क खाद् अ = चखाद् ( कुक्षीश्च रिति कस्थाने चादिशः ) एवमन्यत्र । पुनः 'स्थानेऽन्तरतमः' इति परिभाषानुसारतः आन्तर-तम्यमेव दर्शयति तत्रापि इति । तत्रापि तेष्वपि द्वितीयचतुर्थवर्णेषु—प्रकृतिजशम् प्रकृत्या स्वभावेन जशाम् प्रकृतिजशः प्रकृत्या स्वभावेन जशः आदिश्यन्ते इत्यर्थः । एवं प्रकृतिचरा—मित्यत्रापि व्याख्यानप्रकारो विज्ञेयः । कुत एषा व्यवस्थेत्याह—आन्तरतम्यात् इति । भशोजशश्च घोषसंवारनादप्रयत्नवन्तः । किञ्च खयश्चरश्च चासाघोषविवारप्रयत्नपरा इति विवेकी बोधः । एतच्च भाष्यसंमतम् । तथा च भाष्यम्—प्रकृतिचरां प्रकृतिचरो भवन्ति । चिचौषति । प्रकृतिजशां प्रकृतिजशश्च भवन्ति । जिजनिषति । बुबुधि ददौ ।' विचौषतीति चिधातोः सनि 'सन्धुङो' रिति सूत्रेण—द्विल्ले कृते' रूपमेवं जिजनिषति इत्यत्र जनधातोः सनि रूपम् ।

यद्यप्येवैव प्रकृतं भवति पदं सिद्धम् तथापि 'असिद्धवत्सूत्रमध्यपतित्वात् बुकः कथं नासिद्धत्वमुवङ्कश्च कथं न सिद्धत्वेन श्लीयस्तया प्राप्तिरिति विचारयितुमसिद्धवत्-सूत्रमेषोपन्यस्यति —

२१८३ । असिद्धवदत्राभात् ॥ ६।४।२२ ॥

दी । इत ऊर्ध्वमापादपरिसमाप्तेराभीयम् । समानाश्रये तस्मिन् कर्त्तव्ये तदसिद्धं स्यात् । इति बुकोऽसिद्धत्वादुवङ्ङि प्राप्ते ।

“बुग्युटाबुवङ्ङ्यणोः सिद्धौ वक्तव्यौ” ( वार्त्तिक ) । वभूव । वभूवतुः । वभूवुः ।

Meaning of the words in the rule :—असिद्धवत् means non-existent. अत्र means अधिकारे and समानाश्रये । आभात् means literally, upto the rule “अस्य” ; but here it is meant to signify ‘up to the end of this chapter.’ Hence the इति here ( भट्टोजि ) says, “आभीय extends from here up to the end of the chapter” ; i. e. a rule will be treated as आभीय or असिद्ध falling in or coming from this अधिकार ।

When the आश्रय or subject matter is common, the rule which is to act upon it, will be regarded as असिद्ध ( not having occurred or as non-existent. ) Thus भू has now the common sphere of application of उवङ् and बुक् and the rule ‘अचिन्नुधातु-भुवाद्योरिय—डुवङ्ङी’ ( २०१—६।४।३० ) directing उवङ् precedes the rule ‘भुवोवक्लुल्लिटीः । ( २१७४—९. ४. ८८ ) directing बुक्. Then वक् becomes असिद्ध or as not having occurred towards भू and thus उवङ् applies. So now we look forward :—

[ ( Other instances are एधि, शाधि जधि—In the first case, the rule धृसोरिद्धावभासलोपथ ( २४७१-४६. ४. ११९ ) directs एकार to अस् । Thus in लोट्, the form would have been एधि ; but the rule

“हुक्लभ्यो ह्रिधिः” directs धि to अस् । Hence अस् becomes the common sphere of application and therefore ए is असिद्ध i. e. it is to be regarded as non-existent, for it (एत्) is कर्त्तव्य i. e. must be done. Hence it is, that though ‘ए’ is अजन and not ‘भजन’ yet we have एधि and not एहि । In the 2nd case, the rule “शा ह्री” in भाधिकार directs शाभाव of शास् in हि-विभक्ति so that the form becomes शाहि but as शा-भाव is असिद्ध or treated as शास् in the form of शा, the rule ‘हुक्लभ्यो ह्रिधिः’ applies and we get शाधि and not शाहि । In the last case, the rule ‘हन्नेजः’ ( ह्री परे ) directs ज in place of ह् when हि follows and as ज is अकारान्त so the rule ‘अतो ह्रिः’ also applies and हि eliding accordingly we get ज only instead of जहि but as ज is असिद्ध we get जहि and not ज only. ) ] .

नित । इह कश्चिदुपमानोपमेययोरिभेदेन निर्द्देशः क्रियते यथा—अयं ब्रह्मदेव यथा वा सोऽयं राजा भवति ‘तत्र राजवदित्यतिदेशो गम्यते । एवं शास्त्रेऽपि, यथा ‘अल्लतुकोरसिद्धः’ ( ३३३३—६।१।८६ ) ; तत्र सामर्थ्यादतिदेशो विधीयते । कश्चित् पुनर्भेदेन रहस्यम् वतिना क्रियते यथा—राजवदयं पुरुषः । एवमिहापि शास्त्रे ( अस्मिन् सूत्रे ) वतिना निर्द्देशः क्रियते— । असिद्ध + वतिच् ( तुल्यार्थे ) = असिद्धवत् । अन्वय सिद्धमप्यत्रासिद्धमेव भवतीति तस्यार्थः । अथवा विद्यमानमपि अविद्यमानवद् भवतीति भावः । अत्रेति विषयसप्तमी । तथाच भाष्यम्. “अथात्रयद्वयं किमर्थम् । ‘अत्रयद्वयं विषयार्थम्’ ( वार्त्तिक ) । विषयः प्रतिनिर्द्दिश्यते । अत्रैतद्विज्ञाभाच्छास्त्रे आभाच्छास्त्रमसिद्धं यथा स्नात्” इति । आभादित्यभिविधी आङ् इति । आभम् । अत्रयथा अर्थेऽथायच्चि वा यत्तत्र प्रकान्तं तदप्याभम् । तस्येदमिभाभीयम् ‘भस्त्वधिकार मभिव्याप्य इत्यर्थः । अधिकारय पादपरिसमाप्तिपर्यन्तमिति सिद्धान्तितम् । तथाचा-पादपरिसमाप्तिरित्यर्थः । कथादारभ्य त्याकाङ्क्षायामाह—इत ऊर्ध्वमिति अच्चादेव

## अथ तिङन्तभादिप्रकरणम् ।

सूत्रात् परम् । अस्माच्च सूत्रात् परम् 'त्रात्रलोपः ( २४४४—६।४।२३ ) इति सूत्रम् । ततस्तस्मादेवारभ्य एतच्चतुर्थपादपरिसमाप्तिपर्यन्तम् प्रतिमुखमुपतिष्ठते । एवञ्च त्रात्रलोप इत्यादि यत्तदाभीयं कार्यं [ आभीयमिति भाधिकारीकम् ( आभ + ष् ; तस्यैव ) इडात् छप्रत्ययरूपम् ] त्रात्रलोप इत्याद्याभीयकार्ये कर्तव्ये असिद्धवदित्यर्थः पर्यवस्यति ।

समानाश्रये इति सूत्रे अतेशिपदव्याख्यानम् । भावे सप्तमी । आश्रये भ्वादी समाने सति तुभ्ये सति आभीये सति इति शेषः । तस्मिन् इति आभीये इत्यर्थः तत् 'आभीयम्' असिद्धम् अनुपस्थितम् अधिदमाननिव स्यात् । तथा च भूधातुमधिकृत्य 'अधिन्नु धातुभुवां य्वोरिवङ्कुवङ्' ( २७१ । ६।४।७१ ) इति, 'भुवो बुक्' सुङ् लिटोः ( २१७४ ६।४।८८ ) इति च आभीयं सूत्रद्वयम् वर्तते । तत्र बुक्शास्वस्व परत्वेन असिद्धत्वादुक्तं प्राप्तं "भार्तिकमारभ्यते वृत्तयुटाविति" । उवङ् स्थाने— बुक् सिद्धो भवति यत्स्थाने च युट् सिद्धो भवतीति यथासंख्यमन्वयः । तदेतद्व्यक्तवचनात् उवङ्पाठम् बुक् च प्राप्तम् । अतो वभूविति सिद्धम् । एवं वभूवतुरित्यादि । युट् उदाहरणं तु दिदीये इति ।

[ एषिधशाधिजज्ञीत्यादयोऽप्रादाहरणानि । तत्र घुसोरिद्वावभ्यासलोपश्चेति एवञ्च आभीयतया असिद्धत्वात् ( अस्वहरेपरिवर्तित्वात् ) हुभलभ्योर्हिर्धिरिति सूत्रं प्रवर्तते । एधोति रूपञ्च भवति । एवं 'शा ह्यौ' इति शास्धातोः शाभावस्व—आभीयतया असिद्धत्वात्—( शाभ बुहः अपरिवर्तित्वात् ) 'हुभलभ्यो' इत्यनेन शाधि इति पदं लभ्यते । एवञ्च 'हन्तेर्जः' इति सर्वोद्देशेन हन्स्थाने जकारः प्राप्तः । ततश्च 'अतो ह्ये' इति द्विलोपविधायकं सूत्रमुपतिष्ठते । किन्तु आभीयतया लभावस्य असिद्धत्वात् 'ह्ये' क्व न भवति 'जङ्' इति च सिध्यति । समानाश्रये इति किम्— । पाधातोः कसौ पपिवान् इति भवति । तस्य शसि विभक्तौ पपुवः इति सम्ययते । तत्र वसोः सम्प्रसारणम् आभीयम्, 'आतो लोप इति चेति' ( २३७२—६।४।६४ ) आङ्गोपे आभीये कर्तव्ये—असिद्धम् न भवति । कथमिति चेत् । आङ्गोपः कसौ— सम्प्रसारणानु शस्विभक्तौ तत्रैवं समानाश्रयविषयकं कार्यं किन्तु भिन्नान्यविषयकस्यैव

आभादिति किम्—आभीयं प्रत्येव आभीयमसिद्धं यथा स्यादिवनर्थम् । तेन आभाजि रागः इत्यत्र 'भञ्जि य पिथि' (६।४।२२), 'रञ्जि च' (६।४।२६), 'वञ्जि च भावकरणयोः' ६।४।२७ इति न—लौपे कृते तस्य असिद्धत्वाभावात् 'अत उपधायाः' (२२८२—७।२।२६) इति द्विर्भवतीत्याहुः । 'अत उपधायाः' इति सूत्रस्य—भाधिकारमध्यऽपतितत्वादिति ज्ञेयम् ] ।

२१८४ । आर्द्धधातुकस्येड्वलादेः ॥ ७।२।३५ ॥

दी । वलादेरार्द्धधातुकस्य इडागमः स्यात् । वभविथ । वभूवथुः । वभूव । वभूव । वभूविव । वभूविम ।

The augment इट् is attached or prefixed (आद्यन्तीटकितौ) to an आर्द्धधातुक—the first letter of which is one of the वल्प्रत्याहार । वल् प्रत्याहार constitutes the letters beginning from व of इडवरट् up to the end of the शिवसूत्र । Thus वभूव् + थल् । Here थल् is आर्द्धधातुक and the letter थ falls in the वल् प्रत्याहार । Therefore इट् is attached to it and we get इट् थल् (by आद्यन्तीटकितौ) = इथ । Hence finally वभूव् इथ = वभूविथ । Similarly वभूविव and वभूविम । But as there is no वल् letter preceding in वभूवथुः and वभूव, इट् is not attached to them.

मित्— । लिट् चैति सूत्रे लिट् आर्द्धधातुकत्वं प्राग् व्याख्यातम् । वल् इति वल् प्रत्याहारस्यवर्णाः । शिवसूत्राणां पञ्चमसूत्रस्यवाद्योऽन्त्यसूत्रस्यहावसानाः । तेनाद्यमर्थः—वल्प्रत्याहारस्यः यः कश्चिद् वर्णः यस्य आर्द्धधातुकस्य आदौ वर्तते तस्य इडागमो भवति । इट् च ट-का-रान्त्वम् । तेन तु 'आद्यन्ती टकितौ' इति परिभाषावलात्—वलाद्यार्द्धधातुकस्य—आदावेव इट् प्रयुज्यते । अतः थल् इति इथल् इत्येवं सम्पद्यते । ततश्च वभूव् इत्यनेन योगे सति लकार-लौपे वभूविथ इति भवति । एवं वलादिलात् वभूविव वभूविम इति च । वलादित्वाभावाच्च वभूवथुः वभूव इत्यनयोरीडागमो न विभावनीयम् ।

‘नेङ् बभिक्षतीति (७।२।८) अत्र इट्प्रहणे सत्यपि पुनरतिट्प्रहणं स्पष्टप्रतिपत्त्यर्थ-  
मित्याहुः ।

आह्वं धातुकस्येति किम् ? आह्वं—शेते—जुगुप्सति इत्यादिषु मा भूत् । एतेषां  
सार्धधातुकत्वादिति वीक्ष्यम् । न च सन आह्वं धातुकत्वात् जुगुप्सतीत्यत्र इटा  
भाव्यमिति वाच्यम् । अत्र ‘धातो’रित्याका विधानाभावात् सार्धधातुकत्वमेव  
नाह्वं धातुकत्वम् । अन्यत्र तु पिपठिषति इत्यादौ ‘धातोः कर्मणः—’ इति धातूप-  
पदोच्चारणवारेण विधानात् तत्र सन आह्वं धातुकत्वमेव न सार्धधातुकत्वम् । एतच्च  
‘आह्वं धातुकं शेषः’ (२।२८७) इत्यत्र स्पष्टीकरिष्यते अग्राभिरित्यलम् । वलादौः किम्—  
वभूवद्युः । वभूव । एधनौयम् । अद्युस् अ धनीवित्यादीनाम् आह्वं धातुकत्वेऽपि अकारा-  
दित्वमेव न तु वलादित्वम् । अतो नेट् ।

२१८५ । अनद्यतने लुट् ॥३।३।१५॥

दो— । भविष्यत्यनद्यतनेऽर्थे धातोलुट् स्यात् ॥

लुट् is attached to a root to bring out the sense of a  
future action not occurring this day. Hence it will be errone-  
ous to say सोऽय गन्ता गृहम् for अद्य स गमिष्यति । For this de-  
fect लुट् is designated as periphrastic future ; so it should be  
borne in mind that लुट् has restriction in its application  
whereas लृट् has not.

नित— । धातोरित्यधिकृतम् । ‘भविष्यति गम्यादद्य’ इत्यतो भविष्यतीत्यनुवर्त्तते ।  
सर्वस्मिन् भविष्यत्यर्थे लुटः प्रयोगं वारयति—भविष्यत्यनद्यतने इति । अद्यतनं भविष्यत्  
कालं विहाय प्रयोगं लभते इत्यर्थः । तेन सोऽय गन्ता गृहम् इत्युक्ते प्रसाद एव भवेत्—  
तत्र गमिष्यतीति प्रयोगश्चैव साधुत्वादित्यलम् । लुटः उटावितौ— । ततो लस्य—  
तिषादयोः । भू ति इति स्थिते—

२१८६ । स्यतासी लृलुटोः ॥३१॥३३॥

दी— । 'लृ—' इति लृङ्लृटोर्ग्रहणम् । धातोः स्यतासी एतौ प्रत्ययौ स्तो लृलुटोः परतः । शबाद्यपवादः ।

लृ is the common letter of लृट् and लृङ् । Hence by pronouncing it the सूत्रकार hints at लृट् and लृङ् । When लृ (लृट् and लृङ्) and लृट् follow the affixes स्य and तासि are attached to a root i. e., the affix स्य is attached to that root which is followed by लृट् and लृङ्, and the affix तासि is annexed to that root which is followed by लृट् । This rule bars the application of शप् etc.

मित— । स्यञ्च तासिञ्चिती इन्द्रः । तासिरिकार उच्चारणार्थः । लृच लृट् चिति इन्द्रस्योरिति सप्तमोद्धिवचनान्तम्— । लृङ् इति लृटि लृङि चोभयत्र प्रथमाचररूपेण साधारणं वर्त्तते । तेन लृ इत्यनेन लृट् लृङोरुभयोरिव ग्रहणम् । धातोरिति चाधिकृतम् ; तदाह धातोरित्यादि । लृङि लृटि च स्य विधीयते लृटि तु तास् इति विवेकः । कर्त्तरि शप् इति यदुक्तम् तस्य वाधकमिदं सूत्रम् । तदेवाह शबाद्यपवाद इति— । एतेन भू तास् ति इति स्थिते— ( लृट् आर्द्धं धातुकत्वविषयकं सूत्रमवतारयति )— ।

२१८७ । आर्द्धधातुकं शेषः ॥३१॥११४॥

दी— । तिङ्शिद्भ्योऽन्यो धात्वधिकारोक्तः \* प्रत्ययः एतत्संज्ञः स्यात् । इट् ।

A प्रत्यय or affix is called as such i. e. called आर्द्धधातुक which is expressed in the jurisdiction (अधिकार) of धातु and which is other

\* 'धात्वधिकारोक्त' इत्यत्र 'धातोरिति विहितः' इति तत्त्वबोधिनां पाठः । स एव साधोयान् इति मन्यामहे ।

than तिङ् and शित् etc. It is said formerly in the rule 'तिङ्शित्-सार्धधातुकम्' ( 2166—3. 4. 118 ) that धात्वधिकारोक्त प्रत्ययस्य like तिङ् and शित् are designated as सार्धधातुकस्य. Hence प्रत्ययस्य other than those are, आर्धधातुकस्य i. e. as elsewhere said it is to be remembered that except लट्, लोट्, लङ् and विधिलिङ्, all प्रत्ययस्य लिट्, लुट्, लृट्, लृङ्, etc are आर्धधातुकस्य. Hence he says इट् i. e. the augment इट् comes before तास् by 'आर्धधातुकस्येड् वलादीः' ( 2184 ).

[ अथ सूत्रे 'धात्वधिकारोक्तः' इत्यत्र 'धातोरिति विहितः' इत्यपि तच्च बोधिन्या पाठो दृश्यते । तत्र 'धातोरिति विहितः' इत्यस्य अयमर्थः—यत्र यत्र सूत्रे धातोरिति उच्यते तत्र तत्र तादृशस्य धातोरार्धधातुकसंज्ञा भवति इति बोधः । तदाच 'धातोः कर्मणः समानकर्तृकादिच्छायां वा' ( २६०८—३।१।७ ) इत्यत्र धातोरित्याचार्य विधानात् सप्त आर्धधातुकत्वम्—इट् च भवति । किन्तु 'गुप्तित्किदृभ्यः सन्' ( २३२३—३।१।७ ) इत्यत्र धातोरित्याचार्य विधानाभावात् सप्त आर्धधातुकत्वम् द्रडागमस्य न भवति । अतएव जुगुप्सति तिति वने चिकित्सति इतीङ् गुणरहिताः प्रयोगा सिद्धान्ति इति दिक् ] ।

नित— । 'तिङ्शित् सार्धधातुकम्' ( २१६६—३।४।११३ ) इत्यत्र तिङ् शित् च धात्वधिकारोक्ता एतत् संज्ञाः सुप्रतिपाद्यम् । अतः इदमर्थादायाति यत्—तिङ्शित्भ्योऽ-अन्धे धात्वधिकारोक्ताः प्रत्ययाः लिट् लुट् लृट् आर्धधातुकसंज्ञाः सुप्रतिपाद्यम् । एतेन लुट् आर्धधातुकत्वात्—'आर्धधातुकस्येड् वलादीः' ( २१८४—७।१।२५ ) इति इट् प्राप्नोति । तदाह—इट् इति । भू इट् तास् ति इति स्थिते—

२१८८ । लुटः प्रथमस्य डारौरसः ॥२।४।८५॥

दी— । 'डा' 'रौ' 'रस्' एते क्रमात् स्युः । डिच्चसामर्थ्यात् अभस्यापि टेलीपः ।

डा रौ रस्—these three come in order in लुट्, in the third person of a root. In other words, these are substitutes for



तिप् तस् कि and त आताम् भ । So तिप् and त are replaced by डा, तस् and आताम् are replaced by रौ and so on. डा drops ड्, therefore it is a डित् प्रत्यय । So, though it is beyond the possession of भसंज्ञक प्रत्ययसु enumerated in the rule “यच्चि भम्”— ( 231—1. 4. 18 ), yet the टि ( अचोऽन्त्यादि टि—(79—1. 1. 64) ), of the expression (भू इ तास्) elides by the rule—टि: ( 316—6. 4. 143) and then we get भू इत् (‘आस्’ is टि) or भू इत् डा or भू इत् आ with डा added to it. Lastly by ‘सार्वधातुकाङ्घातुकयोः’ we have भो इत्, आ = भव् इत् आ = भवित् आ— ।

मित—; डा च रौ च रस् चिति इन्द्रः । लुट् इति स्थानषष्ठी । प्रथमस्येति प्रथमपुरुषस्य । ननु परस्मैपदात्मनेपदभेदेन तिप् तस् कि त आताम् भ इति षट् स्थानिनः आदेशाः, डारौरसः इति त्रय एव । तत् कथं यथासंख्यमन्वय इति चेत् । उच्यते—डारौरसश्च डारौरसश्चेति एकशेषमाश्रित्य भगवत्पतञ्जलिभिर्महाभाष्ये समाहित्वात्—तेन परस्मैपदे च आत्मनेपदे च उभयत्रैव डारौरसां समावेशः स्यात् । डाभावस्य प्रथममादेशत्वं ततः प्रत्ययसंज्ञा । तेन ‘लुट्’ इत्यस्याप्रवृत्तिसत्तश्च सर्व्वादेशत्वम् । एवं ति स्थाने डा, तस स्थाने रौ इत्याद्यादेशक्रमो बोध्यः । एवमात्मनेपदेष्वपि तस्थाने डा—आताम् स्थाने रौ इति ज्ञेयम् । डित्त्वसामर्थ्यादिति—डा इत्यस्य डकारो लुप्यते । तेन यस्मात् उत्तरमयं विधीयते सोऽयं डित् इति कथ्यते । इह च प्रकृते भू इ तास् इति संघातादुत्तरं डा विधीयते । तदयं संघातो डित् भवति । यतश्च अयं डिट् भवति ततश्च डित्त्ववलात् अस्य, टि: ( ११६—६।४।१४७ ) इति सूत्रानुसारेण टिभागस्य ‘आस्’ इत्यस्य ( अचोऽन्त्यादि टि:—(७९—१।१।६४) ) लोपो भवति । अभस्य इति । ‘यच्चि भम्’ ( २३१—१।४।१८ ) इति सूत्राधिकारे डा तद्वि चंशो नोपादीयते । ततश्चायमभः भभिन्नः, भसंज्ञको न भवति इत्यर्थः । डित्तु भवति । ततो डित्त्वसामर्थ्यादेव अभस्यापि टिलोपो भवति, तदेतदाह—डित्त्विति । एतेन भू इताम् डा = भू इतास् आ = (अवादेशः) = भवित् आ (आस् इति टि भागस्य लोपः) इति स्थिति—

२१८६ । पुगन्तलघूपधस्य च ॥ ७।३।८६ ॥

दी— । पुगन्तस्य लघूपधस्य चाङ्गस्येको गुणः स्यात् सार्व-  
धातुकार्द्धधातुकयोः । येन नाव्यवधानं तेन व्यवहितेऽपि,  
वचनप्रामाण्यात् । तेन भिनत्तीत्यादावनेकव्यवहितस्येको न  
गुणः । 'भवित्' 'आ' अत्रेको गुणे प्राप्ते ।

The इक् (इ उ ऋ लृ) of an अङ्ग ending in पुक् \* (प) and having  
a short vowel in the उपधा (अलोऽन्वात् पूर्वं उपधा) is gunnated  
(or takes the substitute guna) when a सार्वधातुक or an आर्द्धधातुक  
प्रत्यय follows. In other words, a पुगन्त or a लघूपध अङ्ग has its इ,  
उ, ऋ, लृ changed into ए, ओ अर् अल् when a सार्वधातुक or an आर्द्ध-  
धातुक follows. येन etc—a single letter whose intervention (falling  
in the middle) is unavoidable, cannot bar the गुण of इक्; for  
there is the authority of the Panini's word. The sense is this—  
Panini, by the rule 'पुगन्तलघूपधस्य च' seeks to assert that the इक्  
of a लघूपध root (as हिच् + ता = हेष्टा) is gunnated; but उपधा  
necessitates the existence of a consonant after the इक् (अलोऽ-  
न्वात्पूर्वं उपधा). Hence if that consonant is only one in num-  
ber then its presence between the root and the सार्वधातुक or  
आर्द्धधातुक प्रत्यय will not bar the गुण। Thus in the above  
instance 'य्' is between हि a part of the root हिच् and ता (आर्द्धधातुक)  
and yet the इक् (इ) of हि is gunnated and we have हेष्टा; or  
more clearly Panini asserts that a लघूपध root is gunnated when

\* पुक् is an augment:—cp. the rule 'अत्तिं क्री-क्ली-री-क्लृयीक्याव्यावां  
पुग्-थी' २५७०—७।३।२६ ।

a सार्वधातुक or an अङ्घातुक प्रत्यय follows. Take द्विष् ता । Here द्विष् is लघूपध and आङ्घातुक ता follows. But does ता follow invariably the इक् ( इ ) of द्विष्? No. How then can it have guna? The answer is—you can not dispense with the intervenning letter ष् for in that case there will be no उपधा and consequently the root will no more be लघूपध but will be लघ्वन्त । Thus to keep in tact the लघूपधत्व of the root the presence of a single letter which is essential is not taken into consideration. This is the authority of Panini.

But in भिनत्ति etc, there is more than one letter present between भि and ति ( सार्वधातुक ) viz. भि ( न द् ) ति and so the इक् of भि is not gunnated ( भिद् is रुधादि so the augment अम् comes in by the rule 'रुधादिभ्यः अम्' and as अम् is मित् or म-elding so न comes after भि ) ।

Now the question is whether in the case in hand ( भवित् आ ), guna will be substituted or not ( for here also भवित् is a लघूपध अङ्ग, त् is the single letter intervenning and आ is the आङ्घातुक affix following )—

मित— । अङ्गस्येति अधिक्तं वर्त्तते । 'मिदिगुणः' ( २३४६—७।३।२२ ) इत्यतो गुण इत्यनुवर्त्तते । गुणश्च इक एव भवति 'इको गुणवृद्धी' इति परिभाषा-सूत्रात् । 'सार्वधातुकाङ्घातुकयो' ( २१६८—७।३।२४ ) रित्यतश्च सार्वधातुकाङ्घातुकयोरिति अनुवर्त्तते । तदेतद् सर्वमभिप्रत्याह—अङ्गस्येत्यादि । पुक् 'आगमः' अन्तो ( अन्तावयवः ) यस्य तत् पुगन्तम् ( बहुव्रीहिः ) । लघ्वी उपधा यस्य तत् लघूपधम् ( बहुव्रीहिः ) ; पुगन्तश्च लघूपधश्च पुगन्तलघूपधम् ( समाहारद्वन्द्वः ) तस्य । पुगन्तलघूपधस्येति अङ्गस्य विशेषणम्—तदाह पुगन्तस्येति लघूपधस्येति च । तदर्थं

स्पष्टार्थः—(१) सार्वधातुके आहधातुके वा प्रत्यये परतः पुगन्तस्य अङ्गस्य इकारो-  
कारादिगुणो भवति यथा—‘ङो’ इति धातुलज्जायां वर्धते । तस्य णिचि पुगागमे  
ङोपि इति भवति । ततः श्पतिपौगुणश्च । ङपयति । एवमन्यत्रापि बोद्धव्यम् ।  
“अतिङ्गीव्लोरीत्तूयीष्वाव्यातां पुक् शौ” (२४७०—७३।३६) इतिपुक्—(२) सार्व-  
धातुके आहधातुके वा प्रत्यये परतो लघूपधस्य अङ्गस्य इकारोकारादिगुणो भवति  
यथा—द्विष ति = द्वेष्टि, द्विष ता द्वेष्टा ।

ननु सार्वधातुकाङ्गधातुकयोः इत्याच्यते न च तौ परतो भवतः अला-  
व्यवधानात् । तथाहि ‘अलोऽन्त्यात् पूर्व उपधा’ इति अन्त्यादलः पूर्वं वर्णं उपधा-  
संज्ञको भवति । तत् अन्तेन अला व्यवहितत्वात् इकः सार्वधातुकपरत्वमाहङ्गधातुक-  
परत्व वा कथं भवति—तत्परत्वाभावाच्च परनिमित्तको गुणोऽपि कथं भवेत् ? अत्राहुः—  
येन अला ( वर्णेन ) नाव्यवधानम् न अव्यवधानम् किन्तु व्यवधानमेव अविवर्जनीय-  
रूपेण व्यवधानमित्यर्थः । तेन व्यवहितेऽपि मध्यपतितत्वेन विच्छिन्नेऽपि सार्वधातुके आह-  
धातुके वा प्रत्यये परतः परनिमित्तको ( सार्वधातुकाङ्गधातुकपरनिमित्तक इत्यर्थः ) गुणः  
भवत्येव । तथाच द्विष ता इत्यत्र षकारेण ता इति आहङ्गधातुकः प्रत्ययो व्यवहितः ।  
षकारमुत्थाप्य ता इत्येतत् अव्यवहितं कर्तुं शक्यते किन्तु तथात्वे सोपधत्वमेव नास्ति ।  
निरूपधत्वे—पुगन्तेति स्वरूपं पानिनेराचार्यस्य वचनमेव विद्वन्ते । तत्  
यथान्यासमेवास्तु । अत आह—वचनप्रानाण्यादिति ।

ननु तर्हि यथा एकवर्णव्यवधाने परनिमित्तको गुणो भवति तथा अनेकवर्ण-  
व्यवहितेऽपि स्यात् इति चेत्—तत्राह—तेनेति । एकाधिकवर्णव्यवधाने परनिमित्तको  
गुणादेशो नास्तीति भावः । तदेव दर्शयति भिनत्ति इत्यादाविति—आदिपदेन छिनत्ति  
इत्यादि यास्यम् । तथाहि भिनत्ति इत्यत्र भिद् इति रौधादिको धातुः ( भिदिर-  
विदात्ते ) । तत्र ‘रुधादिभ्यः ञ्म्’ इति—ञ्म् विधीयते । ञ्मश्च मिच्चादन्त्यादयः परो  
नकारो विधीयते तेन भिनद् इति जातम् । एवञ्च अनेकव्यवहित्वाद् भिद् इत्यस्य इको  
( इकारस्य ) गुणो न भवति । एवं छिनत्ति इत्यादौ ।

ननु प्रकृतं भवित् आ—इत्यत्र तु वर्णमात्रमेव व्यवधानं तर्हि तत्र भवित् इत्यस्य

इको गुणः स्यात्—इति शब्दां निराकरिष्यन् आह—गुणे प्राप्त इति [ भवित् आ इत्यत्र  
डाभावभृतस्य आकारस्य स्थानिवद्भावेन सार्वधातुकतया परनिमित्तको गुणादेशो  
भवत्येव तथापि ]—

२१६० । दीधीवेवीटाम् ॥१।१।६॥

दी— । दीधावेव्योरिटश्च गुणवृद्धौ न स्तः । भविता ।—

गुण and वृद्धि are not sanctioned to the roots दीधी and वेवी  
and to an इडन्त अङ्ग । Thus भवित् which is an इडन्त अङ्ग cannot  
have its इक् gumnated and consequently we get भविता, and  
not भवेता ।

मित— । अस्मात् सूत्रात्—गुणो न । अयं सूत्रार्थः—दीधीङ् दीप्तिर्देवनयोः  
( देवनं क्रीडा ) ; वेवीङ् वेतिना ( वीधातुना ) तुल्यः अर्थं वर्त्तते । वीधातोश्च—  
वी गतिप्रजननकान्त्यशनखादनेषु इत्याद्यर्थाः— । दीधी च वेवी च इट चेति  
इन्द्रः । तेषाम्— । इट् इति इडागमसहितस्य धातोरित्यर्थः । अतएव भवित् आ  
इत्यत्र गुणो न । 'भविता' इति च सिद्धम्— । भवितारौ—इति पदं साधयितुं  
प्रक्रमते— ।

२१६१ । तासस्योर्लोपः ॥७।४।५०॥

दी— । तासैरस्तेश्च लोपः स्यात् सादौ प्रत्यये परे ।

When a सकारादि प्रत्यय follows the स of तास् and अस् elides.

मित— । 'सः स्याद् धातुके' ( २३४२—७।४।४९ ) इत्यतः सि इति अनुवर्त्तते ।  
तदाह—सादौ प्रत्यये परे इति । "अस्त्रोऽन्त्यस्य" इति परिभाषया तासप्रत्ययस्य अस्  
धातोश्च सकारो लुप्यते । तास् च अस्तिश्च इति ताससौ—( इन्द्रः ) तयोः । तदाह  
तासैरस्तेश्च इति । अस्ति इति तिपा निर्देशः ।

२१६२ । रिच ॥७।४।५१॥

दी— । रादौ प्रत्यये प्राग् वत् । भवितारौ । भविताः ।

भवितासि । भवितास्यः । भवितास्य । भवितास्मिं । भवि-  
तास्त्रः । भवितास्त्र ।

When a रकारादिप्रत्यय follows, the elision is as before (i.e. the सकार elides). Thus भवि तास री ( तस ) भवितारी । Similarly भवितारः, भवितासि etc.

नित— । रकारादौ च प्रत्यये परे तासः सलोपः प्राग्वत्, पूर्व सूत्रे इव इत्यर्थः । अस्मिन्नेह संभ्यते । असंभवात् । तथाहि अस्धातोरुत्तरं सार्धधातुका एव प्रत्यया प्रयुज्यन्ते रकारादिप्रत्ययान्तु आर्धधातुका एव तत् कृतः सम्भवः । 'अस्मिभूरिति सूभावे कृते रकारादिप्रत्यया विधीयन्ते । भू + इट् ( आर्धधातुकस्त्रेड्वलादिः ) + ताम् ( स्यतासी लृङ्गुटोः ) + री = भो ( गुण ) इ तास्रौ = भवितास्रौ ( अवादेशः ) = भवितारी ( सलोपः ) । एवमन्वत् । सर्वत्र भवितास्र इति साधारणम् ततस्तदुत्तरं सिप् धस् प्रत्यया इत्यादयः प्रयुज्यन्ते ।

२१८३ । लृट् शेषे च ॥३॥३॥३॥

दी— । भविष्यदर्थ्याङ्गातोर्लृट् स्यात् क्रियार्थायां क्रिया-  
यमसत्यां सत्यां च । स्यः—इट् । भविष्यति । भविष्यतः ।  
भविष्यन्ति । भविष्यसि । भविष्यथः । भविष्यथ । भवि-  
ष्यामि । भविष्यावः । भविष्यामः ।

लृट् is attached to a root expressing futurity no matter if there is any क्रियार्था क्रिया or not. A क्रियार्था क्रिया means a क्रिया or verb which necessitates the presence of another क्रिया or verb. The प्रत्यय स्य is आर्धधातुक and वलादि so the rule 'आर्ध-  
धातुकस्त्रेड् 'वलादिः' applies and consequently the augment इट् comes in. Thus भू इट् स्र ति = भविष्यति ( by गुण and अवादेशः ) = भवि-

षति, स is changed into ष by the rules 'इणकोः' (211—8. 3. 57) and 'आदेशप्रत्यययोः' (212—8. 3. 56). So भविष्यतः etc. भविष्यामि etc ; here the vowel is lengthened by the rule 'अतो दीर्घो यञि' as in भवामि भवावः etc.

Note the explanation of 'शेषे च'—। The preceding rule is "तुमुन् ण्वुलौ क्रियार्था क्रियार्थायाम्" (3175—3. 3. 10) it contains the expression क्रियार्थायाम् क्रियायाम्. Hence शेषे means other than that (cp. उक्तादन्यः शेषः) i. e. the absence of क्रियार्थायां क्रियायाम् । The significance of च in the rule is क्रियार्थायां क्रियायाम् also । Now क्रियार्था क्रिया denotes a क्रिया or verb which necessitates the existence of another क्रिया or verb for its application. Thus शयिष्यते इति स्वीयते—'he stays because he will sleep'—here शयिष्यते is the क्रियार्था क्रिया । The instance of शेष is सोऽत्र शयिष्यते—'he will sleep here.

Now you may say 'let the rule be 'लट्' only and शेषे च be omitted' so that to bring out the sense of शयिष्यते इति स्वीयते we shall say शयितुम् स्वीयते by applying तुमुन् in place of लट् in शयिष्यते । This you cannot say, for grammarians do not sanction the application of तुमुन् in place of लट् cp 'कलुपत्तुमुन्थलर्थेषु वासरूपविधिर्नास्ति' ( for the explanation of वासरूपविधि see the rule 'वासरूपोऽस्त्रियाम्'—(2830—3. 1. 94) and our notes in our Edition of Laghu-Kaumudi—pp 207.

मित— । उक्तादन्यः शेषः । उक्तञ्च क्रियार्थायां क्रियायामिति पदद्वन्द्वम्—'तुमुन् ण्वुलौ क्रियार्थायां क्रियार्थायाम्' । ३१७५—३।३।११ इत्यत्र । तस्मादन्यः क्रियार्थायां क्रियायाः अभावः इत्येवं रूपः शेषः । चकारेण पुनः क्रियार्थायामित्याद्याच्छिष्यते । तदाह क्रियार्थायां क्रियायामसत्यां सत्यां चिति । क्रियार्था ( क्रियाप्रयोजना ) क्रिया अर्थः

प्रयोजयं यस्या इति विग्रहः । यथा शयिष्यते इत्यत्र स्थितिक्रिया शयनप्रयोजना । अतः शीघातोर्लट् इति । क्रिया विद्यतां वा नवति तदर्थः । तत्र क्रियार्थायां क्रियायामित्यस्योदाहरणं—शयिष्यते इति । स्त्रीयते इति । तदितरस्य (क्रियार्थायां क्रियायामस्य) उदाहरणम्—शयिष्यते इति । स इति लट्प्रत्ययः आर्द्धधातुकः वलादिय भवति । तत्र इट् प्राप्नोति । तदाह—स्यः इडिति । एवमत्र प्रक्रिया—भू इट् स्य तिप् इति स्थिते सार्वधातुकार्द्धधातुकयोरिति गुणे सति 'एचोऽयवायावः' इति अवादेशे च सति भविष्यति इति ज्ञाने 'इष्कोः' 'आदेशप्रत्यययोः' इति धत्वे भविष्यति इति सिध्यति । एवं भविष्यत इत्यादयः । भविष्यामि इत्यादिषु तु 'अतो दीर्घो यञि' इति सूत्रात् भवामि इत्यादाविव दीर्घादेशः स्वरस्य इति संक्षेपः ।

ननु लट् इत्यत्र सूत्रमस्तु । किमनेन शेषे चेति वचनेन तथा च शयिष्यते इति स्त्रीयते इत्यादौ तुमुना कार्यं साधयामः इति चेत् । उच्यते "स्तुलुट् तुमुन्खल्लेषु वामरूपविधिर्नास्ति" इति निषेधात् न तथा शक्यमिति ज्ञेयम् ।

२१६४ । लोट् च ॥३३१६२॥

दी— । विध्यादिष्वर्थेषु धातोर्लोट् स्यात् ।

लोट् is used when the root expresses the विधि etc enumerated in the rule 'विधिनिमन्त्रणान्त्रणाधीष्टसंप्रश्नप्राश्ननेषु लिङ्' ( 2208—3. 3. 161 ).

नित— । विधिनिमन्त्रणान्त्रणाधीष्टसंप्रश्नप्राश्ननेषु लिङ् इति ष्यबहितपूर्वसूत्रम् । तद् विध्यादिरिहापि चकारिण अनुवर्त्तते । तदाह—विध्यादिष्वर्थेषु इति ।

२१६५ । आशिषि लिङ् लोटौ ॥३३१७३॥

२१६६ । एरुः ॥३३४८६॥

दी-- । लोट् इकारस्य 'उः' स्यात् । भवतु ।

लिङ् and लोट् are used to express आशिष् ( benediction ) ; उ



is the substitute of इकार of लोट् affixes. Thus तिप् is changed into तुप् and झि or झन्ति is changed into अन्तु ।

२१६७ । तुह्योस्तातडाशिष्यन्यतरस्याम् ॥७।१।३५॥

आशिषि तुह्योस्तातड् वा स्यात् । अनिकालत्वात् सर्व्वादेशः । यद्यपि 'डिच्च' (४३) इत्ययमपवादस्तथापि अनन्यार्थ-डिल्लेष्वनडादिषु चरितार्थ इति गुणवृद्धिप्रतिषेधसम्प्रसारणाद्यर्थतया सम्भवत्-प्रयोजनङकारे तातडि मन्यरं प्रवृत्तः परिणवाध्यते । इहोत्सर्गापवादयोरपि सम्बलत्वात् । भवतात् ।

To express आशिष् (benediction) तातड् (तात्) is the optional substitute for तु and हि । तातड् is अनेकाल् (containing more than one अल् or letter) and so it replaces तु and हि in full i. e. तु and हि are dismissed and तातड् (तात्) is employed in their place. Now you may rejoin 'why तातड् is not substituted for the last letter only by the rule डिच्च (43—1. 1. 53) which being a special rule (अपवादसूत्र) bars the application of the rule 'अनेकाल् शित्सर्व्वस्य' (45—1. 1. 55)? To answer this rejoinder, he (भट्टोजि) says—Though the rule डिच्च as an अपवादसूत्र bars the application of the rule अनेकाल् शित्सर्व्वस्य here, yet it is to be noted that डित् has its scope in the case of अनङ् etc \* in 'अनङ् सौ' (See 248—7. 1. 93) where

\* Cp—'अनङ् सौ'—Here अनङ् replaces the last letter only of सखि giving सखन्. ङ is attached to अन so that it may replace a part and not the whole of the word सखि ।

the ङ् of अनङ्, has no other necessity than अनङ्गल ( being a substitute for the last letter only ). In other words, if the सूतकार had said 'अन सौ' instead of 'अनङ्, सौ' then अन being अनकाल् (containing more than one letter ) would have replaced the whole of सुखि, but that is contrary to his intention ; so he attached ङ् to अन that it may replace the last letter only of सुखि and not the whole of it. But the necessity of adding ङ् to तात is multifarious, viz it has been attached that it may bar गुण ( गुणप्रतिषेधः ), वृद्धि ( वृद्धिप्रतिषेधः ) and that it may enjoin सम्प्रसारण etc. Instance of गुणप्रतिषेधः—The rule 'पुगन्तलघूः पक्ष्य च' enjoins गुण to हिष् but as तातङ् is ङित् so by the rule 'क्ङिति च' ( 2217—1. 1. 5 ) it bars gunnation of हिष् and consequently we have हिष् तातङ्=हिष्तात् and not हेष्तात् । Instance of वृद्धिप्रतिषेधः—ष्टु ङ् (सुतौ) + तातङ् here the rule 'उतोवृद्धिर्लुकि इलि' (2443—7. 3. 89) enjoins वृद्धि to स्तु but तातङ् is ङित् so it bars वृद्धि by 'क्ङिति च' and the result is सुतात् and not सौतात्. Instance of सम्प्रसारण—वश ( कान्तौ 'इच्छायाम्' ) + तातङ्, here because तातङ् is ङित् so the rule 'यद्विज्यावयिन्वधिबद्धिबिचतिवृत्तिपृच्छतिभञ्जतीनां ङिति च' ( 2412—6. 1. 16 ) applies and वश gets सम्प्रसारण ( इग्यणः सम्प्रसारणम् ) giving उष्तात् and not वष्तात् ।

Thus ङ् has so many diverse necessities ; so the rule ङित् has a very loose hold ( मय्यरं प्रवृत्तः ) upon तातङ्, and consequently (because its hold has been loosened इक्षवन् शिदिल्लगहत्वात्) it has been overruled by the परमूल 'अनेकालशित् सर्वस्य' for though there runs the परिभाषा 'परनित्यान्तरङ्गापवादानामुपरोत्तरं वक्षीयः' yet here

the उत्सर्ग or general सूत्र 'अनेकाल्—' and the अपवाद or special सूत्र 'डिञ्च' have equal force. Thus by सर्व्वादेश we have भवतात्—

मित— । तुह्योः+तातङ्+आशिषि+अन्यतरस्याम् इतिच्छेदः । तुश्च । ह्यश्च तुह्यो (इन्वः) तयोः (षष्ठी—द्विवचन) । तुह्योरिति स्थानषष्ठी—तातङ् इति आदेशः । अन्यतरस्याम् इति विकल्पवचनम् । तेन अयमर्थः—तुस्थाने हिस्थाने च तातङ् इति विकल्पेन आदिष्यते आशिषि । तातङ् इति चानेकाल्—तेन अनेकाल्शित् सर्व्वस्य इति परिभाषावलात्—सर्व्वादेशः ; तुश्चस्वरूपं हि-श्चस्वरूपं च उल्याप्य तत्तत्स्थाने—तातङ् (तात्) प्रतिनिर्दिश्यते इत्यर्थः । ननु तातङ् इति डिदन्तोऽयमादेशः । तत् 'डिञ्च' इति परिभाषामाश्रित्य—कथम् अन्यादेशत्वं तातङ् न भवति अपवादसूत्रत्वेन 'अनेकाल्' इत्याद्यपेक्षयास्य वलीयस्वात् इति चेत् । तत्र उच्यते—यद्यपीति । सत्यम् 'डिञ्च' इति सूत्रम् अनेकाल्शित् सर्व्वस्य इत्यस्य अपवादत्वेन पठितम्—किन्तु प्रयोजनापेक्षं हि सूत्रानामुत्सर्गापवादत्वम् । तथाच यत्र डिञ्चस्य अन्यादेशत्वं विहाय प्रयोजनान्तरं नास्ति तत्रैव डिञ्च इति अनेकाल् इत्यस्य अपवादो भवति । यथा 'अनङ्क्षौ' ( २४८—७।१।२३ ) इत्यादिषु । अत्र अनङ्ङः डिङ्ङकारणस्य अन्यादेशवर्जं प्रयोजनान्तरं नास्ति । तेन अनङ्ङि डिञ्च इति सूत्रम् चरितार्थम् भवति । तदाह—अनन्यार्थडिङ्ङेषु इत्यादि— । नास्ति अन्यः अर्थः येषां ते अनन्यार्थाः ( बहुव्रीहि ) । तादृशाः डिङ्ङः ( कर्मधा ) । तेषां भावः ; तेषु । अनङ्ङादिषु इत्यस्य भेदकमेतत् । तातङ्ङि तु डिङ्ङकारणस्य—फलान्तरं विद्यते । तथा च कुत्रचित् गुणः प्रतिषिध्यते ( किङ्ङितिचेति सूत्रवलात् ), यथा—द्विष्तात् इति द्विष्तात् भवति, न तु पुगन्तलघूपधस्य चेति गुणेन द्विष्तादिति । कुत्रचित् वृद्धिः प्रतिषिध्यते ( किङ्ङ्तीत्यन्मादेवसूत्रात् ) यथा स्तु तात् इत्यत्र स्तुतात् इति, न तु उत्तोवृद्धिर्लुकि हलि' ( २३४४—७।३।८६ ) इति वृद्ध्या सौतादिति । क्वचित् च सम्प्रसारनादर्थङ्कारस्य प्रयोजनम् यथा—उष्तात् इत्यत्र वश कान्तौ इत्यस्य तातङ्ङि—ग्रहिज्यावधिव्यधिवष्टि—( २४१२—६।१।१५ ) इति वकारस्य सम्प्रसारणं भवति । आदिपादेन ब्रूवडिति ब्रूतादित्यत्र ईडभावः । एतानि तातङ्ङि डिङ्ङकारणस्य—प्रयोजनानि । तस्मात् केवलमन्यादेशत्वरूपप्रयोजनवत् डिञ्च इति सूत्रम् एतादृशवहुविधप्रयोजनवति तातङ्ङि

मन्थरं शिथिलं प्रवृत्तम् । डिङ्त्वदर्शनेन प्रवृत्तमपि अप्रवृत्तवद् भवति प्रयोजनान्तरभूयिष्ठ-  
त्वादस्य (डिङ्त्वस्य) । अतः परिण सञ्चिदिनेन (अनेकालगित्—इत्यनेन) बाध्यते । ननु  
'अनेकालगित् सर्वस्य' इत्युत्सर्गः, डिङ् इति चापवादः । तत् परनिव्यान्तरङ्गापवादानामु-  
त्तोरत्तरं वलीयः' इति अपवादशास्त्रस्य—वलीयत्वं कथं न भवति इति चेत् अवाह—  
इहोत—इह (तातङ् विषये) 'उत्सर्गसूत्रम्—अनेकाल् इति अपवादसूत्रेण डिङ् इत्यनेन  
तुल्यं वर्तते । कथमिति चेत्, उच्यते—परनिव्यान्तरङ्गापवादानामुत्तोरत्तरं वलीयः इति  
परिभाषया डिङ् इति वलीयः । प्रयोजनभूयिष्ठत्वात् पुनः सञ्चिदिशत्वमेव वलीयः । तदु-  
भावेन समवली—। अपवादस्य आत्मापेक्षया हीनत्वमेव परीभवति । अत्र तु समवलत्वात्  
न तथा शक्तः । अतः सञ्चिदिगो निर्व्याधः । भवतात् इति च सिध्यति । तातङ् इत्यस्य  
ङकार इत्— । तात् इत्यस्य शेषतकारादकारस्य उच्चारणार्थत्वम् । तेन तातङ् इत्यस्य  
तात् इति रूपं सम्पद्यते । तेन भवतात् इति ।

२१६८ । लोटो लङ् वत् ॥३४।८५॥

दी— । लोटो लङ् इव कार्यं स्यात् । तेन तामादयः  
सलोपश्चः । तथाहि ।

The operation of लोट् is like that of लङ् i. e. the process o  
लोट् resembles that of लङ् ; Hence ताम् etc. are substituted and  
( in places of तस् etc. ) स elides. As for example—

मित— । लङि यादृशं कार्यं सनादिग्यते तादृशं कार्यं लोव्यपि भवति । तेन  
तसादीनां स्थाने तानादयः सुः । सलोपश्च भवति । इष्टान्वयति—तथाहोति—

२१६९ । तस्यस्यमिपां तांतंतामः ॥३४।१०१॥

दी— । डिङितञ्चतूर्णां तामादयः क्रमात् स्युः ।

ताम्, तम्, त and अम् are substituted in order for these four तस्,  
यस्, थ and मिप् of the डिङ् ( ङ eliding e. g. लङ्, लुङ्, लिङ्  
and लृङ् ) affixes i.e., ताम् replaces तप्, तम् replaces यस् and so on.

मित—। 'नित्यं ङितः' इति पूर्वसूत्रम् । ततः ङित इत्यनुवर्त्तते । तदाह ङित-  
श्चतुर्णामिति । तस् च थस् च थ च मिप्च (इन्द्रः) ; तेषाम् । ताम् च तम् च तच अम्  
च (इन्द्रः) ते । ङितइति—लोट् अपि ङित् भवति 'लोटो लङ्' इत्युक्तेः । तेन  
लोटि, लङि, लुङि, लिङि, लृङि च तस्स्थाने ताम्, थस्स्थाने तम् इति क्रमेण  
आदेशः ।

२२०० । नित्यं ङितः ॥३।४।६६॥

दी—। सकारान्तस्य ङिदुत्तमस्य नित्यं लोपः स्यात् ।  
'अलोऽन्त्यस्य' ( ४१ ) इति सस्य लोपः । भवताम् । भवन्तु ।

The ( final of the ) affixes, ending in सकार, of the first (उत्तम)  
of the ङित् ( लकारः ) elide. According to the परिभाषा—'अलोऽन्त्यस्य'  
the last letter स only of the affixes elides ; as वस्=व ; मस्=म ।  
भू + तस्=भो अ तस्=भव् अ तस्=भवतस्=भवताम् । भू + भि=भो अ  
अन्ति ( भ्रान्तः )=भव् अ अन्तु ( एरुः )=भव अन्त्=भवन्त् ( पररूप—by 'अतो-  
गुणे'—I 21 ) ।

मित—। 'इतश्च लोपः परस्मैपदेषु' ( ३।४।६७ ) इति सूत्रमावव्यवहितपूर्वसूत्रम् ।  
ततो लोप इत्यनुवर्त्तते । तदाह—लोपः स्यादिति । ङिदुत्तमस्येति लोट्-लङ्-लुङ्-लिङ्-  
लृङ्-सुत्तमपुरुषस्य—सकारान्तस्यथया—वस् मस् इत्यनयोः । कस्य—लोप इत्यपेक्षायाम्  
अलोऽन्त्यस्य इति सकारमावस्य लोप न तु संघातस्य इत्याह । भवताम् भवन्त्विति  
आङ्-लव्याख्यायां प्रक्रिया प्रोक्ता ।

२२०१ । सेर्हपिच्च ॥३।४।६७॥

दी—। लोटः सेर्हिः स्यात् सोऽपिच्च ।

हि is the substitute for सि (सिप्) of the second person sing. of  
'लोट्' and this हि is अपित् i. e., not पित् । मिप् is पित् । हि is  
substituted for सिप् । So by स्थानिवद्भावः हि also becomes पित्

because the स्थानी सिप् is पित् (प्-cliding). But if हि is made पित् then the अङ्ग will be gunnated ; and forms like स्तुहि etc. will not be obtained. So it is made अपित् that it may become ङिद्बत् by the rule "सर्वधातुकमपित्" (2234—1.2.4). भव + हि this being the case—

मित । 'लोढो लङ्बत्' (३।४।५५) इत्यतः लोट इत्यनुवर्त्तते ; तदाह लोटः सेरिति । सेरिति सिपो निर्देशः । सिप् च पिट् भवति । पिञ्च गुणी भवति । हिप्रत्ययान्तस्तु गुणी न भवति । सिपः पिञ्चाङ्गेरपि पिञ्चं प्राप्तम् तत् प्रतिविध्यते । तेन अपित् वचनम् 'सर्वधातुकमपित्—' इत्यनुसारतः हि ङिद्बद् (अगुणी) च यदा स्यात् । तेन स्तुहीत्यादि निहम् । भू शप् सिप् = भो अ ङि=भव हि इति स्थिते—

२२०२ । अतो हिः ॥६।४।०५॥

दी— । अतः परस्य हेतुक् स्यात् । भव-भवतात् । भव-तम् । भवत ।

हि, coming after an अकारान्त अङ्ग elides. भव ends in अकार । Thus हि eliding we get भव । भव + तातङ्=भवतात् । भू + थम्=भव-तम् । भू + थ = भवत by तस्यस्थानिपो तां तं तामः (2199).

मित— । अत इति पञ्चमी । हेरिति षष्ठी, अकारात् परस्य हिरित्यस्य लुक् इति मूर्तार्थः स्यात् । 'बिणो लुक्' ( ६।४।०४ ) इत्यतः लुक् इत्यनुवर्त्तते । हेरलोपस्तु आप्रुहि स्तुहि इत्यादी । भव इति सिपि परे गुणः, अवादेशः, सिपोहिरादेशः, ततो हिलोपे रूपम् । भवतात् इति 'तुञ्जोष्ठातश्च' इति तातङ्, गुणः, अवादेश इत्यादि सर्व्वव समानम् । भवतम् इति थसः तमादेशः । भवतेति थस्य तादेशः ।

२२०३ । मेर्निः ॥३।४।८६॥

दी— । लोढो मेर्निः स्यात् ।

नि is the substitute for मि ( सिप् ) of लोटः ;

मित—। लोटो लङ्वदिति वर्त्तते । तदाह—लोट इति । लोट उत्तमस्य—मि  
( मितः ) इत्यस्य स्थाने नि इत्यादेशः स्यात् ।

२२०४ । आडुत्तमस्य पिच्च ॥१४।६२॥

दी—। लोडुत्तमस्य आडागमः स्यात् स पिच्च । हिन्योरुत्वं  
न । इकारोच्चारणसामर्थ्यात् । भवानि । भवाव । भवाम ।

The augment आट् comes in the उत्तमपुरुष of the लोट् and this आट् is पित् i.e., the aug. आट् enjoins गुण to which it is enjoined. हि and नि should not have उकार owing to the authority of the pronouncing of the इकार in हि and नि । The sense is that the सूत्रकार expressly pronounces the word हि for सिप् and नि for मिप् and not like अन्त for भ् where अन्त is changed into अन्तु for इ is in the स्थानी भि ; so this इ is changed into उ by 'एरुः' ; but here the इ of हि and नि lies in the आदेश themselves and not drawn from सिप् and मिप् । Thus the सूत्रकार intends that हि and नि should not have उत्व by 'एरुः' । भू + मिप् = भो अ मिप् = भव मि = भव नि = भव आट् नि ( आद्यन्तौ टकितौ इति नेः प्राक्—आट् प्रयुज्यते ) = भव आनि = भवानि ( by 'अकः सवर्णे— ) । भवाव इति भू वस् = भव वस् = भव व ( नित्यं ङितः ) = भव आट् व = भवाव । Thus भवाम । Note that मिप् वस् and मस् change into आनि आव and आम ।

मित—। लोटो लङ्वदित्यतः लोट इत्यनुवर्त्तते । तदाह—लोडुत्तमस्येति । लोटि उत्तमपुरुषविभक्तौनाम् आट् इत्यागमः स्यात्—। स च आट् पिद् भवति । पिद्भवचनम् स्वानीत्यादौ गुणार्थम् । ननु मिप् इति पिदेव । तत् पुनरस्य पिद्भवचनं व्यर्थम् इति चेत् । न । वस्मसोरपित्वात्तयोरपि पित्वं यथा स्यात् । आट् इति टित् भवति । तेन 'आद्यन्तौ टकितौ' इति परिभाषया नि इत्यतः पूर्वम् आटोवस्थानम् । भव

आद् नि भवानि इत्यादि दर्शितं प्राक् । भवाव इत्यादौ नित्यं ङितः इति सलोपः । एतेन निप वस्मसां क्रमेण आनि-आव-आम इत्यादय आदेशा बोध्याः ।

२२०५ । अनद्यतने लङ् ॥ ३।२।१११ ॥

दो— । अनद्यतनभूतार्थवृत्तेर्धातोर्लङ् स्यात् ।

लङ् is attached to a root expressing past tense not occurring to-day.

मित— । अनद्यतनेति 'अनद्यतने लुट्' ( २२८५—३।३।१५ ) इत्यत्र व्याख्यातम् । तादृशभूतार्थद्योतनाय धातोरुत्तरं लङ् प्रयुज्यते ।

२२०६ । लुङ्-लङ्-लृङ् च्वडुदात्तः ॥ ६।४।७१ ।

दो— । एषु परिषु अङ्गस्याडागमः स्यात् स चोदात्तः ।

These ( लुङ्, लङ्, लृङ् ) following, the augment अट् comes in to the अङ्ग and this अट् is उदात्त ।

मित— । लुङ् च लङ् च लृङ् च (इत्थः) ; तेषु इति भावे ७मी । एषु परिवृत्ति । लुङि लङि लृङि च परतः अङ्गस्य अडागमः स्यात् । षोऽट् चोदात्तः स्यात् इत्यर्थः । अङ्गस्येति अधिकारवचनम् अत्रापि अनुवर्तते । अडागमोऽयं अन्तरङ्गः, नित्यः परश्च । तेन यथायथं, तिपि शपि विकरणे, गुणे अवादेशे च विकरणविशिष्टस्य अङ्गस्य—अट् विधीयते । लावस्यायाम् एवाडागम इति तु पञ्चान्तरं भाष्ये स्थितम् । तत्रपक्षे प्रागेवाद् । ततस्तिवादयः इति बोध्यम् ।

२२०७ । इतश्च ॥ ३।४।१०० ॥

दो— । ङितो ङस्य परस्मैपदमिकारान्तं यत् तदन्तस्य लोपः स्यात् । अभवत् । अभवताम् । अभवन् । अभवः । अभवतम् । अभवत । अभवम् । अभवाव । अभवाम् ।

The इकार of ( the affixes of ) the परस्मैपदी—ङित् लकार elides. Thus तिप्=त् ; अन्ति=अन्=अन् ( संयोगात्स लोपः ) ; सिप्=स् and so on.



मित—। 'इतश्च लोपः परस्मैपदेषु' (२४२६—३।४।९७) इत्यतः परस्मैपदेषु इति अनुवर्तते। 'नित्यं ङितः' (२२००—३४९९) इत्यतः ङित इत्यनुवर्तते। लस्यति च अधिगतं वर्ते। अतो व्याचष्टे—ङितो लस्यत्यादि। अलोऽन्त्यस्य इति शब्दस्वरूपस्य इकारलोपः। तदाह—तदन्तस्यति। तदन्तस्यत्यत्र 'तस्य' इति पाठो दृश्यते तत्त्वबोधिन्याम्। तिप् इत्यादीनां पूर्वेषु पलोपः। अनेन च सूत्रेण—इलोप तेन त् इति तिष्ठति। भि इत्यत्र पूर्वो भोऽन्त विधानम्। ततः इलोपे—अन् इति भवति ततः 'संयोगान्तस्य लोपः' इत्यनेन तलोपे अन् इति भवति। एवमन्यत्वापूछम्। इयं प्रक्रिया। भू + लङ् तिप = अट् भो शप् त् = अभव् अत् = अभवत्। अभवताम् इति तसः तानादेशः। (तस्यस्यमिपां तांतताम्ः)। अभवन् इति अन्ति इत्यस्य अन् भावे जाते रूपम्। एवमन्यत्वापि साधनीयम्। अभवाव इत्यादौ—'अतो दीर्घो यजि' इति दीर्घादेशः। ततः 'नित्यं ङितः' इति सकारलोपे रूपम्।

२२०८। विधिनिमन्त्रणामन्त्रणाधीष्टसंप्रश्नप्रार्थनेषु लिङ् ॥  
३।३।६१॥

दौ—। एष्वर्थेषु द्योत्येषु वाच्येषु वा लिङ् स्यात्। विधिः प्रेरणं, भृत्यादेर्निकृष्टस्य प्रवर्त्तनम्। निमन्त्रणं नियोगकरणम्, आवश्यके आह्वयनादौ दौहित्रादेः प्रवर्त्तनम्। आमन्त्रणं कामचारानुज्ञा, अधीष्टः सत्कारपूर्वको व्यापारः। 'प्रवर्त्तनायां लिङ्'—इत्येव सुवचम्। चतुर्णां पृथगुपादानं प्रपञ्चार्थम्।

When these senses are expressed or implied, लिङ् is used. विधि means command or sending away to do something i.e., ordering the inferior ones as servants to do some task. निमन्त्रण means to employ i.e., ask the daughter's son etc. to partake of in an exigent ceremony like *shradh* etc. आमन्त्रण means to request some one to do something at his will. अधीष्ट means to request respectfully some superior person to do something as 'माणवक' भवान् अध्यापयेत् 'sir' please take up the task of teaching the boy.' संप्रश्न means the ascertaining of a thing by judgment

‘whether this is or is not to be done as ‘किं भौ व्याकरणं भवान् अधीयौत’  
‘should you read Grammar ( or anything else )?’ प्रार्थना—means  
‘begging’ as ‘भवान् अन्नं मे दद्यात् ‘Please give me a dish of meal.’

The rule is better expressed thus ‘प्रवर्त्तनायां लिङ्’ ‘लिङ्’  
is used in the sense of ‘mild inducement or command.’ The  
acceptance i.e., the mention of the four viz—विधि, निमन्त्रण, आमन्त्रण  
and अधीष्ट is to make a clear expression ( or to express in an  
exhaustive way ).

मित—। लडादिभिरिव लिङ् अपि कर्त्वादय एव अभिधीयन्ते न विध्यादयः ।  
तथा सति पूरुपव्यवस्था न स्यात् । कर्त्वादीनामेव हि पूरुपव्यवस्था, न तु विध्यादी-  
नाम् । अत उक्तम् एवेषु दोषेषु—इति । यत्र वाच्येण वेत्युक्तम् तत् विधिनिमन्त्रणा-  
दिभिः कर्त्वादीनामनेदविवक्षया इति बोध्यम् । अत्र तत्त्ववाधिनीः—

‘दोषोऽथ वाच्येषु वेति । पथद्वयस्याप्याकरे स्थितत्वादिति भावः । अतश्च तु प्रत्य-  
सुपपत्तिः—विध्यादीनां प्रत्ययार्थत्वमनुचितम्—। तथाहि सति कर्त्वादीनामर्थानां  
लकारान्तरे चरितार्थानां विध्यादयोऽर्था वाधकाः स्युः । तथा च लिङः कर्त्वादिभि-  
धायकत्वं न स्यात्, ततश्च द्विवचनवहुवचने न स्याताम्, शब्दादयश्च न स्युः, पूरुपव्यवस्था  
च न स्यात्, अभिहितत्वप्रयुक्तकृतौयादिविरुद्धश्च न सिद्ध इति । द्वितीये लिङ्-  
सुपपत्तिः—विध्यादिभिः कर्त्वादयो न वाध्यन्ते परस्परविरोधाभावात् । तथा च ‘लः  
कर्त्तव्यि च भावे वाक्यार्थकेभ्यः’ ( २१५२—३।४।६८ ) इत्यत्र ल इति बहुवचननिर्द्देशेन  
सर्वलकाराणां संग्रहात् लिङ्गदीनामपि कर्त्वादयोऽर्था भवेयुः । किञ्च कर्त्वादयोऽपि  
निरवकाशाः । न च लडादयोऽवकाशाः । न्यायसाध्येन विध्यादिवदत्तमानत्वभूत-  
त्वादेरपि—तत्तल्लकारवाच्यत्वात्” इति । विध्यादीना मर्थान् स्वयमेव व्याचष्टे—विधिः  
प्रेरणमिति । नियोगकरणस्य प्रवर्त्तनार्थत्वेऽपि प्रेरणार्थत्वं वारयति—आवश्यकं इति—  
तथासौक्तम्—‘द्वौषि शब्दे पवित्राधि दीहितः कृतपाक्षिजः” इति । पूर्व्वेव विधौ ‘शब्दे  
भवान् चालये’दित्यदाहरणमत निमन्त्रणे तु—‘इह शब्द भवान् संश्रीतेति । आमन्त्रण

यथा—यथैष्ट' कुर्वीत भवानिति । सञ्कार इति सम्मानवचनम् । यद्यपि—सर्व्वं तैव उत्-  
 कृष्टेषु निकृष्टस्य प्रवर्त्तनं विधीयते तथापि—सम्मानप्रदर्शनपुरःसरं प्रवर्त्तनमिवाव विशेषः ।  
 उदाहरणं यथा मानवकं भवान् अध्यापयेत् इति । संपन्नः 'संप्रधारणं विचारः यदा कर्त्त-  
 व्यमिदं न वेत्वादिरूपः' इति नागेशः । इत्येवमुच्यते—एवं वक्तुं युक्तमित्यर्थः । सर्व्व-  
 तैव प्रवर्त्तनार्थत्वात् लिङ्गइति । चतुर्णामिति—विधिनिमित्तधामन्तशाधीष्टानामित्यर्थः ।  
 प्रपञ्चार्थमिति—विस्तरणं वक्तुमित्यर्थः । उपादानमितानेन ग्रहणमभिधीयते । ए'  
 प्रकृते—भू शप्—तिप् इत्यत्र गुणेन अवादेशे 'इतश्चेति' इ लोपि च भव त् इति स्थिते—

२२०६ । यासुट् परस्मैपदेषूदात्तो लिङ्ग ॥ ३।४।१०३ ॥

दी— । लिङ्गः परस्मैपदानां यासुडागमः स्यात् स चोदात्तो  
 लिङ्ग । लिङ्गोक्तोर्जायते 'क्तचिदनुबन्धकार्य्येऽप्यनस्विधाविति  
 प्रतिषेधः' इति । आदेशस्य शानचः शिष्वमपोह लिङ्गम् ।

The augment यासुट् comes in to the परस्मैपद विभक्तिसु of लिङ्ग  
 and it ( यासुट् ) is उदात्त as well as लिङ्ग । It is inferred from the  
 saying of the लिङ्ग of यासुट्—that the प्रतिषेध i. e., prohibition ( of  
 स्थानिवच्च by the rule 'स्थानिवदादेशोऽनलिधौ' (49) applies in some cases  
 of अनुबन्ध also. The sense is this—यासुट् replaces लिङ्ग and लिङ्ग is  
 लिङ्ग ( ङ—eliding ) so by स्थानिवद्भाव यासुट् also is लिङ्ग । Thus there  
 is no need of लिङ्गविधान towards यासुट् । But the परिभाषा—runs  
 —'आश्रयमनुबन्धकार्य्ये नादेशानाम्' i. e., the operation of an अनुबन्ध as ङ  
 etc. which is enjoined in the matter of ल (tenses) is not to come  
 in the case of their आदेश as well. Here the अनुबन्ध ( ङ ) rests in  
 लिङ्ग and it cannot extend to यासुट् also. Hence the specification  
 'लिङ्ग' । Take for instance the word वल्यमाणा—which is formed by  
 the rule 'लुटः सदा' which substitutes शानच् in place of लुट । Now

the substitute शानच् by स्थानिवत्त्वं should have been टित् and लङित् for the ष्ट् of लृट् is one of the लृक् letters and consequently we should have वल्यमाषी—( लीप् and not टाप् ) by the rule “टिङ्गणञ् etc.” ( 470—4. 1. 15 ). But the ट् of लृट् which is a स्थानी is but an अल् ( letter ) and this अल् or letter prohibits the similar अनुवन्धत्वं of शानच् which is an आदेश—। Hence we get वल्यमाणा and not वल्यमाषी । Similar is the process in यासुट् ।

आदेशश्च—etc :—The rule ‘हलः ऋः शानच् ही’ ( 2557—3. 1. 83 ) directs शानच् in place of ऋ । Thus ऋ is the स्थानी and शानच्— is the आदेश ( substitute ) ; so by स्थानिवद्भाव ऋ being शित् its substitute also must be शित् but the substitute शानच् also is again made शित् । Why is this arrangement ? The reason is that the सूत्रकार—hereby shows that the operation ( कार्यं ) due to an अनुवन्ध with reference to लृ ( tense ) does not extend to its ( लकार’s ) आदेश ( substitute ). Cf. ‘लाग्रयमनुवन्धकार्यं नादेशानाम्’ । It is a परिभाषा ।

मित—। परस्मैपदानामिति परस्मैपदविभक्तौनामित्यर्थः । आत्मनेपदानां तु सौ-  
युट्—इति उभयैर्षां भेदः । यासुटः टकारो लुप्यते । लकार उच्चारणार्थः । यास् इति  
शिष्यते । ‘आगमा अनुदात्ता’ इति अनुदात्ते प्राप्ते उदात्तवचनम् । यासुटो ङिष्णं  
तदङ्गत्वादेन समुदात्ते आशिष्यते । ङित्त्वोक्तेरिति—ननु लिङः यासुडानमो विधीयते  
लिङ् च ङिद्देव । ततः ‘स्थानिवदादेशोऽनलविधी’ ( ४८ ) इति यासुट् अपि ङित् एव  
तर्हि पुनः ‘ङित्त्वोति’ यासुटो ङित्त्वविधानं व्यर्थम् इति चेत्—न । आपकम् एतत् ङिद्-  
वचनम् । किम् एतेन शिष्यते ? इदम् एतेन शिष्यते—‘अनलविधी’ इति प्रतिषेधः न केवलं

ङिष्णं and शानच् are termed as ‘सन्’ ; Cf. the rule ‘तौ सन्’ ( 31०6 )

And शानच् replaces लृट् which is both लङित् ( लृ—इत् ) and टित्.

घातुशब्दादिपरः किन्तु अनुबन्धाश्रितोऽपि । शब्दाश्रितोऽनलुविधिर्यथा—‘दिवत्त’ इत्यत्र  
 वकारैत्यलुमात्रमात्रित्य उक्तं विधेयते । ततश्च ‘हल्ङ्गावभ्यो दीर्घात् सुतिस्वपृक्तं हल्’  
 इति घौरित्यस्य सुलोपो न भवति उक्तविधेरल्मात्राश्रितत्वात् इति शब्दगतोऽनलुविधिः ।  
 अनुबन्धगती—यथा इहैव लिङ् इत्यत्र । अत्र लिङ्ः ऊकारानुबन्धः सियते ; तं लिङ्ः  
 ऊकारम् आश्रित्य यामुटः ऊकारानुबन्धकत्वं यथा न भवति इत्येवमथे यामुटः पुनः  
 ङित्त्ववचनम् । अस्ति च परिभाषा—“लाश्रयमनुबन्धकार्ये नादेशानामिति ।  
 एतस्यापि—चैतदेव यामुटः ङित्त्ववचनं ज्ञापकम् । एतेनापि अपरितुष्यन्  
 पुनराह आदेशस्येति—“इलः श्रः शान्जिम्नी” ( २५५७—३।१।८३ )  
 इत्यत्र श्र इति स्थानी—शानच् इति आदेशः । यदनुबन्धकः स्थानी भवति तद-  
 नुबन्धकः तदादेशोपि भवति । श्र इति श्रित् भवति । तर्हि तत् स्थाने यत् आदिग्रन्थे  
 तदपि शिद्देव भवति । तर्हि शानजिति पुनः शित्कारणं व्यर्थम् । शानजित्वेव वक्तव्यम्  
 इति चेत् ? नैवम् । अस्ति शित्वस्य पुनः कारणेन प्रयोजनम्— । लिङ्गं ( ज्ञापकं ) यथा  
 स्यात्— । कस्य च ज्ञापकं भवतु ? ‘क्वचिदनुबन्धकार्येऽप्यनलुविधाविति प्रतिषेध’ इत्यस्य ।  
 तेन वक्ष्यमाणा—इत्यत्र ङीप् न भवति, किन्तु टाप् एव भवति । कस्यच ङीप्प्रति-  
 षेधः कथं वा टावविधानमिति चेत् ? उच्यते—छटः सदृवा’ इति वच् + छट् इत्यत्र  
 छटः स्थाने शानच् आदिग्रन्थे । छट् इत्यस्य च षकारटकारौ इत्यनुबन्धौ इती भवतः ।  
 षकारश्च उगृ—उ षल्ल इतेषां मध्ये ( षकारः इत्यर्थः ) भवति । तेन षलोपात् ङलोपाच्च  
 उगृत्त्वं टित्त्वं च भवति शानचः स्थान्मादेशत्वात् । ततश्च ङीवपि प्राप्नोति । तदेतत्  
 प्रतिबिध्यते । कथम् ? शानचदित्वमुगृत्त्वं च न भवति । कथं ज्ञायते ? आप्रत्य-  
 यस्य शानचः पुनः शित्वकरणत्वात् । तेन टावैव भवति न ङीप् इति । तदेतदाह—  
 आदेशस्येति । आदेशस्य—इति शानचो विशेषणम् । आ इति प्रत्ययः ( क्रादिभ्यः  
 आ इति सूत्रात् ) ; तस्य स्थाने यः आदेशः शानच् इति तल्लेख्यः । प्रकृते भव याम् तु  
 इति स्थिते—

२२१० । सुट् तिथोः ॥ ३।४।१०७ ॥

दो— । लिङ्स्तकारथकारयोः सुट् स्यात् । सुटा यामुट्

न वाच्यते । लिङ्गो यासुट्, तकारश्चकारयोः सुट्, इति विषय-  
भेदात् ।

सुट्, ( स् ) is the substitute for the तकार and the चकार of  
लिङ् । By सुट्, यासुट्, is not barred. For each has a separate  
task to perform. Thus यासुट् is directed to लिङ् whereas सुट्,  
is concerned with the तकार and the चकार ( of the same ).

मित— । 'लिङ्गः सौयुट्' ( २२५५—३१४१०२ ) इत्यतः लिङ्, इत्यनुवर्तते ।  
तदाह—लिङ् इति । तियोरित्यस्य अर्थे विभजने—तकारश्चकारयोरिति । ति इति  
तकारे इकारः केवलमुच्चारणार्थः । तिश्च यश्—( इन्वः ) ; तयोरिति वियहः । तकार-  
स्थाने—चकारस्थाने—च सुट् ( स् ) इत्यागमः विधीयते । यासुडिति पूर्वः ; सुडिति  
परः । तर्हि परेषु पूर्वस्य बाधः स्यात् । अत आह—सुटा यासुडिति । कारणमाह  
लिङ् इति । विषयभेदान् इति—यासुडिति लिङ्विषयकम्—सुडिति तु तकारश्चकार-  
मात्रविषयकम् इति—परस्परं भेदः ।

२२११ । लिङ्गः मलोपोऽनन्त्यस्य ॥ ७२।७६ ॥

दो— । सर्वधातुकलिङ्गोऽनन्त्यस्य सस्य लोपः स्यात् । इति  
सकारद्वयस्यापि निवृत्तिः । सुटः अत्रणं त्वाशौर्लिङ् । स्फुटतरं  
तु तत्राप्यात्मनेपदे ।

The अनन्त्य ( not occurring at the end ) स of the सार्धधातुक  
लिङ् ( विधिलिङ् ) elides. Thus both the सकारs disappear ( at a  
time ). But the सुट् is heard in आशौर्लिङ् and it is distinctly  
or clearly heard in the atmanepada form of the आशौर्लिङ्, i. e. in  
सेविषीष्ट etc.

मित— । अन्ते भवः अनन्त्यः । न तथा अनन्त्यः । तस्य । 'रुदादिभ्यः सार्धधा-  
तुके' ( २४७४—७२।७६ ) इत्यतः सार्धधातुक इत्यनुवर्तते । सार्धधातुकलिङ् इति

विधिलिङुच्यते । सकारद्वयस्यापीति—इत्तगतफलद्वयन्यायेन युगपत् निवृत्तिः लोपः इत्यर्थः । तर्हि सुटो विधानं किमर्थं यामुटा एव कार्यसिद्धिरिति समाधत्ते—सुटः इति भूयास्तामित्यादौ श्रूयते । तत्र सकारो न लुप्यत इति भावः । तत्रापि स्फुटतरं ब्रूति—तत्र सकारद्वयस्यापि श्रवणमित्यर्थः । यथा सेविधीष्ट इत्यादौ— । तत्र यामुटः अभावात् सलोपविरहाच्च सुट एव सकारस्य पृथक् स्थष्टं श्रवणम् इति भावः । प्रकृते भव याम् सत् इत्यस्य सकारद्वयलोपे भव यात् इति जाति—

२२१२ । अतो येयः ॥ ७।२।८० ॥

दी— । अतः परस्य सार्वधातुकावयवस्य 'या' इत्यस्य इय् स्यात् । गुणः । यलोपः । भवेत् । 'सार्वधातुके—' इति किम् । चिकीर्षात् । मध्येऽपवादन्यायेन हि "अतो लोप" एव वाध्यते । भवेदित्यादौ तु दीघः स्यात् । भवेताम् ।

इय् is the substitute for या, a part (अवयव) of the सार्वधातुकलिङ् coming after a short अकार । Now गुण comes in by the rule 'आदगुणः' ( 69—6. 1. 87 ). ( Thus भव यात् = भव इय् त् = भवेयत् ). Then य् elides by 'लोपो व्योर्बलि' ( 878—6. 1. 66 ). ( Hence भवेयत् = भवेत् ). Why say सार्वधातुक ( in सार्वधातुकावयवस्य या etc )? Witness चिकीर्षात् । ( Here the root is चिकीर्ष ( कृ + सन् ). And this is आर्षधातुक for the affix सन् is आर्षधातुक । So इय् is not substituted for 'या' though चिकीर्ष ends in short अ ( अत् ), and we get चिकीर्षात् and not चिकीर्षत् । If we did not add 'sarvadhataka' etc here, then according to the maxim of मध्येऽपवाद ॐ the rule "अतो लोपः ( 2308—6. 4. 48 ) would have been

\* It is a portion of the परिभाषा—'मध्येऽपवादा पूर्वान् विधीन् वाधन्ते नोत्तरान्, i.e. "Apavadas that are surrounded ( by rules which

barred ( and not the rule "अतो दीर्घो यञि" ( 2170—7. 3. 101 ) which follows, not precedes it ). And if अतोऽलोप is barred, you get चिकीर्षयात् ( अ of चिकीर्ष not being elided ). Then, though it is an आदेशधातुक, by अतो विय you would have चिकीर्षेत् ; so we have added the word 'सार्धधातुक' here and चिकीर्ष (in चिकीर्ष यात्) not being a सार्धधातुक the rule अतोविय; does not apply and you get चिकीर्षात् ।

N. B.—A clear exposition of the maxim of मध्यापवाद is this— An apavada rule, which rests in the middle of two rules, supercedes ( or bars ) the former and not the latter. The first पूर्वं rule in Panini's order is अतोऽलोप: ( 6. 4. 48 ), the middle ( मध्ये ) rule is अतो विय: ( 7. 2. 80 ) and the last or subsequent ( उत्तर ) rule is अतो दीर्घो यञि ( 7. 3. 101 ). [The object of Bhattoji in mentioning the मध्यापवादान्वाय here is to show that it does not apply here and consequently we must have to draw the word सार्धधातुके from the rule 'सदादिभ्यः सार्धधातुके' 7. 2. 76. and add the same into this rule so that we may safely defend the use चिकीर्षात् ] । Again, if we did not add the word सार्धधातुक in our explanation, then भवेत् etc. could not have been formed. For the rule अतो दीर्घो यञि is पर: ( following ) ; so by the परिभाषा 'विप्रतिषेधे परं कार्यम्' we are to accept the rule अतो दीर्घो etc and dismiss teach operations that have to be superceded by ( Apavada-operations ), supercede ( only ) those rules that precede, not those that follow them." (Kielhorn) The rule अतो विय is an अपवाद सूत्र and it rests in the middle of, 'अतोऽलोपः' and 'अतो दीर्घो यञि' ।



the rule अतो वीयः here । Then भव यात् would have been भवायात्, consequently भवा not being अकारान्त, अतो वीयः would not apply and भवेत् would not have been formed. Hence the necessity of drawing the word सार्वधातुक to this rule (अतो वीयः). भव यास् स् तस् = भव या तस् = भव याताम् ( तस्यस्वमिपां तांतंतामः ) = भवेताम् ( अतो वीयः ) ।

मित—। अत इति पञ्चमी । तदाह—अतः परस्वेति । या इति लुप्तपठोर्कं पदम् । तदाह—या इत्यस्येति । 'रुदादिभ्यः सार्वधातुके' ( २४७४—७२।७६ ) इत्यतः सार्वधातुक इत्यनुवर्त्तय प्रयोजनवशात् अवयवषष्ठ्या विपरिणम्यते । तदाह सार्वधातुकावयवस्य इति । प्रयोजनञ्च अनुपपत्तीव स्फुटीभवित्यति । इय—इत्यत्र अकार उच्चारणार्थः । तदाह इत् स्यादिति । गुण इति—भव यात् इत्यत्र याभावस्य इयादीये भव इयत् इति स्थिति 'आहगुणः' ( ६९—६।१।४७ ) इति गुणे सति 'लोपो व्योर्बलि' ( ८०३—६।१।६६ ) इति यकारलोपे च भवेत् इति लभ्यते । इदानीं सार्वधातुकानुवृत्तिरिह कथमिति पृच्छति—सार्वधातुक इति किमिति । उत्तरमाह—चिकीर्षादिति । यदि हि सार्वधातुकानुवृत्तिरिह न क्रियेत, तर्हि चिकीर्षादिति पदं न सिद्ध्यति इति तदर्थः कथं कृत्वा चिकीर्षादिति न सिध्येदित्यत्र युक्तिं दर्शयति—'मध्येऽपवादन्वायेन हीति' । इयं हि परिभाषा 'मध्येऽपवादाः पूर्वान् विधीन वाधने नोत्तरान्' इति । सूत्रव्य-विषयं परिभाषा । अत्रापि सूत्रवयं वर्त्तते । यथा—

'अतो लोपः' इति षष्ठस्य चतुर्थपादगतं सूत्रम् । ( ६।४।४८ ) ।

'अतो वीयः' इति सप्तमस्य द्वितीयपादगतं सूत्रम् । ७।२।८० ।

'अतो दीर्घो यञि' इति सप्तमस्य—तृतीयपादगतं सूत्रम् । ७।३।२०२

तत्र 'अतो वीय' इति मध्यगतमपवादसूत्रम् । तच्च मध्येऽपवादन्वायेन पूर्वसूत्रमतोलोप इतीदमीव वाधित न तु परवर्षि 'अतो दीर्घो यञि' इति सूत्रम् । यदि च अतो लोप इति वाधेत तर्हि चिकीर्षे यात् इत्यत्र चिकीर्षे इत्यस्य—आह धातुकत्वेऽपि अकारलोपो न स्यात् । तेन अतो वीय इत्यनेन चिकीर्षे इयत् इति स्थिति 'लोपो व्योर्बलि' इति यलोपे च 'चिकीर्षत्' इत्यनिष्ठं प्रसज्येत । तस्मात् सुष्ठु सार्वधातुकावयवस्येति । एवमतिव्या-

मिदोषं दर्शयित्वा अव्याप्तिदोषं दर्शयति—भवेदित्यादी तु इति— । अतो येय इति, अतो दीर्घो यञि इति—चानधोः अतोदीर्घो यञि इति सूत्रम्—विप्रतिषेधे परं कार्यम् इति परिभाषया अतो येय इति सूत्रम् वाधेत । ततश्च भव यात् इत्यत्र अतो दीर्घो—इत्येतेन भवायात् इति स्नात् । एवञ्च अतः परत्वाभावात्—अतो येय इति सूत्रं व्यर्थं स्नात् । तथाचाव्याप्तिदोषः स्रुट एव । अतः सार्वधातुकावयवस्येति सम्यगुक्तम् । भवेताम् इति तसः तामादेशे रूपम् अन्तस् समासम् ।

२२१३ । भिर्जुस् ॥ ३।४।१०८ ॥

दी— । लिङो भिर्जुस् स्यात् । ज इत् ।

जुस् is the substitute for the भि of लिङ् । ज elides and उस् only is retained.

मित— । लिङि भिस्थाने जभादेशो विधीयते इति अन्तापवादः । जुसः जकारो लुप्यते उस् इति शिथ्यते ।

२२१४ । अस्यपदान्तात् ॥ ३।१।६६ ॥

दी— । अपदान्तादवर्णादुसि परे पररूपमेकादेशः स्यात् । इतिप्राप्ते । परत्वान्नित्यत्वाच्च 'अतो येयः' ( २२१२ ) इति प्राञ्चः । यद्यप्यन्तरङ्गत्वात् पररूपं न्याय्यम् । तथापि 'यास्' इत्येतस्य 'इय्' इति व्याख्येयम् । एवं च सलोपस्यापवाद इय् । 'अतो येय' ( २२१२ ) इत्यत्र तु सन्धिरार्षः । भवेयुः । भवेः । भवेतम् । भवेत । भवेयम् । भवेव । भवेम ।

The form of the latter ( पररूप ) is the single substitute ( एकादेश ) ( for the two vowels ) when उस् follows an अवर्ण which is not a पदान्त । This being the case i.e पररूप being due ( we look ahead ) :—old grammarians say that the rule 'अतो येयः'

( 2212—7. 2. 80 ) will supercede for it is both subsequent (पर) and persistent (नित्य). [ Observe that उखपदान्तात् is in the sixth chapter and अतो वेष is in the seventh chapter of Panini's अष्टाध्यायी, so अतो वेष is subsequent (पर) to उखपदान्तात् । This rule अतो वेष is also नित्य (persistent) for it must apply whether उखपदान्तात् comes in or not. Thus in भव या उस्, according to this view, या is first replaced by इय् ( by अतो वेषः ) and then comes in परस्व thus भव आ कि = भव या उस् = भव इय् उस् = भवेय् उस् = भवेयुः । Bhattoji does not hold this view, for according to the परिभाषा—परनित्यानन्तरङ्गापवादानामुत्तरोत्तरं बलीयः—परस्व being an अन्तरङ्गविधि must have earlier application. So he solves the difficulty by explaining it as—यद्यपि etc.— ]

Though, to speak properly, being an अन्तरङ्गविधि \* परस्व is due, yet the वेषः of the rule 'अतोवेषः should be explained thus—'इय् is the substitute for यास् and not for या' । In this explanation, इय् will supercede सलोप enjoined by 'लिङः सलोपोऽनन्त्यस्य'. 2211. The सन्धि in वेषः ( यास् + इयः ) of the rule अतो वेषः is to be treated as an आर्षप्रयोग ( archaic ).

---

\* According to Nagesha 'Antaranga is a rule the causes of the application of which lie within ( or before ) the sum of the causes of a Bahiranga rule ; and Bahiranga is a rule the causes of the application of which lie without or beyond the sum of the Antaranga rule'. But this is against Kaiyata for which see Tika below.

*N. B.*—According to the परिभाषा 'असिद्धं बहिरङ्गम् अन्तरङ्गं' which means—'That which is Bahiranga is regarded as not having taken effect (or—as not existing), when that which is Antaranga ( is to take effect )' ( Kielhorn ) Here उस् is अन्तरङ्ग ( an internal विधि ) and इय् is बहिरङ्ग, for the former ( उस् ) replaces ङि which is an important part of the root भू and the latter ( इय् ) replaces या which being an augment is an external part of the same. Thus उस् has precedence over इय् ; but if उस् comes earlier and इय् later then भव या उस् would be भवयुस् and as there is no या the injunction (विधि) of इय् fails ; consequently, we do not get भवैयुः । ( So Bhattoji defends his point by saying तथापि etc )—In the rule 'अतो येयः' it should be said that इय् replaces 'यास्' and not 'या' । Then इय् will supercede सलोप directed by the rule 'लिङः सन्तोषोऽनन्वयस्य' ( २२११ ) for इय् must have an execution (चरितायेता) । Thus इय् coming before सलोप् we have भव यास् उस् = भव इयस् उस्, then by सलोप—भव इय उस्, then by पररूप ( which is an अन्तरङ्गविधि ) we have भव इयुस् ; lastly by पादगुणः भवैयुः । It may be rejoined 'where did you get यास्' ? For Panini has said अतो येयः ( या इयः ) and not अतो या इयः ( यास् + इयः ). To answer this he says अतः, etc—Take the Sandhi in येयः as an आप्रथीय ( an error coming from a sage or archaism ). Nagesha says that the भाष्यकार reads 'अतो या इय' in the rule 'अनि सुक्' but this reading is wanting in the present edition of the भाष्य । सू शप् तिप् = भी अ सिप् = भव सिप् = भवयास् स् ( इतयेति इलोपः ) = भव या स् 2211 = भव इयुस् = भवैयुस् = भवैः ( य लोपः by लोपो व्योर्वलि ) । Similarly

भवेत् ( वस is replaced by तम् cp.—तस्यस्यमिपां तांसेतामः ) etc. भवेद्यम् ( मिप is replaced by यम् ) भव इय् यम् = भवेद्यम् ). भवेव भवेम ( स लोप by निय् ) छितः—2200 )

मित—। 'आइगुणः' ( ६६—६।१।८० ) इत्यतः आइ ( अवर्णात् ) इति अनुवर्त्तते । तस्य 'अपदान्तात्' इत्यनेन विशिष्यते । तदाह—अपदान्तात्—अवर्णात् इति । उमि इति जुमः ञ-वर्जम् उमः सप्तम्यन्तं रूपम् ( भावे ७मो ), तदाह उमि परिति । 'एकः पूर्वपरयोः' ( ६८—६।१।८४ ) इत्यधिकृतम् । 'एङि पररूपम्' ( ७८—६।१।८४ ) इत्यतः पररूपमिति चानुवर्त्तते । तदाह—पररूपमीकारादेश इति—पूर्वपरयोः पररूप एव शिष्यते इति च तदर्थः । इति प्राप्ते इति—भव या उस् इत्यत्र पूर्वपरवीराकारोकारयोः 'आइ-गुणः' इति गुणं वाधित्वा एकस्मिन् पररूपे प्राप्ते इत्यर्थः । प्रथमं प्राचां व्याख्यानमुपन्यस्यति परत्वादिव्यादिना—। इति प्राप्ते इत्यस्य 'इति प्राचः इत्यनेन अन्वयः । 'उस्यपदान्तात्' इति पररूपविषयकशास्त्रापेक्षया 'अतो वीयः' इति शास्त्रं परं नित्यञ्च । कृतेऽपि—पररूपे—प्राप्नोति अकृतेऽपि—। तत्र प्रथमं कृते पररूपे भव या उस् इत्यत्र भव युस् इति स्थिते एकदेशविकृतन्यायेन य् इत्यस्य भवत्येव इयादेशः—ततश्च यथापूर्वं गुणे सति च भवेयुरिति सिध्यति । तदेतत् प्राचीनमतं 'परनिव्यान्तरङ्गापवादानामुत्प-रोत्तरं वलीयः इति 'असिद्धं बहिरङ्गमन्तरङ्गं' इति च परिभाषादयविरुद्धम् । तेन भद्रोजिरपरितुष्यन् आह—यद्यपीति—पररूपमङ्गानपेक्षत्वात् अन्तरङ्गम्—। इया-देशस्य प्रकृतिप्रत्ययीभयसापेक्षत्वाद्—बहिरङ्गम् । अतः पररूपमेव न्याय्यं बलवत्तर-मित्यर्थः । तथा सति भवेयुरिति न सिध्यति, किन्तु भवयुरित्येव भवति अन्तरङ्गे पररूपे प्राप्ते बहिरङ्गस्य इयादेशस्य—असिद्धत्वात् ( अभावात् ) अप्राप्तिरिति यावत् । तदेतत् परिहरति तथापीति—'अतो वीयः' इति सूत्रे इत्यर्थः । अतः यास् इय' इति सन्धिविच्छेदः । याम् इति लुप्रपञ्चीकं पदम् । ततश्चायमर्थः पर्यवस्यति—अतः परस्य याम् इत्येतस्य—'इय्' इत्यादेशः स्यादिति । ततश्च भव यास् उस् इति स्थिते पूर्वं इय

ॐ यद् बहु अपेक्षते तद् बहिरङ्गम् । यत्पूर्वं तदन्तरङ्गमिति द्विकैयटवच-  
सारः । एतच्च असिद्धवत् सूत्रे कैयटे स्पष्टम् !

आदेशः सलोपविधायकम् 'लिङ्ः सलोपोऽनन्त्यस्य—' इति शास्त्रं वाधिष्यते सामर्थ्यात्—तदाह एवञ्चेति । याम् इत्यस्य हि इयादेशो विधीयते । तत् यदि सकारो लुप्यते तर्हि इयादेशो निर्विषयः स्यात् । तस्मात् इय इति सलोपं वाधिष्यति । अन्यथा भवेइयस् उम् इति जाते 'इयस्' इत्यस्य अकारान्तत्वाभावात्—पररूपं न प्रवर्तते । एवंच भवेयम् उम् इति गुणे सति सलोपे च भवेय इति जाते पचात्—पररूपेण भवेयुरिति सिद्धम् । ननु 'याम् इयः' इत्यत्र कथं-सन्धिः । सकारस्य रुले ( विसर्गले ), भो भगो—इति घले, लोपः शाकल्यस्ते-ति यलोपे च 'अतो या इयः' इति स्यात्— । आदगुणे कर्तव्ये सलोपस्य असिद्धत्वाद् इत्यत्राह—सन्धिरार्थं इति । महर्षिपाणिनिप्रकृतयं व्यवस्था इति सर्वं सोऽप्यनित्यर्थः । आनेमुक् इति सूत्रभाष्ये तु 'अतो—या इय' इत्याव दृश्यते इति नागेशः । तत्तु अद्याभिर्न दृष्टम् । इति विधिलिङ् प्रक्रिया ।

२२२५ । लिङाशिषि ॥३१४११६॥

दी— । आशिषि लिङ्स्तिङ्ङार्द्धधातुकसंज्ञः स्यात् ।

The तिङ् of लिङ् in आशीः is termed आर्द्धधातुक i. e. the affixes तिप् तस etc upto महिङ् are designated as आर्द्धधातुक in आशीर्लिङ्—in short आशीर्लिङ् is आर्द्धधातुक ।

मित— । 'तिङ्गित् सार्वधातुकम्' इत्यतस्तिङ्गित्यनुवर्तते । 'आर्द्धधातुकं शेषः' इत्यत्र आर्द्धधातुक इति च । लिङ् इति च लुप्तपष्ठोक्तम् । तदाह—आशिषि इत्यादि । आशीर्लिङ् आर्द्ध-धातुकमित्यन्वयः ।

२२२६ । किदाशिषि ॥३१४१०४॥

दी— । आशिषि लिङो यासुट् कित् स्यात् । 'स्कोः—' ( ३८० ) इति सलोपः ।

The augment यासुट् is to be treated as कित् ( क—eliding and

not क्त as in विधिलिङ्) in आशीलिङ् । The object of making it कित् is to direct सम्प्रसारण to यञ् etc in आशीलिङ् by the rule 'वधिस्रपियजादीनां किति' ( 2409—6. 1. 15. ) whence we get इज्यात् which would not have been formed, had यासुट् been क्तित् । Now भू यासुट्, सुट्, तिप्, gives भू यास्, स्, त् ( सुट्, is by 'सुट्तिघोः' 2210 and तिप् drops इ by 'इतश्' 2207 ). N. B.—आशीलिङ् being आह-धातुक you cannot attach शप्, and consequently no गुण or अवादेश । The two सकारसु in भू यास्, स्, त् elide by the rule ( स्तोः संयोगाद्योरन्ते च' (380—8. 2. 29) and we get भूयात् । Now to bar गुण and इङि sanctioned by the rule 'सार्धधातुकार्धधातुकयोः' (2168—7. 3. 84) Bhattoji reads the special rule—

मित्—। 'लिङ्ः सौयुट्' ( २२५५—३।४।१०२ ) इत्यतो लिङित्यनुवर्तते । 'यासुट् परधौपदेष्दातो लिङ्' ( २२०८—३।४।१०३ ) इत्यतो यासुडिति च ; तदाह लिङी यासुडिति । ननु आशीलिङि अपि यासुडयं लिङ्देव भवतु कोऽर्थः कित्करणेन । यथैव किति गुणनिषेध एवं लिङ्यपि । तथा च भूयादित्याद्यपि—ङित्करणेऽपि सिध्यति । तस्मात्—साधवायं लिङ्देव उच्यताम् इति चेत् ? न । 'वधिस्रपियजादीनां किति' ( २४०८—६।१।१५ ) इत्यत्र सम्प्रसारणेन उच्चादित्यादिसाधनायं कित्करणस्य सप्रयोजनत्वात् । भू यासुट्, सुट्, तिप् इति स्थिते इदमत्र सम्प्रधार्यम्—यत् आशीलिङ् आह-धातुकत्वात् सुवो गुणावादेशौ न भवतः । ततश्च भूयास् स् त् ( इतश्च इति तिप् इकारलोपे—त् सावं तिष्ठति ) इति स्थिते ( 'स्तोः संयोगाद्योरन्ते च' ३८०—६।२।२८ ) इति द्वितीय सकारस्य—पदान्तसंयोगादित्वात्—लोपः । ततः प्रथमसकारस्यापि—पदान्तसंयोगादित्वादेव लोपः । एवं च सकारद्वयस्यापि निवृत्तिः । 'लिङ्ः सलोपो ऽनन्वसं' ( २२११ ) इति तु सार्धधातुकसकारलोपविषयकमिति विभावनीयम् । एवं सकारद्वयलोपे—भूयात्—इति लभ्यते । ननु भूयात् इत्यत्र भू धातो-रार्धधातुकप्रत्ययपरत्वात् तस्य इकः ( ऊकारस्य ) कथं न गुणः इति चेद् उच्यते ।

२२१७— । किञ्चित् च ॥१॥५॥

दौ— । गित् किन् डिन्निमित्ते इग्लक्षणी गुणवृद्धौ न स्तः ।  
भूयात् । भूयास्ताम् । भूयासुः । भूयाः । भूयास्ताम् । भूयास्त ।  
भूयासम् । भूयास्व । भूयास्व ।

The इक् ( इ उ ऋ ऌ ) of a root neither have गुण nor have वृद्धि, when a ग्—eliding, क्—eliding or ङ्—eliding निमित्त (cause) exists. Here यासुद् is a क्—eliding निमित्त. Hence there is no question of गुण or वृद्धि. भू यासुद् सुद् तिप्=भू यास् स् त्=भूयात् । भू यासुद् सुद् तस् ( सुद् comes by 'सुदतिथोः )=भू यास् स् ताम् ( by तस्यस्थनिपां तांतंतामः ) =भू या स्ताम् ( The स of यासुद् only elides by 'स्त्रोः etc' ( 380 ) and 'hot सुद्=भूयास्ताम् । भू यासुद् क्ति=भू यास् कुस्=भूयास् उस् ( Here the स of यासुद् does not elide because it is not संयोगादि )=भूयासुः ( by उस्वपदान्तात् 2214 ). भू यासुद् सिप्=भूयास् स् ( सिप् drops इ by 'इतश्च' )=भूयाः ( यासुद् drops स् by 'स्त्रोः etc ). भू+यासुद् घस् ( here सुद् comes in because घकार follows )=भू यास् स् तम् ( क्तिस् is replaced by तम् )=भू यास् तम् या सुद् drops स् by 'स्त्रोः' )=भूयास्ताम् । भूयास्त ( here त replaces घ ) भूयासम् ( निप् is replaced by अम्—तस्यस्थनिपां तां तां तामः ) भूयास्व भूयास्व ( वस् and मस् drops स् by 'नित्यं ङित्' 2200 ).

मित— । गकारलोपिनि, ककारलोपिनि, ङकारलोपिनि च निमित्ते सति इको ( इकारस्य—उकारस्य ऋकारस्य ) गुणो वृद्धिर्वा न भवति । 'इको गुणवृद्धौ' ( ४४—११३ ) इत्यतः 'इकः' इति 'गुणवृद्धौ' इति चानुवर्तते । 'न धातुलोपि आर्धधातुके' ( २६५६—१११४ ) इत्यतो 'न' इति च । 'किञ्चित्' इति च निमित्त-सप्तमी । तदाह—गित् किन् डिन्निमित्ते इत्यादिना । अथ चर्त्वेन गकारोऽपि प्रक्षिप्यते



इति तत्त्वबोधिनीकारादयः । तत्र चर्लस्य अद्यम् अर्थः । यथा दिग् इत्यस्य—चर्लं न  
 दिक् इति भवति ( जगत्वेन तु दिग् इति ) एवमिहापि ककारात् प्राक् गकारस्य चर्लं न  
 निर्देशः । तेनायं सूतार्थः—ग् च क् च ङ् च इति ग्क्ङ् ( समाहार इत्यर्थः ) ग्क्ङ्  
 इत् यस्येति ( बहुव्रीहिः ) तस्मिन् इति सप्तम्यन्तं सूत्रम् । इत्यान्ते श्रुयमाणः शब्दः प्रत्येक-  
 मभिसम्बन्धते इति न्यायात् । इच्छब्दः 'ग्क्ङ्' एषां प्रत्येकमभिसम्बन्धते तेन 'गित्  
 कित् ङित्' इत्येवमर्थो भवति । अत्र भाष्यम्—'किङ् इति प्रतिषेधे तन्निमित्तयहणम्  
 ( वार्तिक ) । किङ् इति प्रतिषेधे तन्निमित्तयहणं कर्तव्यम् । किङ्निमित्ते धे गुणोऽङ्गो  
 प्राप्नुतस्ते न भवत इति वक्तव्यम् । किं प्रयोजनम् । उपधारोरवीत्यर्थम् ( वार्तिक ) ;  
 उपधास्ये' रोरवीत्यर्थं च । उपधास्ये' तावत् । भिन्नः । भिन्नवानिति । किं पुनः  
 कारणं न सिध्यति । किङ्ङतौच्यते । यत्र किङ्ङत्यनन्तरो गुणो भविष्यति तदैव स्यात् ।  
 किङ्ङन्तमितत् । इह तु न स्यात् । भिन्नः । भिन्नावत् इति । ननु च यस्य गुण  
 लभ्यते तं किङ्ङत्परत्वेन विशेषयिष्यामः । पुगन्तलघुपधस्याङ्गस्य गुण लभ्यते तच्चात्र ङित्  
 परम् । पुगन्तलघुपधस्येति नेवं विज्ञायते पुगन्ताङ्गस्य लघुपधस्य चेति । कथं तर्हि  
 पुकि अन्तः पुगन्तः लघो उपधा लघुपधा । पुगन्तश्च लघुपधा च पुगन्तलघुपधम् ।  
 पुगन्तलघुपधस्येति । अवश्यं सैतदेवं विज्ञेयम् । अङ्गविशिष्ये सतीह प्रसज्यते ।  
 भिन्नसि । रोरवीत्यर्थं च । विधा बहो इषभो रोरवीति' इति । तेन किङ्ङतीति  
 निमित्तसप्तमसौल्युक्तम् । किति गिति ङिति परे सति गुणोऽङ्गो न सति इति च  
 न व्याख्यातम् तथा सति किङ्ङः—किङ्ङवान् इत्यादि हला ( किङ्ङ इत्यस्य दकारिण्यर्थः )  
 व्यवधानात् न सिध्यति । न च येनान्यवधानन्यायेन सिध्यत्येवेति वाच्यम् । तत्र तथा  
 सत्यपि चितः स्यात्मित्यादित्तु न सेतस्वतीति दिक् । गित्कारणफलं तु म्हाजिस्थस्य  
 गम्'रित्यादी गुणः इत्वं च यथा न स्यादित्येवमर्थम् । तथाच जिष्ठादित्यादी गुणो न-  
 भवति । स्यात्पुरित्यादी च नैलमित्यक्तम्' । भूयात् इत्यादीनां प्रक्रिया आकूलन्याख्यायां  
 प्रिदशता । इति आशीर्लिङ् प्रक्रिया ।

२२१८ । लुङ् ॥३।२।११०॥

दो— । भूतार्थवृत्तेर्धातोर्लुङ् स्यात् ।

लु is attached to a root, expressing ( any ) past tense.

मित—। धातोरिति अधिकृतम् ( २८२६—३११६१ ) । 'भूते' ( २६६५—३१२८४ ) इति च वर्त्तते तदाह—भूतार्थप्रसिख्यादि । अद्यतमानद्यतनीभयविधभूतार्थं लुङ् सादितिष्वयम् ।

२२१६ । माङि लुङ् ॥३११७५॥

दी—। सर्वलकारापवादः ।

When the particle ( indeclinable ) माङ् is used, लुङ् alone should be attached to the root. This surpercedes ( or overrules ) every sort of लकार ( tense ).

मित—। यदा माङ् (मा) इति अव्ययं प्रयुजाते तदा धातुर्लुङ् एव सादित्यर्थः । तदाह सर्वलकारापवाद इति । माङि प्रयुजामाने लुङ्कर्त्तृ लकारान्तरं न भविष्यतीत्यर्थः । मिथ्या मा वद इत्यादौ तु 'मा' इत्यव्ययान्तरं निषेधद्योतकम् । न तु 'माङ्' इति ङिन्दनाम् । 'मा' इति तु षङिदेव ।

२२२० । स्मोत्तरे लङ् च ॥३११७६॥

दी—। स्मोत्तरे माङि लङ् स्यात् लुङ् च ।

When 'माङ्' is followed by 'स्म' then not only लुङ् but लङ् also is used.

मित—। माङि लुङ् सादिति स्थितम् । यदि तु माङः परतः 'स्म' इत्यव्ययं प्रयुजाते तदा न केवलं लुङ् अपितु लङपि स्यात् । यथा—माद्य भुत् माद्य भवदिति ।

२२२१ । ङि लुङि ॥३११८३॥

दी—। श्नाद्यपवादः ।

The affix क्त्वि is attached to a root in लुक् । This over-rules शप्, श्नन् etc.

मित—। क्त्वि धातोः क्त्वि स्यात् नु शपाश्रनादय इत्याह—शवाद्यपवाद इति ।

२२२२ । च्लेः सिच् ॥३।१।४४॥

दी-- । इचावितौ ।

क्त्वि is replaced by सिच् which drops इ and च् ।

मित— । 'क्त्वि' इत्यस्य स्थाने 'सिच्' इत्यादेशः स्यात् । सिचः इकार—चकारौ लुपेते । सकारमात्रं तिष्ठति । इकारचकारलुपयोः प्रयोजनमस्ति । इकार—लुपेत् प्रयोजनम् 'चनिदिता इल उपधाया क्लृप्ति' ( ४१५—६।४।२४ ) इति चसंज्ञ इत्यादौ उपधा लुपौ यथा न स्यात् । चकारलुपस्त स्वरप्रयोजनः । एवमन्य-वापि—अनुबन्धाः सम्प्रयोज्या इति स्मृत्यम् ।

२२२३ । गातिस्थाघुपाभूभ्यः सिचः परस्मैपदेषु ॥२।४।७७॥

दी— । एभ्यः सिचो लुक् स्यात् । गापाविहेणादेशपिवतौ गृह्येते ।

सिच् disappears coming after these roots [ गा ( the substitute of इण् गतौ, स्था, घु ( दा and घा ), पा ( of which the substitute is पिव् ) and भू ]. Here गा and पा are taken i. e., explained to be the substitute of इण् ( to go ) and the स्थानी of पिव् i. e., पा to drink respectively.

मित— । गातिस्थाघुपाभूभ्यः सिचो 'लुक्' परस्मैपदेषु ( विभक्तिषु परेषु ) इति पूर्णं सूत्रशरीरम् । गातिस्थेत्यादि पञ्चम्यन्तम् । तदाह एभ्यः इति । सिच इति षष्ठा-न्तम् । गातिश्च स्थाश्च घश्च पाश्च भूश्च—गातिस्थाघुपाभूवः ( इन्तः ) ; ततः पञ्चमी षष्ठा-वचनम् । 'इकस्यपीधातुनिहृषे' ( ५७५ वार्तिक ) इति यथा 'गाति' इति निहि-

स्यते । गाघातुरित्यर्थः । घृ इति 'दाघाघृदाप्' ( २३७६—१११२० ) इति वृ-  
संज्ञकयोः दाघातोः घाघातीय यङ्णम् । 'गा' इति 'इषी गा लङि' ( २४५८—  
२।४।४५ ) इति गच्छर्थकइष् धातोः स्थाने आदिष्टः गाघातुः गृह्यते नतु 'गै' इति धातोः ।  
'पा' इतनेन च 'पाघाधृमा—' इति सूत्रेण यस्य पाघातोः पिवादेशो भवति तस्यैवाव  
यङ्णम् नतु पालनार्थकस्य, तदाह—गापी इह इत्यादि [ गाच पाच—गापी ( इव ) ;  
इषादेशश्च पिवतिय इषादेशपिवती ( इव ) ; गापी इह इषादेशपिवती इति पदच्छेदः ] ।  
एवं च भू च्लि तिप् इति स्थिते सिजादेशे भू सिच् तिप् इति जाते सिच इकारचकार-  
लोपे तिपश्च 'इतश्चेति इकारलोपे सति षड्भागमे च अ भूस् त् इति स्थिते तिपः  
पित्वात् 'सार्धधातुकार्धधातुकयो'रिति गुणे प्राप्ते गुणनिषेधकशास्त्रमुपन्यस्यति—

२२२४ । भूसुवोस्तिङि ॥७।३।८८॥

दी— । 'भू' 'सू' एतयोः सार्धधातुके तिङि परि गुणो न  
स्यात् ।

When the सार्धधातुक तिङ् ( तिप् तस् etc. ) follows गुण is not  
directed to the roots भू and सू । Now to bar the augment ईद्  
to अभूत् he brings forward the rule :—

मित— । 'मिदेगुणः' ( २३४६—७।३।८२ ) इत्यतो गुण इत्यनुवर्त्तते । 'नाभसस्य-  
चि पिति सार्धधातुके' ( २५०३—७।३।८७ ) इत्यतः सार्धधातुके इति च ; तदाह—  
सार्धधातुके इति गुण इति च । सू इति 'भूङ्' प्राणिगर्भविमोचने इत्यस्य लुग्विकरणस्य  
( लुग्विकरण इति लुक्, विकरणं ( ङकारादिङ् ) यस्तेति विषयः ) यङ्णम् ।  
नतु 'सुवति' 'सूयति' इति शब्दविकरण—इयन् विकरणयोः । अदादिगणोऽप्युघातो-  
यङ्णम्, नतु भादिद्विवादिनिषीययोरित्यर्थः । भूत् अत्यव तकारस्य षड्भागमे  
वारयितुमाह—

२२२५ । अस्सिचोऽपृक्ते ॥७।३।९६॥

दी— । 'सिच' च 'अस्' चेति समाहारइत्यर्थः । सिच-

व्यस्य सौत्रं भत्वम् । अस्तीत्यव्ययेन कर्मधारयः । ततः पञ्चम्याः  
 सौत्रो लुक् । विद्यमानात् सिचोऽस्तेश्च परस्यापृक्तस्य हल  
 ईडागमः स्यात् । इति ईट् न । इह सिचो लुप्तत्वात् । अभूत् ।  
 'हलः' किम् ? ऐधिषि । 'अपृक्तस्य' इति किम् ?—ऐधिष्ट ।  
 अभूताम् ।

सिच् and अस् ( the root अस् ) form a समाहार, इन्ध compound  
 as सिचस् । The word सिच् is a भ संज्ञक one—peculiar to the सूत्र  
 [ भत्व is directed by 'यचिभम्' ; here, however, सिच् is भसंज्ञक so you  
 cannot expect कुल जगत्त्व which is sanctioned to पदसंज्ञक words  
 by चोः क्त ( ३७८ ) and 'भलां जगोऽन्ते ( ८४ ) ] This sort of भत्व is  
 not to be found in लौकिकप्रयोग—So he says—सौत्रं भत्वम् ( this is  
 a sutra license ) ]. This word सिच् is then compounded with the  
 word अस्ति which is an अव्यय, in the manner of a कर्मधारय comp-  
 ound. Then in a way peculiar to सूत्रs only, the पञ्चमी विभक्ति of  
 सिच् disappears.

The augment ईट् is enjoined to an अपृक्त ( अपृक्त एकाल् प्रत्ययः )  
 हल् ( consonant—त् ), coming after the root अस् and a root in  
 which exists the affix सिच् । Thus we cannot get ईट् ( before  
 the अपृक्तहल्—त् ) because here the affix सिच् disappears and we  
 get अभूत् । why say 'हलः' witness ऐधिषि ( 'एध्, आत्मनेपद लुङ् ईट् ( ६ )  
 first person—gives ऐधिषि—Here there is no ईट् to the अपृक्त इ  
 though it comes after सिच् for it is not a हल् but an अच् । Why  
 say अपृक्तस्य—of an अपृक्त letter—? Witness ऐधिष्ट ( एध् (आत्मने) लुङ् त  
 —third person—gives ऐधिष्ट for the affix त though it follows सिच्,

is not an अपृक्त being a combination of त् and अ— । The argument is—In the former case ( ऐधिषि ),—the affix इट् ( इ—first person) is an अपृक्त but it is not a हल्, whereas, in the latter case ( ऐधिष् ), the affix त् is a हल् but it is not an अपृक्त । भू सिच् तस् gives अट् ( लुङ्लङ्लुङ्लुङुदात्तः ) भूताम् ( तस्यस्यमिषां तातंतामः ) equal to असूताम् ; सिच् disappears by गातिस्था—( २२२३ ).

मित— । सूत्रमिदं द्विधा व्याख्यानसहम् । तत्र प्राचीनमतम्—अस्मिन् सिच् इति अस्मिन्सिच् ( समाहारदन्तः ) तस्मादिति प्रती । 'त्रूष् ईट्' ( २४५२—७३-६३ ) इत्यत्र ईडित्यनुवर्षते । अपृक्ते इति षष्ठ्यर्थे ७मी । तेन—'अस्मिन्' इति सिचश्च परस्य अपृक्तस्य ईडागमः स्यात् इति काशिका । तदित्तु व्याख्यानं न सम्यक् । तथाचान्धिन्याख्यानि अस्मिन् ईडागमस्य दुर्लभत्वात् । किञ्च अस्मात् अस्मात् इत्यादौ गातिस्थेति सिचो यद्यपि लुक् भवति तथापि स्थानिवलेन सिचः परत्वादीडागमः स्यात् । अतः प्रकारान्तरेण व्याचष्ट—( इदमेव न्यूनमतम् द्वितीयव्याख्यानम् ), सिच अस् चिति । अस् चिति अस् धातुशब्दार्थः ( अत्रापि समाहारदन्तत्वात् कथं मित इति न अस्मितव्यम्—तत्र अस्मिन् सिचैक्यत्वादिति ) ; एवं समाहार दन्तं सिचस् शब्दजाते सिच् शब्दस्य चकारस्य कथं न कुलज श्ले ( प्रथमं कुलं ततोऽग्लम् ) न भवत इत्यत्राह—सिचश्च इति—यद्यपि वागर्थाविव इतीव अत्रापि पदत्वेन कुलं जस् च प्राप्तं तथापि तत्र कुतः? सौवं भवति—नेदं पदं किन्तु भं भवति तेन कुलजश्ले न । ततः समाहार दन्तस्य सिचस् शब्दस्य 'अस्मि' इत्यव्ययेन कर्मधारय इत्याह—अस्मीति अस्मि ( विद्यमानम् ) सिचश्च अस्मिन्सिचस् ( विशेषणं विशेष्येति ) समासः । तत्र अस्मीति विद्यमानार्थम् अव्ययं विशेषणम् 'सिचस्' इति च विशेष्यम् । ततः पञ्चम्या इति । पञ्चमीविभक्तौ मत्वां हि 'अस्मिन्सिचसः' इति स्यात् तत् तु न दृश्यते अतः आह लुक् इति । लुका लुप्त इत्यर्थः । एवमचरयः सर्वं विभज्य पदार्थं व्यनक्ति विद्यमानात् इति । विद्यमानात् इत्यस्य प्रत्येकं धीगः । तेन

अथमर्थः—विद्यमानात् सिचः विद्यमानात् (कृतभूभावादिति तत्त्वबोधनीकाराः) अस्त्व  
 (असृधातोश्च) परस्व—अपृक्तस्य हल ईडागमः स्यात्—। 'अपृक्त एकाल्प्रत्यय' इति  
 अल्मात्र—स्वरूपस्य । हलः इति—'उतो—इद्विलुकि हलीत्यत्र 'इत्ति' इत्यस्य षष्ठा  
 विपस्थिभ्यः । इति ईट् न ; कथं नैत्यत्राह इहेति—प्रभूत् इत्यत्र । सिचो लुक्त्वादिति—  
 'आतिष्ठति' इति सूत्रेणेत्यर्थः । ननु सूत्रे 'हलः' इति आसज्ज कथं व्याख्यातम् ततोत्तरमाह—  
 ऐधियि इति—एध (इही) आत्मनेपदी लुकि उत्तमपुरुषे इट् प्रत्यये परे ईडागमो न  
 भवति । इटोऽपृक्तत्वेऽपि सिचः परत्वेऽपि हल्लाभावात् । अपृक्तस्य प्रयोजनं विशिनष्टि  
 ऐधियि इति एधधातोरुलुकि प्रथमपुरुषैकवचनमिदम् । एध+लुक् त—तत् तकारस्य  
 हलत्वेऽपि सिचः परत्वेऽपि च अपृक्तत्वाभावादीडागमो न । त इति नैकाल् तकारा-  
 काऽप्रोः ( त् + अ ) संघातत्वेन हल्लात् ( ह्यचरत्वात् ) इति । भू लुक् तस् इति  
 सिद्धौ, सिचि, तामादेशे षडागमे च अभूतानिति भवति ।

२२२३ । सिजभ्यस्तविदिभ्यश्च ॥३।४।१०६॥

दी—। सिचोऽभ्यस्ताद् विदेश परस्व क्तिसम्बन्धिनी-  
 भेजुंस् स्यात् । इति प्राप्ते ।

जुस् is the substitute of क्ति, related to (i. e. existing in) an  
 क्तित् ( लङ् लुङ् लिङ् etc. ), coming after सिच्, and अभ्यस्त root (अभि-  
 स्त्वाद्यः षट्) and the root विद् । This being the case (i. e. क्ति  
 going to be replaced by जुस्, we look forward) :—

मित—। 'भेजुंस्' ( २२१३—३।४।१०८ ) इत्यध्याह जुस् इत्यनुवर्तते 'मित्यं  
 क्तित्' ( २२०० ) इत्यध्याह क्तित इति च । सिच् च् अभ्यस्ताश्च विदिश्च ( इति  
 ह्रस्वः ) तेभ्यः ( प्रभो ), तदाह—सिच इत्यादि । इति प्राप्ते = इति कुचि प्राप्ते इत्यर्थः ।

२२२७ । घातः ॥३।४।११०॥

दी—। सिज लुक्त्वाद्घातादेव भेजुंस् स्यात् । अभूवन् ।  
 अभूः । अभूतस । अभूत । अभूवम् । अभूव । अभूम ।

When the affix सिच् disappears, जुस् is the substitute of क्—only when क् follows an आकारान्त root. Thus भू being ऊकारान्त we cannot have जुस् as substitute for क् । अभूवन्—Here भू लुङ् क् = भू क् चिन् अनि = भू सिच् अन् ( by इतथ and संयोगान्तोपः ) = अट् ( 'लुङ्लुङ्—' etc. ) भू अन ( by 'गातिस्था, etc. सिच् disappears ) = अभू अन् = अभूव् अन् ( भूवोवक् लुङ्लुङोः ) = अभूवन् । अभूः—भू सिच् सिप् = अट् भू + स = अभूस् । अभूतम् अट् भू सिच् घस् = अभू + तम् । अभूत = अट् भू सिच् घ = अभूत । अभूवम्—अट् भू सिच् मिप् = अभू + अम् = अभू ( वृक् ) अम् = अभूव् अम् ( Note that वृक् comes in only when it precedes an अच्—vowel ) अभूव = अट् भू सिच् वस् अभूव ( स elides by निल्वं डितः ) ; similarly अभूस् ।

\* मित— । आत इति तदन्तसङ्घम् (यिन विभिसदन्तस्येतिन्यायात्) ; तद् व्याचष्टे सिञ्जलुकि—इत्यादिना—यदा सिच् लुप्यते तदा आकारान्तादेव धातोर्नैवन्वस्येत्याद्यर्थः । अभूवन् इति । उल्लिः सिचि, सिचो लोपे 'भिरनादेशे' संयोगान्तस्य—तकारस्य लोपे 'अन्' इति जाते, अडागमे, 'भूवोवृक्' इति वृगागमे च अभूवन् इति । एवमन्ववापि । तम्—यत्र यत्र अजादिप्रत्ययः परतो भवति तत्र तत्रैव वृगागम इति द्रष्टव्यम् ।

२२२८ । न माङ्योगे ॥६।४।७४॥

दी—अडाटौ न स्तः । मा भवान् भूत् । माश्च भवत् । भूवा ।

The augments अट् and आट् are not enjoined to a root when it is connected with ( or preceded by ) मा and माङ् । Thus मा भवान् etc. In माश्च etc. भवान् is understood.

मित— । लुङ्लुङ्लुङ् लुङ्लुङ् इति अट् प्राप्तः 'आडजादीनामिति आट् च । ताभ्यां सुवस्य शेषं पूरयति—अडाटौ नेति । माश्च भवत् इत्यत्र उभयत्र भवान् इति कर्तृपदमूळम् । भवत् इति 'ओत्तरे लुङ् च' इति लुङ् । इति लुङ् प्रक्रियाः ।



२२२६। लिङ्निमित्तं लृङ् क्रियातिपत्तौ ॥३॥१३६॥

दी—। हेतुहेतुमद्-भावादि लिङ्निमित्तं तत्र भविष्यत्यर्थे लृङ् स्यात् क्रियाया अनिष्यत्तौ गम्यमानायाम्। अभविष्यत्। अभविष्यताम्। अभविष्यन्। अभविष्यः। अभविष्यतम्। अभविष्यत। अभविष्यम्। अभविष्याव। अभविष्याम।

The नित्त (condition) of लिङ् is हेतुभाव ( cause) and हेतुमद्भावः ( effect ) i. e. लिङ् is used to express cause and effect and this is the condition of लिङ्। तत्र i.e. in that sense of cause & effect, लृङ् is used in the future tense when there is indecision or non-settlement ( अनिष्यत्ति ) of action implied in the sentence. As for instance वृष्टिर्दभविष्यत् सुभिक्षमभविष्यत् also कृष्णं नमिष्येत् सुखं यायात्। Here the first half of each sentence expresses the cause ( हेतु ) and the last half the effect ( हेतुमत् = फल ) for सुभिक्षल and सुखप्राप्ति result from वृष्टि ( rain ) and कृष्णनमनम् ( bowing to Krishna ), अभविष्यत्—भू लृङ् तिप् = भू (सतासी ललुटोः) त् ( इतच् ) = भू इट् ( आर्धधातुकस्येड्बलाद् ) स्य त् = अट् ( लुङ्लङ्लुच् लुटात् ) भूइ स्य—त् = अभो ( सार्धधातुकीयः ) इ त् = अभव् इ स्यत् अभविष्यत् ( इष्कोः, आदेशप्रत्यययोः )। Thus अभविष्यताम् etc.

मित—। 'हेतुहेतुमतीलिङ्' ( २८१३—३१३।१५६ ) इत्यतोऽहेतुहेतुमदित्यनुवर्तते। तदाह हेतुहेतुमद् भावादीति। 'भविष्यति मर्यादावचने' ( २७६४—३।३।१२६ ) इत्यतोभविष्यतीति च तदाह—भविष्यत्यर्थे इति। क्रियातिपत्तौ (क्रियायाः अतिपत्तिः तस्याम्) इत्यत अतिपत्तिरित्यस्य अनिष्यत्तिरित्यर्थे-सदाह अनिष्यत्तौ गम्यमानायामिति। हेतुश्च हेतुर्मात्रं हेतुहेतुमन्तौ ( इत्थः ) तयोर्भावः स आदिर्व्यस्येति विग्रहः। हेतुहेतुमद्भावी यथा कृष्णं नमिष्येत् सुखं यायात् एवं वृष्टिर्दभविष्यत् सुभिक्षमभविष्य-

दिति । तत्र कृष्णमनसं सुखप्राप्तेः, उद्विग्नमनसं च सुभिचलस्य हेतुः । सुखप्राप्तिः सुभि-  
चलत्वञ्च हेतुमत् (यस्यहेतुर्बिद्यते तत् हेतुमत्—फलमित्यर्थः) । क्रियाया अनिप्यत्तिश्च उभय-  
वैव स्पष्टा । अभविष्यत् इति भू लृङ् तिप् इति स्थिते स्यतासौ लृणुटोरिति लृङ्ः स्याद्देशे  
भू स्यत् इति सम्पद्यमाने स्य इत्यस्यार्धधातुकत्वान् वलादित्वाच्च इति प्राप्ते भू इट्स्यत्  
इति भवति । ततः सार्वधातुकार्धधातुकयोरिति गुणे अवादेशे अडागमे 'इण्कोः'  
'आदेशप्रत्यययो' रिति पत्वे च अभविष्यत् इति सिध्यति । अभविष्यताम्—भू स्य तस्  
इति स्थिते इडागमे, गुणे, अवादेशे, तसस्मादादेशे, अडागमे च अभविष्यताम् इति ।  
एवमन्यत्रापूच्छम् । अन्यगौरवभिया च नात्र प्रदर्शितमिति वालमनोरमादौ अनुसम्भेद्य  
मिति । इति लृङ् प्रक्रिया । इदानीं प्रसङ्गादुपसर्गनिमित्तकं णत्वपत्वं व्यवस्थापयति—

२२३० । ते प्राग्धातोः ॥१।४।८०॥

दी— । ते गत्युपसर्गसंज्ञका धातोः प्रागेव प्रयोक्तव्याः ।

The indeclinable particles, designated as गति and उपसर्ग,  
must be used before a root ( and not after or in the middle).

मित— । 'उपसर्गाः क्रियायोगे' ( २२—१।४।५६ ) इति 'गतिश्च' ( २०—१।४।  
६० ) इति चास्मात् पूर्ववत्ति सूत्रद्वयम् । अतोऽत्र 'ते' पदेन 'गत्युपसर्गसंज्ञका'  
सम्बद्धान्ते । अत आङ्—ते इत्यादि । प्रागेवेति—न परतो नापि मध्ये इत्यर्थः ।

२२३१ । आनि लोट् ॥८।४।१६॥

दी— । उपसर्गस्थान्निमित्तात् परस्य लोडादेशस्थानीत्यस्य  
नस्य णत्वं स्यात् । प्रभवाणि ।

“दुरः षत्वणत्वयोरुपसर्गत्वप्रतिषेधो वक्तव्यः” ( वार्त्तिक )—  
दुःस्थिति । दुर्भवानि ।

“अन्तः शब्दस्याङ् क्विविधि—णत्वेषूपसर्गत्वं वाच्यम्”  
( वार्त्तिक )—अन्तर्धा । अन्तधिं । अन्तर्भवाणि ।

चल is enjoined to the न of आनि, substituted for लोट् ( उत्तम singular), when it (आनि) comes after an उपसर्ग in which exists the reason (निमित्त of चल i.e. र and ष). Thus प्रभवाणि ( here र lies in प्र and we get चल of आनि) । It should be said that 'दुर्' ceases to be an उपसर्ग (lit. उपसर्गसंज्ञा is prohibited of दुर्) in respect of चल and चल i. e. the र् ( रिक् ) of दुर् is not to be considered as the cause of चल or चल of a word which it ( दुर् ) precedes. As for example दुःस्थिति । Here 'चल' directed by the rule 'उपसर्गात् सुनीति etc. ( 2270 ) is barred ; दुर्भवानि here चल is prohibited.

It should be asserted that the word अन्तर् becomes an उपसर्ग in respect of अङ्विधि, किविधि and चल । The word अन्तर् is not included in the list of the उपसर्ग—प्र etc. Hence उपसर्गत्व is enjoined here. अन्तर्धा—अन्तर् + धा + अङ्, then टाप् स्त्रियाम् । अन्तर्धि—अन्तर् + धा + कि । अन्तर्भवाणि—अन्तर् + भू + आनि ( लोट ) here चल comes in by 'आनि लोट्'—

मित— । रषाभ्यां नो षः समानपदे' ( २३५—८४१२ ) इत्यतो 'नो षः' इत्यनुवर्तते । 'उपसर्गादसमासेऽपि षोपदेशस्य' ( २२८७—८४११४ ) इत्यत उपसर्गादिति च । तदाह—उपसर्गस्यादित्यादि—रकार षकारात्मकादित्यर्थः । आनीति लौडिति च लुप्तषष्ठीकम् ; तदाह लोडादेशश्चेति । 'दुरःपत्वे'त्यादिवाचिकम् । दुर् इति उपसर्गः प्रपरादिषु पठितः । अतः गणसामान्यालङ्कारादुपसर्गत्वे प्राप्ते वचनम् । चलचलविषये दुर् इत्यापसर्गो न भवतीति कथयितव्यमित्यर्थः । तथा च 'दुःस्थिति' इत्यत 'उपसर्गात् सुनीतीति' सकारस्यषकारः 'दुर्भवानि' इत्यत च 'आनि लोट इति नकारस्य षकारो—यथा न स्यात् ॥ 'अन्तः' इत्येतदपि वाचिकम् । पूर्व्वत दुरः उपसर्गत्वं प्रतिषिद्धमतं तु अन्तःशब्दस्य उपसर्गत्वं विधीयते । अन्तर् इति प्रपरादिगणे न पठितम् । दृश्यते चास्य उपसर्गत्वप्रयुक्तकार्यम् । तेन व्यवस्था । अयमर्थः—अङ्विधी, किविधी, चल

विषये वेति । विधाविति प्रत्यये इत्यर्थः, अन्तर्धाः इत्यङ् विधि अन्तर—धा + ( आतय-  
पसर्गे इति ) अङ् ततहाप् । अन्तर्धिः इति किविधि अन्तर—धा + ( उपसर्गे षोः  
किरिति ) किः । अन्तर्भवाधि इति षत्वम् अन्तर—सू + आनि ( आनि लोट इति ) ।

२२३२ । शेषे विभाषाऽकखादावधान्त उपदेशे ॥८।४।१८॥

दी— । उपदेशे कादिखादिघान्तवर्जं गदनदादिरन्ध-  
स्मिन् धातौ परे उपसर्गस्थान्निमित्तात् परस्य नेनस्य षत्वं वा  
स्यात् । प्रधिभवति—प्रनिभवति । इहोपसर्गाणामसमस्तत्वे-  
ऽपि संहिता नित्या, तदुक्तम् ।

‘संहितैकपदे नित्या नित्या धातूपसर्गयोः,

नित्या समासे वाक्ये तु सा विवक्षामपेक्षते ।’

इति । सत्ताद्यर्थनिर्देशस्योपलक्षणम् । यागात्सर्गो भवतीत्यादा-  
वुत्पद्यत इत्याद्यर्थात् । उपसर्गस्वर्यविशेषस्य द्योतकाः ।  
प्रभवति । पराभवति । सम्भवति । अनुभवति । अभिभवति ।  
उदुभवति । परिभवतीत्यादौ विलक्षणावर्थावगतेः । उक्तं च—

‘उपसर्गेण धात्वर्थो बलादन्यत्र नोयते ।

प्रहाराहारसंहारविहारपरिहारवत् ॥’ इति ।

In उपदेश, when such roots as are not included in the rule गदनद etc. and as neither begin with क and ख nor end in ष, षत्व is optionally enjoined to the न of the particle नि coming after an उपसर्गे containing the cause or condition of षत्व । Thus प्रधि etc. Here though the उपसर्ग are not compounded, yet the conjunc-  
tion (सन्धि) is compulsory (नित्यं) । So it is said (by Bhartrihari)—

'Conjunction is compulsory in a single पद ( as वागर्थविवचनित्य-समाच्च ), in a root and an उपसर्ग and in a compound but in a sentence it depends upon the intention ( of the speaker ).'

And pointing out the sense of 'existence' etc. ( in भू सत्तायाम् to be ) is but an उपलक्षण ( general sign i.e. the general meaning ) for in sentences like यागात् स्वर्गो भवति, the root भू means to issue ( उच्यते ) । उपसर्गः signifiy ( helps to bring out ) a particular sense. Thus प्रभवति etc. where प्र denotes influence परा denotes defeat etc. सम् denotes possibility etc. अनु signifies feeling etc. अति signifies to overpower etc. उद् implies to issue from etc. where as परि implies turmoil or to vanquish etc. In this way we come to learn that each उपसर्ग implies or helps to bring out a particular sense of भू etc. And it is also said ( by Bhartrihari ) :—

'By an उपसर्ग, the sense of a root is forcibly led to else where ( i.e. the root is caused to indicate a special sense ) like प्रहार etc. The significations are easy to be explained.

Here ends the भूधातु and also The परस्मैपद प्रक्रिया ।

मित— । अथ सन्धिविच्छेदः—विभाषा + अकखादी + अघान्ते + उपदेशे इति । 'निर्गदनदष्टुमेत्यत्र ( २२८५—८४१७ ) ये धातव उक्ता तेभ्योऽन्यः शेषः ; तस्मिन् परे इति ; तदाह—गदनदादिरत्नास्मिन्निति । अकखादी अघान्ते, इत्यनयोविवरणम्—कादि-खादिघान्तवर्जो इति । कश्चय कखी (इन्द्रः) ती आदी यस्मैति ( बहुव्रीहिः ) न तथा इति अकखादिः ( नञ्त्तत् ) ताह्यि धातौ परे इत्यर्थः । अघान्ते इति घकारः अन्तः यद्वा अन्ते यस्य स घान्तः न तथा अघान्तः ताह्यि च धातौ परे । उपसर्गस्यात् निमित्तादित्यत्र पूर्ववदर्थोऽवगन्तव्यः । नेरिति—निर्गदनद्वयतोऽनुवर्त्तते । ननु शत्वप्रकरणं संज्ञिताधिकारे वर्त्तते । तथात् यदा संज्ञिताविवक्षा तदैव शत्वमन्यथा तु नेति किमत्र 'विभाषा'—

यद्द्वेषेन इति चेतु—अत्र वदन्ति—इह असमसाल्लेऽपि धातूपसर्गयोः परस्परं समासा-  
भावेऽपि संहिता कार्येति भावः ।

तत्र अभियुक्तोक्तं प्रमाणत्वेनाखिपति—तत् (तस्मात्) उक्तम् इति ( भर्तृहरिवि-  
त्यर्थः ) । अत एकपदे इत्यनेन 'अखण्डं पदं विवक्षितम् । अखण्डलक्ष पदभिन्नोत्तर-  
खण्डलम् तथा राज्ञीयतोत्यादौ अतोयुषे इति शपा पररूप एकादेशः पक्षे न स्यादिति  
वालमनोरमा । विवक्षामिति वक्तुरभिप्रायमित्यर्थः । अपेक्षते आन्ययति । तथा च  
वाक्यस्या संहिता ( सन्धिः ) प्रयोगकर्तुः ( वक्तुः ) इच्छाधीनेति फलितम् ।

भू सत्तायामित्येवंपोऽर्थनिर्द्देशः उपलक्षणम् सामान्यलक्षणम्—सामान्येन अर्थ-  
प्रकाशनमावमित्यर्थः न त्वयमेक एव भूधातोरर्थ इति विवक्षितम् । तत्र हेतुमुपन्यस्यति—  
यागादिति । नह्यत्र भवतोत्यनेन स्वर्गपदस्य सत्ताविवक्ष्यते इत्यर्थः किन्तु उत्पद्यते लभ्यते  
इत्येवमेवार्थः । ननु भवतेः सर्वत्र सत्तेवार्थः अत्र तु लक्षणया उत्पद्यते इति—इतिचेतु ?  
न । नहि धातुपाठे भगवता पाणिनिना सर्वेषां धातूनामर्था विशिष्य प्रोक्ता, असम्भ-  
वात्, उक्तञ्च—'अनेकार्था हि धातवः' इति । 'अनेकार्था अपि धातवो भवन्ति' इति  
भाष्यमप्यत्र मानमितिदिक् । ननु यदि धातवः सर्वान् अर्थान् अभिदधति तर्हि प्रभव-  
तीत्यादौ प्राट्प्रसर्गा व्यर्था अत आह—उपसर्गा इति । उपसर्गास्तावन्नापि व्यर्था नापि  
तत्तद्दर्शयिष्यस्य वाचकाः किन्तु द्योतकाः साहायका एवेत्यर्थः । उदाहरति—प्रभवतीत्यादि  
विलक्षणाद्यावगतेरिति विशिष्टाण्यललाभादित्यर्थः । तथाच—प्रेत्यस्य प्रकाशयत्कादि-  
द्योतकत्वम्, परित्यस्य पराभवादिविपरीतार्थप्रकाशकत्वम् ; एवमनुभवतिसम्भवतीत्यादवपि  
यथावयं बोध्यम् । अत्रापि—हरिप्रोक्तमेव प्रमाणत्वेन निर्द्देशति उपसर्गेणेति ।

बलादिति प्रसङ्गेत्यर्थः । अन्यवति अन्यस्मिन् अर्थे इत्यर्थः । 'बलादन्वः प्रतीयते'  
इति पाठभेदोऽपिदृश्यते । अर्थभेदस्तु नास्त्येव । प्रहारित्यादौ—अर्थः सुगमः खण्डः इति ।  
इति भूधातुप्रक्रिया सामान्येन—भूदीनां परकीपदप्रक्रिया च कथिता ।

## अथ भ्वादौ आत्मनेपदप्रक्रिया ।

‘एध वृद्धौ’ । कत्यान्ताः षट्त्रिंशदनुदात्तेतः ।

The root एध means to increase. Here are (collected) thirty-six अनुदात्त roots ( those that leave their low pitch ) ending in क्त्व ।

२२३३ । टित आत्मनेपदानां टेरि ॥३।४।७६॥

दी— । टितो लस्य आत्मनेपदानां टेरित्वं स्यात् । एधते ।

एल i.e. एकार is enjoined to the टि ( अचोऽन्यादि टि—79 ) of the आत्मनेपद substitutes i.e. to the verbal affixes of such लकारs as drop their ts (as लट्, लोट् etc.). Thus एध् + लट् = एध्, शप् ते (here the अ of त ( त् + अ ) is regarded as टि by व्यपदेशिवद्भाव cp.— एकाचो हे प्रथमस्य 2175 । एध् + अते = एधते ।

मित— । टितः + आत्मनेपदानाम् + टिः + ए इति च्छेदः । ‘लस्य’ ( २१५६— ३।४।७७ ) इत्यधिकारसूत्रम् । टित इति विशेषणम् । तदाह—टितो लस्येति । यस्य यस्य लकारस्य टकारः इत् भवति तस्य तस्य आत्मनेपदानां विभक्तौनाम् त आताम्—भादीनाम् टिभागस्य (अचोऽन्यादि टि—७९) एकारत्वं भवति । यथा एध्, शप् त = एध्, अ त = एध्, त इति स्थिते ‘व्यपदेशिवदेकस्मिन्’ इति परिभाषया एकस्मिन् तकारे अकारस्य टित्वं कल्प्यम् एकस्मिन्त्यायात् ( ‘एकाचो हे प्रथमस्य’ इत्यत्र एतत् प्रपञ्चितमिति तत्रैव द्रष्टव्यम् ) ; तेन तकारादकारस्य एत्वं सति एध ते = एधते इति लभ्यते । ननु तज्जानावात्मनेपदम् ( २१५६—१।४।१०० ) इति आत्मनेपदशब्देन आन इत्यपि गृह्यते । आनश्च आनच्कानचोः संज्ञा तथाचैवं आनच्प्रत्ययान्ता यजमान-सेवमानादयो न सेत्स्यन्ति तत्रापि टेरित्वादिति चेदत्राहुः । ‘आत्मनेपदेनात्र प्रकृताः तड एव (तातां भू... इट्त्वङ्मिङ्ङिङ्) गृह्यन्ते तेन आनस्य (सङ्घर्षं) नेति भाष्ये स्पष्टमिति’ इति शब्देन्दुशेखरकाराः । एवञ्च टितस्तडां टेरि इत्येव वक्तुमचितमिति तत्त्वबोधिनी-काराः । एधधातुरकर्मकः । तत्रार्थं संयच्छ्लोकः—

“वृद्धिचयभयजोवितमरणं लज्जासत्तास्थितिजागरणम् ।

शयनक्रौड़ास्त्रचिदीस्यर्षे धातुगणं तनकर्मकमाहुः” ॥—शब्द-मुद्रेश्वरः ।

२२३४ । सार्वधातुकमपित् ॥१।२।४॥

दी— । अपित्ःसार्वधातुकं ङिद्वत् स्यात् ।

A सार्वधातुक affix, which is not a पित् i.e. which has no प् for its indicatory ( अनुबन्ध ), is to be treated as ङित् ( an affix which has ङ् for its indicatory ). In other words an अपित् सार्वधातुक is अगुणी ।

मित— । ‘गारुक्कुटादिभ्योऽञ्बित्ङित्’ ( २४६१—१।२।१ ) इत्यतोऽनुबन्ध-लभ्यं ङितं सूत्रानुसृतं विधाय व्याचष्टे ङिद्वत् इति । ये ये सार्वधातुकाः पितो ( पकारलोपिनो ) न भवन्ति ते ते ङिद्वत् (गुणवृद्धिरहिता इत्यर्थः) । तित्, सित्, मित्, तुप्, आनित्, आवप्, आमप्, ऐप्, आवष्टेप्, आमष्टेप् ; लङ्—त्प्, स्प्, अम्प् । शप् । एतद्व्यतिरिक्ताः सर्वे सार्वधातुकप्रत्ययाः तस्मिन्—इत्यादयः ङिद्वत् भवन्ति इति विवेकः ।

२२३५ । आतो ङितः ॥७।२।८१॥

दी— । अतः परस्यङितामाकारस्य इय् स्यात् । एधेते । एधन्ते ।

इय् is substituted for the आ ( in आत्मनेपद ) of the ङित् affixes ( आताम्, आद्याम् ) coming after an अ । Thus एध् + शप् + आताम् = एध् + अ + इयताम् = एध + इयताम् = एध् इयते—here ए replaces आम् ( by—२२३३ ). एधेयते ( by आद्गुणः ) = एधेते ( य् elides by लोपोव्योर्वन्ति । एध् + ऋ = एध + अन्त ( by भोऽन्तः—२१६९ ) = एध + अन्ते ( २२३३ ) = एधन्ते ( by अतो-गुणे—१९१ ) ।



मित—। अतो वेद्यः ( २२१२—७२:८० ) इत्यतो 'ऽतः' इति 'इय्' इति चानुवर्तते ( अतः इति पञ्चम्यन्तम् इय् इति लुप्त प्रथमाकम् ) । ङित इति अवयवषष्ठी । तदाह—अतः परस्व इत्यादि । पूर्व्वगृतात् 'आतां भ इत्यादयो ङितः । तेनः एध् शप् आताम् इति स्थिते ततः २२३३ सूत्रेण एध् अ आते इतिजाते एतेन सूत्रेण एध् इयते इति भवति । पश्चात् आद्गुणे, य—लोपे च एधेते इति । एधन्ते इति आङ्लव्याख्यायाम् द्रष्टव्यम् ।

२२३६ । यासः से ॥३।४।८०॥

दी—। टितो लस्य यासः से स्यात् । एधसे । एधेथे एधध्वे । 'अतोगुणे' ( १६१ )—एधे । एधावहे । एधामहे ।

से is the substitute of याम् of a ल (लकार as लट् etc.) that drop its ट् । Thus—एध् शप्+याम् = एध् + से = एधसे । एध्+आयाम् = एध इय + धे = एधेयधे—एधेधे (here आ is replaced by इय् and याम्—is replaced by ए 'by टित आत्मनेपदानां टेरे' ) ; similarly अम् of ध्वम् is replaced by ए whence we get एधध्वे । एध् + इट् ( इ ) = एध् + ए ( २२३३ ) . Now by the rule 'अतो गुणे ( १९१ ) we get एधे । एधावहे एधामहे—Here दीर्घं comes in by the rule—अतो दीर्घो बद्धि ; and बद्धि, मद्धिङ् are changed into वहे महे by 'टित आत्मने—' ।

मित—सूत्रमिदं टित आत्मनेपदानां टेरे इत्यस्यान्ववहितपरवर्धि, तदाह—टितो लस्यव्यादि । एधसे इत्यादि—शपि यासः से आदेशे च सति रूपम् । एधेथे—शपि, आयामः आकारस्य इयादेशे, आद्गुणे, यलोपे, यामः 'याम्' इत्यंशस्य 'टित आत्म'—इति एकारादेशे च रूपम् । एधध्वे इत्यादीनामपि अयं क्रमः । एधे इत्यव विशेषमाह 'अतोगुणे' इति एध इति स्थिते एत्वे एध ए इति जाते 'अतोगुणे इति पररूपे एधे इति लभ्यते । एधावहे इत्यादौ 'अतोदीर्घं—' इति दीर्घः । अथ एधधातो-खिट्—प्रक्रिया आरभ्यते ।

२२३७ । इजादिश्च गुरुमतोऽनृच्छः ॥३१॥३६॥

दी— । इजादिर्यां धातुर्गुरुमानृच्छत्यन्यस्तत आम् स्या-  
ल्लिटि । 'आमो मकारस्य नेत्वम्' । आसूकासोराभिवधानाज्-  
ज्ञापकात् ।

In लिट्, आम् is enjoined to a root of which the first letter is one of the इच् प्रत्याहार ( इ उ ऋ ए ऐ औ औ ) and a long one ( as ई ऊ etc. ) and which is other than ऋच्छ् । In other words when a root begins with a long vowel except आ it gets आम् attached to it in लिट्—but ऋच्छ्, though it satisfies this condition, will not get आम् । The म् of आम् does not elide ; for we have a ज्ञापक ( inference ) in the आम्विधान ( enjoining of आम् ) to आस् and कास् । The drift of the saying is this—आम् is enjoined in लिट्, to the roots आस् and कास् by the rules 'कास् प्रत्ययादाममन्ने लिटि' ( 2606—3.1.35 ) and 'द्वयायासश्च' ( 2324—3.1.37 ). Then had मकार of आम् been मित्, it ( आम् ) would have been attached after the final आकार of कास् by 'मिदचोऽन्वयात्परः' । Then by 'अकः सर्वशो दीर्घः' we would have का आम्स् । Hence the same thing would have been repeated and the object of enjoining आम् would have failed. Thus it is expressed that आम् is not मित् or म् eliding.

मित— । अथ सन्धिविच्छेदः—( इच् + आदिः—समास ) + च गुरुमतः+( न + ऋच्छः—समास ) इति । 'कास्प्रत्ययादाममन्ने लिटि' इत्यतः ( २३०६—३।१।३५ ) आम् इति 'लिटि' इति चानुवर्त्तते । तदाह—इजादिरिति । इच् इति प्रत्याहारः अकाराकारौ विहाय सर्वान् स्वरवर्णान्गृह्णाति । इच् आदिः ( आदिस्थितः ) यस्य

सः (बहुव्रीहिः) । गुरु+अक्षरं मतप् = गुरुमान् । इजादिगुरुमांश्च योधातुभवति तस्माद्-  
 चरं लिटि आम् प्रत्ययः स्यात्—किन्तु 'ऋच्छ' धातुर्यदापि इजादिगुरुमान् च भवति  
 तथापि तस्मादात्मान् न स्यात् । इजादिगुरुमानित्यनेन—ई, ऊ, ए, ऐ, ओ औ—कारादय  
 एवादिवर्णलभे गृहीताः । ईहाचक्रे ईहाचक्रे 'उषाश्चकार कामाग्निर्दशवक्त्रमहर्निशम्'  
 (भट्टिः) इत्यादयश्च उदाहरणानि । आम् इति मित् भवति नवेत्यवाह—आमो  
 मकारस्य नेत्वमिति=अस्य मकारो म लुप्यते इत्यर्थः । तत्र प्रापकन्वायमूलंहेतुमाह  
 आस्कासोरिति । अयमर्थः—कास्प्रत्ययादाममन्त्रं लिटि' इति कास्धातोः, 'दयायास'  
 श्रुति ( २३२४—३१।३७ ) आस् धातोश्च उत्तरं लिटि आम्प्रत्ययोविहितः । तत्  
 यदि आम् इति मिदभविष्यत् तदा 'मिदचोऽल्पात्परः' इति परिभाषया अयं ( आम्-  
 प्रत्ययः ) कास्धातीरासधातोश्च अल्पात्परः आकारात् परोऽभविष्यत् । का आम्  
 स् इति आ आम् स् इति च स्थिते मित्वान्तलोपे—का आ स् इति आ आ स् इति  
 च जाते अक्षः सवर्णे दीर्घ इति सूत्रेण सवर्णदीर्घे कास् आस् इत्येवमभविष्यत् ततः  
 पुनराम्बिधानं व्यर्थं स्यात् । तस्मादस्माभिरितन् प्रायते यदासो मकारस्य नेत्वमिति ।  
 मतान्तराय अस्माकं लघुकौमुदीव्याख्या द्रष्टव्या । गुरुमान् किम् ? इषधातोर्लिटि इयेष ।  
 ऋच्छंस्तु आनच्छं इति । एवञ्च एध् आम् लिट् इत्यत्र एध् आम्-लि इति स्थिते ।

२२३८—। आमः ॥२।४।८१॥

दी—। आमः परस्य ले ( ? ) लर्लुक् स्यात् ।

लि elides coming after आम् ।

मित—। 'मन्त्रं घसङ्गरणेत्यादि' ( ३४०२—२।४।८० )—तः लिरिति 'अक्षवि-  
 यार्थचित्' ( १२७६—२।४।५८ ) इत्यतो लुगितिचानुवर्तते तदाह—लेर्लुगिति । लिरिति  
 च्लिरित्यस्य प्राचा संज्ञा । अत नु लिडेव याञ्चः । अत च्लेरभावात् तच्चवोधिर्वा  
 'आमः परस्य लुक् स्यादित्येव इति दृश्यते उक्तञ्च तत्रैव लिरितीह नानु वचं नीयमिति ।  
 एवञ्च लेर्लोपे एधाम् इति स्थिते अनन्तरपूर्वमाह—

२२३९ । क्त्वानुप्रयुज्यते लिटि ॥३।१।४०॥

दी— । आमन्ताल्लिट्पराः क्त्वस्तयोऽनुप्रयुज्यन्ते । 'आम्-  
प्रत्ययवत् क्त्वोनुप्रयोगस्य' ( २२४० ) इति सूत्रे क्त्वग्रहण-  
सामर्थ्यात् अनुप्रयोगोऽन्यस्यापीति ज्ञायते । तेन 'क्त्वस्ति-  
योगे' ( २१२७ ) इत्यतः 'क्त्वो द्वितीय' ( २१२६ ) इति जका-  
रेण प्रत्याहाराश्रयणात् क्त्वस्तिलाभः । तेषां क्रियासामान्य-  
वाचित्वादात्मप्रकृतीनां विशेषवाचित्वात्तदर्थयोरभेदान्वयः सम्प-  
दिसु प्रत्याहारोऽन्तर्भूतोऽप्यनन्वितार्थत्वान्न प्रयुज्यते । क्त्वस्तु  
क्रियाफले परगामिनि परस्मैपदे प्राप्ते ।

( Invariably ) after a root, ending in ( the affix ) आम् are placed or used the roots क्, भू and अस्, all followed by लिट् ( affixes ) :—In other words, the लिट् forms of the roots क्, भू and अस् ( as चकार-चक्रे, बभूव-बभूवे, आस-आसी etc. ) are used invariably after those roots that are आमन्त, i.e. to which आम् has been attached. It is understood, on the authority of enlisting the root क्त्व ( कुक्त्व् करणे ) in the aphorism 'आम्प्रत्ययवत् &c. ( 2240—1.3-63 ), that the अनुप्रयोग ( subsequent attaching ) is allowed to other roots also. [ When you say give me the 'Bombay mango' ( बोम्बाइ आम ) then your pronouncing the word 'Bombay' leads us to think that there are varieties of mangoes ; otherwise had there been only one mango you must have had said 'give me the mango ; similarly अनुप्रयोग is surely sanctioned to other roots also otherwise Panini would not have pronounced the word क्त्व in the rule आम्प्रत्ययवत् etc. and would have said

'आमप्रत्ययवदनुप्रयोगस्य' and not 'आमप्रत्ययवत्कृञोऽनुप्रयोगस्य—This is the authority or significance of the word कृञ् in the rule. ] Hence we get कृञ् भू and अस् by forming a प्रत्याहार—(प्रत्याहारान्त्रयणात्) beginning from the rule 'कृञ्स्त्वियोगे सम्पद्यकर्त्तरि ङिः' ( 2117—5.4.50 ) and ending in the rule 'कृञो द्वितीय ढतीयश्चस्त्ववीजात् कृषौ' ( 2129—5.4.58 ). [ Note that in Panini's order 'कृञ्स्त्विति' etc. is the 50th. sutra and 'कृञो द्वितीय' etc. is the 58th. sutra. Here we are quoting below the rules in the order of Panini—

- ( 50 ) कृञ्स्त्वियोगे सम्पद्यकर्त्तरि ङिः ( 2117 ) 5.4.50.  
 ( 51 ) अरुर्मनश्चक्षुशेतोरहोरजसां स्त्रीपथ ।  
 ( 52 ) विभाषा साति कार्त्तुः ।  
 ( 53 ) अभिविधौ सम्पदा च । ( 2124—5.4.53 ).  
 ( 54 ) तद्धीनवचने ( 2125 )  
 ( 55 ) देधे वा च । ( 2126 ).  
 ( 56 ) देवमनुष्यपुरुषपुरुषर्षभो द्वितीयासप्तम्योर्वहुलम् ( 2127 ).  
 ( 57 ) अव्यक्तानुकरणाद्वाजवरत्वादनितौ ङाच् । ( 2128 ).  
 ( 58 ) कृञो द्वितीयढतीयश्चस्त्ववीजात् कृषौ ( २१२९ ) 5.4.58.

Thus it is evident from the rules above that the 'कृ' of 'कृञ्स्त्विति' in the 50th. rule and the 'ङ' of 'कृञ्' in the 58th rule form the प्रत्याहार । This sort of forming a प्रत्याहार is openly sanctioned by Patanjali himself in his महाभाष्य—which see under this rule ?.

कृञ् भू and अस् being क्रियासामान्यवाची ( expressing verbs in general ) and आमप्रकृति roots ( i.e. roots ending in आम ) being क्रियाविशेषवाची ( expressing a particular verb ), there is no

distinction in relation between them. But the root सम्पद्, though it lies within the प्रत्याहार, is not made use of ( after the आमन् roots )—its sense having no relation with that of those (आमन्) roots. The meaning of (विषाम् क्रिया.....प्रयुज्यते)—is this :—

The roots कृ, भू and अस् signify more additional senses than what they have got for their own viz डुकृञ् 'करणे,' भू 'सत्तायाम्' etc. \* may also be expressed as स्नानं करोति, भोजनं करोति etc. But the root सम्-पद् has got nothing more in addition to what is assigned to it. Thus कृ भू and अस् are general and सम्पद् is special. And, as a rule, a relation exists between the genus and the species and not between two different species. Here भू, अस् and कृ are general and एषाम् is special, thence the former roots are identified with the latter one for they can express any senses ( क्रियासामान्यवाची ) as in एषाम् ( increased ), कृ expresses the sense of एष । But as the root सम्-पद् cannot so express, itself being special, it is not used after आमन्प्रकृतिक roots.

Now परस्मैपद being due to the root डुकृञ्—only when the fruit of the action rests upon ( by the rule स्वरितञित— २।५४ ) one other than the agent, we look forward :—

मित— । कृञ् ( डुकृञ् करणे ) + च = कृच । 'काम्प्रत्ययादानमन्त्रे लिटि' ( २३०६—३।१।३५ ) इत्यत आमित्यनुवर्तते । स च 'यिनविधिसदन्तस्ये' ति तदन्तत्वेन गृह्यते । ततः प्रयोजनवशात् पञ्चम्या विपरिणम्याह आमन्तात् इति । लिटि इत्यस्य विवरणम्—लिट्परा इति—लिट्कृञ्भक्तय इति अर्थः । ननु सूत्रे कृञ् एव दृश्यते

\* Hence they are general verbs—as स्नाति, भुङ्क्ते etc.

तद् भूधातोरस्रधातोश्च कृतोयहणमिति चेत् तवाह—आमप्रत्ययवदिति । 'आमप्रत्यय-  
वत् कृञोऽनुप्रयोगस्य ( २२४० ) इति सूत्रे कृञोऽपि आत्मनेपदं स्यादित्युक्तम् ।  
यदि कैवलम् कृञ् एकस्यैव अनुप्रयोगः स्यात् तर्हि आमप्रत्ययसूत्रे कृञ् यहणं व्यर्थं  
भवेत् । यतः 'आमप्रत्ययवदनुप्रयोगस्य' इत्युक्ते लघुना आयासेन कार्यसिद्धिः स्यात्  
'आमप्रत्ययवत्' इत्यस्य उच्चारणमात्रेणैव कृञ् आचिपेयत धात्वन्तरस्य अनुप्रयोगा-  
भावात् । घेनुं चारय इत्युक्ते गम्यते एकैवास्य घेनुरिति किन्तु कृष्णां चारय इत्युक्ते  
गम्यते यत् वर्णान्तरोपलक्षिताः सन्त्यस्य गाव इति । एवमत्रापि कृञ् यहणेनैव अनुप्रयो-  
गोऽन्यास्यापीति लभ्यते । एतदेव च कृञ् यहणस्य सामर्थ्याम्—शक्तिः । तेन भुवोरस्त्रिय  
यहणमिति भावः । उक्तञ्च—“सामर्थ्यायोगान्नहि किञ्चिदत्र पश्यामि शास्त्रे यदनर्थकं  
स्यात्” ( भाष्यकाराः ) । ननु कथंकारं सामर्थ्यामित्यपेक्षायामाह—तेनेति । 'कृभ्वस्त्रि-  
योगे-सम्पदाकर्त्तरि च्चिः' ( २२४० ) इत्यतः 'कृ' इत्यारम्भ—'कृञो द्वितीय-तृतीय-  
ग्रन्थवीजात् कृषी' ( २११७ ) इति सूत्रस्य—कृञः अकारेण 'कृञ्' इति प्रत्याहारः  
आशीयते = 'क्रियते' । तेन च करोतेः, भुवः, अस्त्रिय यहणं भवति । एष च भाष्य-  
संवादः—तथा च भाष्यम् :—

“कृञानुप्रयुज्यते लिटि ( सू ) । किमर्थमिदमुच्यते । अनुप्रयोगो यथा स्यात् ।  
नैतदस्ति प्रयोजनम् । आमन्तमव्यक्तपदार्थकम् ( अव्ययमित्यर्थः ), तेनापरिसमाप्तोऽर्थ  
इति कृत्वानुप्रयोगो भविष्यति । अत उच्यते पठति—'कृञोऽनुप्रयोगवचनमस्तिभुवोः  
प्रतिषेधार्थम्' ( वार्त्तिकम् ) । कृञोऽनुप्रयोगवचनं क्रियते । अस्तिभुवोरनुप्रयोगो मा  
भूदिति । आत्मनेपदविध्यर्थे वा । आत्मनेपदविध्यर्थे च ( वा ? )—कृञोऽनुप्रयोगवचनं  
क्रियते, आत्मनेपदम् यथा स्यात् । उच्यमानेऽपेयतधियन् अवश्यमात्मनेपदार्थं यवः  
कर्त्तव्यः । अस्ति-भू-प्रतिषेधेनापि तावन्नार्थः ( न प्रयोजनमित्यर्थः ) । इहः सर्वानु-  
प्रयोगः ( वार्त्तिक ? )—सर्वेषामेव कृभ्वस्त्रौनामनुप्रयोग इत्यतः । 'किमिथ्यते एव आहो-  
स्त्रिन् प्राशौत्यपि । इथ्यते च प्राशौत्यपि । कथम् । कृञ् इति नेदं धातुयहणम् । किं  
तर्हि । प्रत्याहारयहणम् । कृ सन्निविष्टानां प्रत्याहारः । 'कृभ्वस्त्रियोगे' इत्यतः  
प्रभृत्याकृञो ( 'कृञोद्वितीय'—सूत्रस्य ) अकारात् ।”

ननु भवतु कृञ्जङ्घणसामर्थ्यात् कृभ्वस्योनां लाभः । तेषाम् एधामित्यनेन कुतो-  
ऽन्वयः ( सम्बन्धः ), उभयेषां भिन्नार्थकत्वादिति प्राप्ते आह—तेषामिति ।  
कृभ्वस्तयो हि क्रियासामान्यवाचिनः । डुकृञ् करणे, भू सत्तायामित्यादिः पविशिष्टा-  
र्थका अपिते अन्येषामपि धातूनामर्थं प्रकाशयन्ति । तद् यथा स्नातीत्यत्र स्नानं करोति,  
गच्छतीत्यत्र गमनं करोतीत्यादि । तेन एते क्रियासामान्यवाचिनः 'क्रियाः सामान्येन  
वाचयन्ति' इत्यर्थः । यस्य यस्य धातोः ( क्रियायाः ) अनु प्रयुज्यन्ते तस्य तस्यैवार्थस्य  
उपकरोति इति स्पष्टार्थः । अतएव एषाम् एधामित्यनेन अभेदेन ( ऐक्येन ) अन्वयः  
( सम्बन्धो व्यवहारोवा ) कृत इति चेत् ?—सामान्यविशेषान्वयन्यायेनेत्याहुः । सामान्य-  
विशेषयोः सम्बन्धस्य सर्वानुभूतिविषयत्वादिति । तत्र कृञादयः सामान्यार्थका एधामित्या-  
दयस्तु विशेषार्थका इति बोध्यमिति संक्षेपः ।

ननु योऽयं प्रत्याहारः प्रोक्तस्तत्र 'अभिधिषीसम्पदा च' ( २१२४ ) इत्यपि अन्तर्भूतम्  
सूत्रम् । तत्र च सम्पद् इति ( सम्—पद् ) धातुर्हृश्यते । तत् कृभ्वस्योनामिव तस्यापि  
आमन्तात् कुतो नानुप्रयोग इत्यवाह—सम्पद्विहितिति । अन्वितार्थत्वादिति । कृभ्वस्योना-  
मिव सम्पद् धातोरेधाम् इत्यनेन अन्वयो नास्ति विशेषवाचित्वात् । उभयोरपि न हि  
विभिन्नार्थकस्य विभिन्नार्थकेन सह अभेदान्वयः 'ऐक्यत्व—सम्बन्धः' सम्भवति । क्रिया-  
सामान्यवाचिन एव क्रियाविशेषवाचिभिरभेदेन अन्वीयन्ते न तु क्रियाविशेषवा-  
चिनोऽपीति निष्कर्षः । अयमप्यंशो भाष्यादुपात्तः विस्तरभयात्तस्माभिर्ब्रालोचितम इति ।

अथ इदमप्यवधेयम्—“कृञ्चानुप्रयुज्यते इति । व्यवधाने कृञादीनामनुप्रयोगो  
भवति न वेति विचार्यन्ते । तत्र बोधदेवः “भूसक्रन्वानः” इत्याह । अस्य व्याख्यायां रामा-  
नन्दाचार्यः—अनुसङ्घं उपसर्गक्रियाविशेषणव्यवधानेऽपि तदनुप्रयोगशापनार्थमिति  
विद्वत्तवान् । तस्माद् व्यवधानेऽनुप्रयोग इति भौग्ववोधिकाः ॥ विषयेऽस्मिन् नीरवो  
दुर्गसिंहः । 'सप्रादिकृभ्वस्तिभिश्च' इति क्रमदीचर—सूत्रम् । तस्य वृत्तावपि नीरवो  
जूमरीन्दुः । परं भीमांसितवान् श्रीमद्गोपीचन्द्रः । प्रादिसहितैः कृभ्वस्तिभ्यानु-  
प्रयोगो भवतीति अथवायं असाधुरिति यो यथा ब्रुवते स तथा व्याचष्टे इति सन्दिग्ध-  
मेवोपन्यस्तमिति । अर्थात् कृञ्चानुप्रयुज्यते इति सूत्रस्य व्याख्यायां सर्वे प्रसुग्धा अभवन्



यस्य यन्मतम् स तदेव लिखितवान् । केचन भौत्या दुर्गादद्याः किमपि नोचुः । स एव सन्देहः सूत्रमार्गेण प्रदर्शित आचार्येण त्रीमता क्रमदीश्वरेण इति गोपीचन्द्रमत— निष्कर्षः । वस्तुतस्तु पाणिनीये शास्त्रे व्यवधाने अनुप्रयोगासिद्धिः विपर्ययासनिवृत्त्यर्थमिति वार्त्तिकविरोधात् । यथाह त्रीमद्वजटीश्वरः कृत्स्नानुप्रयुज्यते इत्यनुशब्दस्य व्यर्थाहतनिवृत्त्यर्थत्वात् इति । ननु 'उच्चात् प्रचक्रुर्नगरस्य मार्गान्' (भट्टि) 'प्रभंशया यो नहुषं चकार' (रघु)—इत्यत्र प्रव्यवधानेऽपि कथमनुप्रयोग इति चेत्—नगरस्य उच्चा कथं प्रचक्रुः (?), मार्गान् इत्यस्य क्रियान्वरान्वयित्वात् । 'उच्चात् प्रचक्रुर्नगरस्य मार्गान्' इत्यपि पाठस्तत्र नगरस्य मार्गान् उच्चात् उच्चायुक्तान् सिकयुक्तान् प्रचक्रु रित्यन्वयः । उच्चाशब्दात् अर्थ आदिभ्योऽचि उच्चाशब्दस्य मार्गविशेषणस्य द्वितीयाया बहुवचनम् । एतदेव गोपीचन्द्रमतम् । यथोक्तं तेन 'ये उच्यन्ते ते उच्चाः । तान् सिक्तान् प्रचक्रु रिति व्याख्यया अन्यकाराः समादधिरे इति ।' इति केचित्—शब्देन्दुशेखरकान्ताय—

'आमन्तादिति निह्निंशमानपरिभाषया प्रशब्देन च अव्यवहिते एव प्रयोगः । अनुशब्दात् पथादिवेति च बोद्धामित्याहुः ।' एवं च "प्रभंशया यो नहुषं चकार" (रघु—१३—३६) "तं पातया प्रथममास पपात पथात्" इत्यादयः प्रयोगाः प्रामादिका एवेति बहवः—भट्टोजिरपि मनोरमयामेवमाह । पचान्तरे हरदत्तस्त्राह—'कथं भट्टिकाव्ये उच्चां प्रचक्रुः नगरस्य मार्गान्, प्रभंशया यो नहुषं चकार इति—वार्त्तिककारः पृच्छतां यः पठति विपर्ययासनिवृत्त्यर्थं वाच्यं व्यवहितनिवृत्त्यर्थं इति । इति दिक् ॥ अथ भाष्यमपवादम्—तथा च—'अनुप्रयोगः किमर्थम्—'विपर्ययासनिवृत्त्यर्थम् ( वा )—विपर्ययासनिवृत्तिर्थास्यात् ईहाशक्रे—चक्रे ईहामिति माभूत् । 'व्यवहितविवृत्त्यर्थं' ( वा ) ईहाशक्रे व्यवहितस्य माभूत्—ईहां दिवदत्तचक्रे' इति ।

कृत्स्न क्रियाफले इति 'स्वरितञितःकर्त्तृभिर्भावे क्रियाफल' इति सूत्रेण क्रियाफलं यदा कर्त्तारं नाभिप्रेति तदा लुक् इति कित्वात्कृत्वातोः परस्मैपदत्वमेव । अनुप्रयोगदशायां तु नायं निवृत्त इति दर्शयति—

२२४० । आम्प्रत्ययवत् क्तञोऽनुप्रयोगस्य ॥१॥३६३॥

दी—। आम्प्रत्ययो यस्मादित्यतद्गुणसंविज्ञानो बहु-  
ब्रोहिः । आम्प्रकृत्या तुल्यमनुप्रयुज्यमानात् क्तञोऽप्यात्मनेपदं  
स्यात् । इह पूर्ववदेवात्मनेपदं न तु—तद्विपरोतमिति । तेन  
कर्तृगीऽपि फले इन्दाच्चकारत्यादौ न तद् ।

The word आम्प्रत्यय forms an अतद्गुणसंविज्ञानबहुब्रोहि—the breaking up of the words being आम् प्रत्ययो यस्मात् (after which the affix आम् is attached). [ Meaning of अतद्गुणसंविज्ञान :—बहुब्रोहि is of two kinds तद्गुणसंविज्ञान and अतद्गुणसंविज्ञान । The former is illustrated when the constituent members have any connection (अन्वय) with the verb ; as सुकेशीमानय 'Bring a woman of excellent hair'—when this is said a woman of bad hair should not be presented. Hence it is obvious that not an ordinary woman is wanted but a woman possessing of beautiful hair ; so hair also is connected with the verb आनय । This is तद्गुणसंविज्ञान । The latter (अतद्गुण) is instanced when the constituent members are not connected with the verb but the possessor alone is meant to-beconnected with the verb. Thus चित्तगुमानय—Bring me a man possessing spotted cows. Here cows are not presented before the speaker but only the man possessing the cows. Hence the cows have no connection with the verb ]. Similarly in this case, आम्प्रत्यय—the affix आम् has nothing to do with वति, which is affixed to a root, followed by आम् । Hence the root followed by आम् is meant.

Atmanepada is enjoined to the root कृञ्, also, which is used invariably after ( आम् ) like the root, possessing or being followed by the affix आम्. ( Thus it is shown that the root कृ will take आत्मनेपद, when it follows एधाम् or the like no matter if the fruit of the action accrues to the person other than the agent ( कर्त्ता ). Now to show that the root कृ preceded by an आम्प्रत्ययक root will take परस्मैपद terminations even when the result rests with the agent, he says that here in the rule आम्प्रत्ययवत्—' we should draw the word 'पूर्ववत्' from the preceding rule 'पूर्ववत्सनः' ( 2735—1.3.62 ) so that there will be two ( different ) sentences —( 1 ) आम्प्रत्ययवत्कृञोऽनुप्रयोगश्च and (2) पूर्ववत्कृञोऽनुप्रयोगश्च । The latter then means that कृ will be आत्मनेपद or परस्मैपद according as its predecessor ( पूर्व ) एध, इन्द etc, are आत्मनेपद or परस्मैपद and not otherwise. Thus even when the fruition rests with the agent, तद्ध् i.e. त आताम् and the like आत्मनेपद terminations are not to be attached to कृ in इन्दाचकार etc. Hence though the root इदि or इन्द ( with नुम् ) is parasmaipadi it will act as an atmanepadi not being changed into इन्दाचकारे । Now in the present case the form standing एधाम् + कृ + त—

मित— । 'अनुदात्तङित आत्मनेपदम्' ( २१५७—३।१।२२ ) इत्यत आत्मनेपदमित्यनुवर्त्तते । सूत्रे 'आम्प्रत्ययवत्' इति दृश्यते । न च आम्प्रत्ययस्य आत्मनेपदं भवति । तत् कस्य आत्मनेपदमित्यपेक्षायां प्रथमं तमेव शब्दं विभज्य तस्य वृत्तिं दर्शयति—आम्प्रत्ययोयथादिति । अतद्गुणसंविज्ञान इति । तद्गुणसंविज्ञानात्तद्गुणसंविज्ञानभेदेन हि बहुव्रीहिरिदं वा विभज्यते । तत्र यदा वृत्तिस्थपदस्य क्रियायामन्वयः स्यात् तदा तद्गुणसंविज्ञानोऽयं बहुव्रीहिः यथा सुमुखामानय इत्युक्ते न तावत् दुर्मुखा

आनीयते किन्तु सुसुखा एव । तस्मात् सुसुखायाः स्त्रिय इव सुखस्यापि क्रियया अन्वयो न घटते तदा अतद्गुणसंबिज्ञानोऽयं बहुव्रीहिः । यथा—‘चित्तनुमानय’ इत्यन्ते न खलु गाव चित्वा आनीयन्ते किन्तु यस्य ताः स एव ; एवमत्रापि आम्प्रत्ययो यस्माद्घातो-  
रुत्तरं विधीयते तस्यैवात्मनेपदं न त्वात् इति । आम्प्रत्ययवदिति तृतीयात्तानुव्याथै  
वति इत्याह आम्प्रकृत्यातुल्यमिति । ततः अनुप्रयोगस्य इत्यत्र ‘अनुप्रयोग’ इति  
कर्मणि घञोरूपम् ( अनुप्रयुज्यतेऽयमिति ) ; तदाह अनुप्रयुज्यमानात् इति योऽनुप्रयुज्यते  
तस्मादित्यर्थः । आत्मनेपदं स्यादिति—क्रियाफले परगामिन्यपि अनुप्रयुज्यमानात्  
कृञः ( कृ घातोः ) आत्मनेधादिधातुवत् आत्मनेपदमेव स्यात् न तु ‘स्वरिति’ ( २१५८ )  
इति प्राप्तं परञ्चैपदमित्यर्थः । एवमप्राप्तस्य—आत्मनेपदस्य प्रातिविर्हिता इदानीं  
प्राप्तस्य आत्मनेपदस्यविधिं वारयिष्यन्नाह—इहेति । अस्मिन् आम्प्रत्ययवत् कृञोऽनु-  
प्रयोगस्येति सूत्रे, ‘पूर्ववत्सनः’ ( २७३५—१।३।३२ ) इति सूत्रात्—पूर्ववदिति  
पदमनुवर्त्तय अनुकृत्य वाक्यभेदेन विभिन्नवाक्यत्वेन सम्बद्धान्ते अनीयते अस्माभिरिति शेषः  
भाष्यकारप्रवृत्त्यनुसारादितिभावः । तथाच सूत्रमिदं वाक्यद्वयत्वकम्—‘आम्प्रत्ययवत्  
कृञोऽनुप्रयोगस्ये’त्येकं वाक्यम् । ‘पूर्ववत्कृञोऽनुप्रयोगस्ये’त्यन्यत् । तत्र पूर्वस्यार्थः  
प्रागेव व्याख्यातः । द्वितीयस्य त्वयमर्थः—पूर्वेषु एधादिधातुना तुल्यमनुप्रयुज्यमानात्  
कृञोऽपि आत्मनेपदं स्यात् । ननु च प्रागपि ( आम्प्रत्ययवदित्यत्र ) एवमेव प्रोक्तवत्  
कोऽत्र विशेषः इति चेत् नियमार्थोऽयमारम्भ इत्याह—पूर्ववदेवात्मनेपदं न तु तद्विपरीत-  
मिति । नियमफलमाह—तेनेति ( इदि ऐद्यर्थे इति धातुः परञ्चैपदी । इदितोनुम्  
घातोरिति नुम्—ततः आभि लिटि रूपम् )—अत्र आत्मनेपदस्य इदिधातोः परञ्चैपदत्वेन  
अनुप्रयुज्यमानस्य कृञः हित्त्वप्रयुक्तं ‘स्वरिति’ ( २१५८ ) ति सूत्रप्राप्तं आत्मनेपदं  
प्रतिषिध्य फलं कर्त्तारमेव अभिप्रैति, धातुश्च जित्त्वे भवति तथापि ( हेतुद्वयसम्ब-  
ऽपि ) कृञोऽत्र ( इन्दाच्चकार इत्यत्र ) परञ्चैपमेव भवति । अत्रायं संक्षेपः—‘आम्-  
प्रत्ययवतोऽनुप्रयोगस्य’ इत्यनेन परगामिन्यपि फले—आत्मनेपदं विहितम्—( परञ्चैपदं  
निषिद्धम् ) ; पूर्ववत् कृञोऽनुप्रयोगस्य इत्यनेन तु कर्त्तृगामिन्यपि फले—परञ्चैपदमेव  
विहितम् ( आत्मनेपदं निषिद्धमिति नियमद्वयम् ) ।

अथ भाष्यम्—‘आत्मन्यवदिति । क्लञ्जयहणं नियमाद्यम् । इह माभूत् ईदामास । कथं चाक्षोरनुप्रयोगो भवति । प्रत्याहार यहणं हि तत्र विज्ञायते । कथं पुनर्विज्ञायते तत्रप्रत्याहारयहणमिति । इह क्लञ्जयहणात् । अथैह कश्चात्त भवति । उदुम्भाश्चकार । उदुरजाश्चकार ! ननु चाम्प्रत्ययवदित्युच्यते । ननु चास्मात् प्रत्ययात् आत्मनेपदं पश्चाम् ; न ह्यसौऽनेमिति । किं तर्हि । स्वरितञितः कर्तृभिप्राये क्रियाफले आत्मनेपदं भवतीति । नैष दोषः । इदं नियमाद्यं भविष्यति । चाम्प्रत्ययादेवेति । यदि नियमाद्यं विधिनैप्रकल्पते । ईहाश्चक्र । जचाश्चक्र । विधिय प्रकल्पतः । कथम् । पूर्ववदिति वर्त्तते । चाम्प्रत्ययवत्—पूर्ववच्चेति” ।

एवं प्रकृते लिटि एधाम् क्ल त इति स्थिते—

२२४१ । लिटस्तभयोरिशिरिच् ॥३४।८१॥

दी—लिडादेशयोस्तभयोः ‘एश्’ ‘इरेच्’ एतौस्तः ।  
एकारोच्चारणं ज्ञापकं—‘तडादेशानां टेरित्वं न’ति । तेन डारौ-  
रसां न । ‘क्ल’ ‘ए’ इति स्थिते ।

‘एश्’ and ‘इरेच्’ replace respectively त and क्ल, the substitutes for (affixes of) लिट । The pronunciation of एकार in एश् and इरेच् indicates this—that एत्वं i.e. एकार is not enjoined to the टि (अचोऽच्चादि-) of the substitutes for तल् (आत्मनेपद affixes), [derived by the rule ‘टित आत्मनेपदानां टेरि’ ( २२३२ )]. Hence डा, रौ and रस् the substitutes for third person triad of लुट्, which is a टित् ( द- eliding ), have no एत्वं ( एकार ) in their टि portion. Now the form being एधाम् + क्ल + ए—[ Note that एश् is शित्, and therefore it replaces the whole affix त (and not अ only ofit) by the परिभाषा—‘अनेकाल् शित् सर्वेषु ( 45. )—इरेच् also being अनेकाल्—containing more than one अल् or letter replaces the whole of क्ल ] ।

मित—। तथ भय 'तन्मी' ( इन्धः ), तयोः ( स्थानपठौ ) स्थाने एश्, इरेच् च क्रमात् स्यात् । तस्थाने एश् भूस्थाने इरेच् इति विवेकः । 'टित आत्मनेपदानां टेर' ( २२१६ ) इति सूत्रेण लिङादेशतन्मयोऽटिभागस्य एलं ( एकारः ) स्यात् लिट्-द्वित्वात्—तथापि यत् 'अश् इरेच्' इत्यनुज्ञा 'एश् इरेच्' इति एकारत्वेन निङ्गेशः क्रियते तेन ज्ञाप्यते यत् तडादेशानां तडामात्मनेपदविभक्तीनां स्थाने ये आदिश्लोके तेषां टेः टिभागस्य एलं एकारत्वं न भवतीत्यर्थः । किञ्चैतद् ज्ञापकफलमित्यपेक्षया-माह तेनेति—लटः त, आताम्, भ इत्येषां स्थाने डा, रौ, र्म् इत्येति विधीयन्ते । अत लुट्द्वित्वेऽपि तदादेशानां डारौरसां टेरत्वं न भवति । अथ प्रकृते एधाम् क्व इति स्थिते ('अनेकाल् गित् सर्व्वस्येति परिभाषया एश्ः शिच्चात् इरेचश्च अनिकाल्-त्वात्—सर्वादेशः) ।

२२४२ । असंयोगाल्लिट् कित् ॥१।२।५॥

दो—। असंयोगात् परोऽपिल्लिट् कित् स्यात् । 'क्ङिति च' ( २२१७ ) इति निषेधात्—'सार्व्वधातुकार्द्धधातुकयोः' ( २१६८ ) इति गुणो न । द्वित्वात् परत्वादुयणि प्राप्ते ।

An अपित् लिट्, coming after a non-conjunct letter (single letter), becomes ( is to be treated as ) कित् and not ङित् by the rule 'सार्व्वधातुकमपित्' (2234) for लिट् substitutes are आर्द्धधातुक । Here त ( the आत्मनेपद affix ) has no प् after it hence it is अपित् and thus the rule applies. According to the prohibition enjoined in the rule 'क्ङिति च' (2217) the ङ् of क्व is not gunnated by the rule 'सार्व्वधातुकार्द्धधातुकयोः' ( 2168 ) for ए ( here ) is कित् । After the root क्व is first reduplicated by 'लिटि धातोरनभ्यासस्य' (2177), the यथादेश (र) being due by the subsequent rule 'इकी यप् अचि' (47—6. I. 77)—(एधाम् क्व क्व ए) we look ahead :—

मित—। असंयोगात् + लिट् कित् इतिच्छेदः । 'सार्वधातुकमपित्' इति पूर्वतत्त्वम्—तस्मादपिदित्यनुवर्त्तय आह, असंयोगादिति—असंयोगात् ( हलोऽनन्तराः संयोगः इति) संयोगसंज्ञावह्निर्मुं तादृ वर्णात्—परः परवर्त्तय यः अपित् लिट् 'लिटादेशः स कित् = अगुणी' स्यात् । ततः 'सार्वधातुकाद्दधातुकयोरिति गुणे विहितेऽपि—अव लिटः कित्वात् 'किङ्तिचेति' निषेधात् न गुणः । ततः एधाम् क् क ए इति कृते हिले ( लिटि धातोरनभ्यासस्य इति सूत्रेणेत्यर्थः ) 'इको यणचि' (४७—६।२।७७) इति सूत्रस्य परवर्त्तित्वात् षकारस्य यणादेशेन रेफे प्राप्ते विशेषमाह—(यदि तु प्रथमं यणादेशः क्रियेत तदा 'क्' इत्यस्य 'क्' इत्येवंरूपे जाते एकाच्चाभावात् लिटिधातोरितिन-प्रवर्त्तत हिलं च नो भवेदित्युक्तं—दित्वादित्यादि)—

२२४३ । द्विर्वचनेऽचि ॥१।१।५६॥

दी—। द्वित्वनिमित्तेऽचि परे अच आदेशो न स्यात् द्वित्वे कर्त्तव्ये ।

When an अच् (vowel) due to which reduplication is en-joined (to what precedes) follows, then the substitution for a vowel (अच्) is prohibited—if (i.e. on condition that) reduplication has to be done. Here in एधाम् क् क ए—क् has reason to be duplicated owing to the existence of (लिट्) 'ए' after it, for the substitute ए for त is सार्वधातुक (लिट्) by स्थानिवद्भावः । Again this ए being an अच् the ष of क् must be replaced by यण् (र्) । Thus we are between the horns of a dilemma. But this rule 'द्विर्वचनेऽचि' solves this difficulty with the help of the exposition 'द्वित्वे कर्त्तव्ये अच आदेशो न स्यात्'—'substitutions for vowels are not en-joined when duplication has to be done.' Thus द्वित्व or duplication comes in first and then follows यणादेश though the

rule 'इको यणचि' ( 47—6. 1. 77 ) follows upon the द्वित्वविधायक rule 'लिटिधातोरनुभ्यासस्य' ( 2177—6. 1. 8 ). Note that the terms द्वित्वनिमित्त etc.—has special significance. What is the significance of द्वित्वनिमित्त ?—Witness दुद्गृषति । Here in दिव् ( दिवुकीडायाम् ) + उठ सन् तिप्—ऊद् is not a द्वित्वनिमित्त ; hence by ऊद् we first get द्वा and then we duplicate द्वा and the form is दुद्गृषति ; but if the duplication would have been first adhered to we would have got दिद्गृषति and not दुद्गृषति which is the correct form. For the significance of अचि and अच; see the 'मित'—Tika below. The form yet remaining एधाम् क्त क्त ए—

मित—। 'स्थानिवदादेशोऽनलुविधौ' ( ४८—१।१।३६ ), 'अचः परस्मिन् पूर्वविधौ' ( ५०—१।१।५७ ), 'न पदान्तद्विवचनवरियलां पक्षरसवर्णानुस्वार दीर्घ जश्चर्विधियु' ( ५२—१।१।५८ ) 'द्विवचनेऽचि इति पाणिनेः सूत्रक्रमः । तदत्र द्विवचनेऽचि इत्यत्र 'स्थानिवदादेश' इति परस्मिन् इति 'पूर्वविधावि'ति 'न' इति चानुवर्तते । द्विवचने इत्यस्य च दिरुच्यते येन परनिमित्तेन तत् द्विवचनम् ( बहुव्रीहिः ) इति विग्रहः = द्विवचन—निमित्तमिति लभ्यते ; अथवा द्विः वचनम् द्विवचनम् ( सुपसुपा ) तदस्ति अस्य इति अर्थ आदिभ्योऽच्—ततः द्विवचनश्च द्विवचनश्चोलीकशेषः । अवाप्यनुक्तमपि द्विवचननिमित्तमिति गम्यते आयुर्घृतम् इत्यत्र यथा—आयुषो निमित्तम् घृतमिति बोधः । तदेतत् सर्वं मत्वाह—द्वित्वनिमित्ते इत्यादि । द्वित्वे कर्त्तव्य इति अचः पूर्वत्वेन द्वित्वस्य द्वित्वस्य विधौ कर्त्तव्ये सतीत्यर्थः । एवं क्त ए इत्यत्र द्वित्वं कर्त्तव्यम् । तेन 'इको यण् अचीत्य नेन इक् ( अचः—ऋकारस्यति घावत् ) स्थाने यण् ( रिफः ) प्राक्—न कर्त्तव्यः । प्रथमं अजादेशे तु क्ते इति भवति । ततो रूपान्तिदेशपञ्चाश्रयणे यद्यपि 'क्ते' इत्यनुमेव स्थानिवत्—मत्वा हिरुच्चायै 'चक्ते' इति लभ्यते तथापि 'प्रचालनादि पदस्य दूराद-स्पर्शने वरमि'ति न्यायात् प्रथमं द्वित्वं कर्त्तव्यं ततोऽजादेशः कर्त्तव्यः खाद्यवात् इति भावः । किञ्च रूपान्तिदेशपञ्चाश्रयणे दोषान्तरमपि भवति । 'क्ते' इतीदं स्थानि



बन्धत्वा यदि हिल्वं विधीयते तर्हि—‘क्र’ इत्यत्र ( करण ) रीकोऽपि स्थानिवद्भावात्  
 ष्टकार एव भवति ततश्च एकाचल् न भवति किन्तु इत्कत्वमेव ततः कुतो हिल्वमतः  
 —सुहृत्कं हिल्वं कर्त्तव्यं प्राक् अजादेशो नकर्त्तव्य—इति । प्रथमं कृ कृ ए इति  
 कर्त्तव्यं तत उत्तरखण्डस्य (द्वितीय ‘कृ’ इत्यस्य अभ्यासभिन्नसोऽत्ययः) यथादेशो  
 विधातव्यः । हिल्वनिमित्तं इति किम् ? दुद्रुषति । दिव् ( दिवुञ्जीङायाम् ) + सन्  
 इति स्थिते “च्छोः ‘शुडनुनासिके च’” ( २५६—६।४।१० ) इति वकारस्य ऊटि  
 दिव् + ऊ + सन् इति जाते ऊकारस्य न हितनिमित्तत्वं किन्तु सन एव तस्य च  
 व्यवहितत्वात् परत्वं न भवति तेन प्राक् ऊट्—कार्थ्यं कृते द्रु सन्  
 इति सम्यग्माने हिल्वं ततो हलादेशेषु—दुद्रुषति इति लभ्यते, प्राक् हिल्वे कर्त्तव्ये  
 तु दिद्रुषति इत्यनिष्टं प्रसज्येतेति बोध्यम् । अचि किम् ? जेप्रीयते । दीधीयते ।  
 जेप्रीयते इत्यत्र प्रा + यञ् इति स्थिते ‘ईप्राप्तोः’ ( २६४८—७।४।११ ) इति ‘प्रा’  
 इत्यस्य ईकारान्तत्वे विहिते ईकारस्य हिल्वनिमित्तकयत्नो निमित्तत्वं, न तु हिल्वनिमित्ताज्-  
 निमित्तकत्वमिति प्राक् ईत्वं ततो हिल्वम् । एवं दीधीयते इत्यत्र । अचः किम् ?  
 असुपुपत् । स्वापि (स्वप् + षिच्) + चञ् + तिप् इति स्थिते चञि ( २३१५—६।१।११ )  
 इति चञो हिल्वनिमित्तं ‘स्वापेचञि’ ( २५८४—६।१।१८ ) इति स्वापेः सम्प्रसारणम् ।  
 तेनात्र कार्थ्यद्वयं वर्त्तते । स्वापेर्हिल्वमित्त्वं कार्थ्यम् । तस्य च सम्प्रसारणमित्यपरम् ।  
 तदनयोः कतरत् प्रथमं क्रियताम् इति कार्थ्यसन्देहे “सम्प्रसारणं तदाश्रयकार्थ्यञ्चलव-  
 दि”ति परिभाषया—प्रथमं सम्प्रसारणमेव कार्थ्यं ततो हिल्वं स्वापे वकारस्य यत्  
 सम्प्रसारणम् ‘उ’ इति यावत् ( इग्यणः सम्प्रसारणम् ) तस्य अजादेशत्वाभावात् । अयं  
 स्पष्टार्थः—स्वापेर्वकारस्य—उत्वं विधीयते । तदत्र व इति स्थानी उ इति आदेशः ।  
 व इति तु अञ् न भवति । किन्तु हिल्वे तेन उकारस्य अजादेशत्वं नास्ति ( अचः  
 आदेश इति अजादेशः ) किन्तु हलादेशत्वमेव । तेनात्र निर्वाचं सम्प्रसारणमेव प्राग्  
 भवति ततो हिल्वम् ( सन्वच्चदोषत्वपत्वाणि च ) इति । सम्प्रसारणेन सुप् इति जाते  
 सुप्सुप चञ्ति इति स्थिते लुङादेशत्वाद्दहागमे षट् सुपसुप् अ तिप् इति सम्यग्माने  
 ‘दोषो लघोः’ ( २३१८ ) इति अभ्यासदीर्घे असुपुपत् इति लभ्यते ( आदेशप्रत्यययोरिति-

षलम्) । [अत भाष्यम् 'द्विवचनेऽचीति—आदेशे स्थानिवदनुदेशा तदतोद्विवचनम् (वार्त्तिक) । आदेशे स्थानिवदनुदेशतद्वतः, किंवतः । आदेशवती द्विवचनं प्राप्नोति । तव को दीपः । तत्राभ्यासरूपम् (वार्त्तिक) । तत्राभ्यासरूपं न सिध्यति । चक्रतुश्चक्रु रिति । 'अज्यहृषणं तु प्रापकं रूपस्थानिवद् भावस्य, (वार्त्तिक) । यदयमज्यहृषणं करोति तद् प्रापयन्वाचाय्यो यद्गुरुपंस्थानिवद् भवतीति । क' कृत्वा प्रापकम् । अज्यहृषणस्येतत् प्रयोजनम् । इह मा भूत् । जिघ्रीयते दीधीयते । यदि च रूपं स्थानिवद् भवतीति ततोऽज्यहृषणमर्थवद्भवति । अथहि कार्थ्यम् । नार्थोऽज्यहृषणेन । भवतीत्याव द्विवचनम् । तव गाड्प्रतिषेधः (वार्त्तिक) । तव गाड् प्रतिषेधो वक्तव्यः । अधिजरी । इवर्णाभ्यासता प्राप्नोति । न वक्तव्यः । गाड् लिटोति हिलकारकी निर्द्देशः । लिटि लकारादाविति । कृतेऽजन्तदिवादि-नामधातुष्वभ्यासरूपम् (वार्त्तिक) । कृतेऽजन्तदिवादिनामधातुष्वभ्यासरूपं न सिध्यति । कृति । अचिकीर्त्तत् । एजन्ता जञ्जे—मञ्जे । दिवादि । दुद्गृषति । सुष्युषति । नाम धातुः । भवन्मिच्छति भवनीयति भवनीयतेः सन् विभवनीयिषात् । एवं तर्हि प्रत्यय इति वल्ल्यामि । प्रत्यय इति चेत् कृत्यजन्तनामधातुष्वभ्यासरूपम् (वार्त्तिकम्) ।

'प्रत्यय इति चेत् कृतेऽजन्तदिवादिनामधातुष्वभ्यासरूपं न सिध्यति । दिवाद्य एके परिहृताः । एवं तर्हि द्विवचननिमित्ते षचि अजादेशः स्थानिवदिति वल्ल्यामि । स तर्हि निमित्तशब्द उपादेशः । नञन्तरेण 'निमित्तशब्दं' निमित्ताद्यो गम्यते । तद् यथा । दधि तपु ( दक्षा इति भाषायाम् ) संप्रत्यचो ज्वरः । ज्वरनिमित्तमिति गम्यते । लड्डुलोदकरं पादरोगः । ( लड्डुलोदकमिति पूत्यादिगन्धविशिष्टं दूषितं जलमित्यर्थः ) पादरोगनिमित्तमिति गम्यते । आयुधूर्त्तत् । आयुधोनिमित्तमिति गम्यते । अथवा अकारो मत्वर्थीयः । द्विवचनमस्मिन्निति सोऽयं द्विवचनः द्विवचने इति । एवमपि न प्रायते कियन्तमसौ कालं स्थानिवद्भवतीति । यः पुनराह द्विवचने कर्त्तव्ये इति । कृते तस्य द्विवचने स्थानिवद्भवति । एवं तर्हि प्रतिषेधः प्रकृतः सोऽनुवर्त्तयति । क प्रकृतः । न पदान्द्विवचनेति । द्विवचननिमित्ते षचि अजादेशो न भवतीति । एवमपि न प्रायते कियन्तमसौकालमजादेशो न भवतीति । यः पुनराह द्विवचने

कृतं च इति कृते तस्य द्विवचने अजादेशो भविष्यति । ए' तर्हि उभयमनेन क्रियते । प्रत्ययश्च विशेष्यते द्विवचनञ्च । कथं पुनरेकेन यत्रे नोभयं लभ्यम् । लभ्यमित्याह । कथम् । एकशेषनिर्होशात् । एकशेषनिर्होशोऽयं द्विवचनञ्च द्विवचनञ्च द्विवचने । द्विवचने करव्यं द्विवचने अचि प्रत्यये इति । ] ॥ एवं प्रकृते एधाम् कृ कृ ए इति स्थिते ।

२२४४ । उरत् ॥ ७।४।६६ ॥

दी— । अभ्यासच्छवर्णस्य ( ? ) अत् स्यात् प्रत्यये परे ।  
रपरत्वम् । 'हलादिः शेषः' ( २१७६ ) । 'प्रत्यये' किम् । वव्रश्च ।

The चकार of the अभ्यास is replaced by अत् when a प्रत्यय or affix follows. अ of अत् is followed by a र् (by the rule उरत्परः 70—1. 1. 51. ). This र् disappears by the rule—हलादिः शेषः ( 2179 ). Why say प्रत्यये परे? Witness वव्रश्च । व्रश् (ओव्रश्चुद्धेदने) + लिट्णल् ( अ ) = व्रश्, व्रश् ( हिल ) अ = व्रश्, ( लिट्प्रभ्यासस्योभयेधाम्—2408 ) इति (सम्प्रसारणम्) = व्रश् = व्रश् ( उरत् ) व्रश् = वव्रश् by हलादिः शेषः । Here the अभ्यास 'व्र' is first changed into व्र by सम्प्रसारण then into वर् by उरत् (अत्)- Hence, because अत् (अ) in वर् is the substitute of च्, which is a सम्प्रसारण ( द्रग्यणः सम्प्रसारणम् ), has to be treated as स्थानिवत् i. e. like the स्थानी 'च्'. Thus व् of वर् is not allowed to have सम्प्रसारण, for it is followed by a सम्प्रसारण अ ( स्थानिवत् ) cp. the rule 'न सम्प्रसारणे सम्प्रसारणम्' ( 363—6. 1. 27 ). Thus the rule न सम्प्रसारणे etc is valid here. But had the word 'प्रत्यये' not been mentioned (in the वृत्ति of Bhattoji), the i. e. अ ( अत् ) of वर् would not have been treated as स्थानिवत् ( च्दवत् ), there being no परनिमित्त cp. the rule 'अचः परस्मिन् etc' ( 50—1. 1. 57 ). And अ ( अत् )

not being a स्थानिवत्), the rule न 'रश्च' etc does not apply (for there is no सम्प्रसारण following). Thus the अभ्यास 'र' of वचश्च is going to have सम्प्रसारण but in that case you cannot get वचश्च, but you are to get औत्रश्च. Thus it is clear that the expression 'प्रत्यये परतः' should be mentioned in the वृत्ति ।

मित— । उः + अत् इतिच्छेदः । उरिति चकारस्य षष्ठां रूपम् 'मातृपितृ' इत्यत्र यथा । 'अव लोपीऽभ्यासस्य' ( २६२०—७।४।५८ ) इत्यतीऽभ्यासस्य इत्यनुवर्तते । 'आसन्नमाध्यायपरिसमाप्त'रङ्गाधिकारः' इति भाष्यवचनात् अङ्गस्थैवधिकृतं वर्तते । तदाह—अभ्यास-च्छवर्णस्य इत्यादि । प्रत्यये परे इति । 'अङ्गस्य' इत्यनेन प्रत्ययः आलिप्यते एव अन्यथा प्रत्ययपरत्वाभावेन तस्य अङ्गसंज्ञालस्यैव अभावात्—उक्तं हि भगवता सूत्रकारिणैव—'यस्मात् प्रत्ययविधिसदादि प्रत्ययेऽङ्गमिति' ( १८८ ) । अत उक्तं प्रत्यये परे इति । रपरत्वमिति—'उरल् रपरः' ( ७०—१।१।५१ ) इति सूत्रेण 'अत्' इत्यस्य अकारः रपरः सन्नैव प्रवर्तते इत्यर्थः । ततश्च 'लृ' लृ ए इत्यत्र 'क' कृ ए इति स्थिते 'ह्लादिः शेषः' ( २२७७ ) इति सूत्रेण—रलोप इत्याह—ह्लादिरिति । एवञ्च कृ लृ ए इति स्थितम् ।

खव्याख्याने प्रत्यये इति पदं कथमनुभूतं इति कारणं फलञ्च निर्द्देश्यन् पृच्छति, प्रत्यये किमिति । उत्तरमाह—वचश्चेति । औत्रश्चच्छेदने इति धातुः । तस्य लिटि षलि रूपम् । तदित्यं प्रक्रिया । व्रश्च लिट् षल् ( ष ) इति स्थिते द्वित्वम्, लिट्यभ्यासस्योभयेषाम्, ( २४०८ ) इति अभ्यासस्य सम्प्रसारणम्, 'उरत्' इति अभ्यासस्य चकारस्य अकारादेशः, रपरत्वम्, ह्लादिः शेषः ( व्रश्च, व्रश्च, अ = व्रश्च, व्रश्च, ष = व्रश्च, व्रश्च अ = वचश्च ) ; अत्र अभ्यासस्य 'व्रश्च' इत्यस्य सम्प्रसारणेन य चकारो भवति ( व्रश्च ) स स्थानी । तस्य स्थाने पुनरुदित्यनेन योऽकारो विधीयते स च 'अचः परस्मिन् पूर्वविधा' वित्यनेन स्थानिवत् । चकारोऽयं इत्यर्थः सम्प्रसारणं' मित्यनेन सम्प्रसारणसंज्ञकमित्युक्तं भवति । तस्मात् तत् स्थाने य आदिश्रुते अकार इति सोऽपि स्थानिवत्त्वेन सम्प्रसारणसंज्ञकमेव भवति । ततश्चासुप्तकारमात्रित्य 'न सम्प्रसारणे सम्प्र-

सारणम्' ( १६३ ) इति निषेधः प्रवर्तते वकारस्य उलं च न भवति वत्रथेति च सिद्धाति । किन्तु यदि अत्र 'प्रत्यये' इत्युक्तं नाभविष्यत् तर्हि परतः प्रत्ययाभावात् चकारस्य स्थानिवत्त्वमपि नाभविष्यत्, प्रत्यये परतः सत्येवहि अङ्गसंज्ञाविधानात् । तत्रथ स्थानिवत्त्वाभावेन सम्प्रसारणत्वस्याप्यभावात् 'न सम्प्रसारणे सम्प्रसारणमिति निषेधोऽपि न प्रावर्तनीयत । तेन च वकारस्य सम्प्रसारणेन 'वत्रथ' इति रूपमपि दुरुपवाद्मभविष्यदिति सुष्ठूक्तं 'प्रत्यये परे' इति ।

२२३५ । कुहोश्चुः ॥७।४।६२॥

दी— । अभ्यासकवर्गहकारयोश्चवर्गादेशः स्यात् । एधाञ्चक्रे ।  
एधाञ्चक्राति । एधाञ्चक्रिरे ।

चवर्ग (चङ्गजभञ्ज) replaces both कवर्ग (कखगघळ) and हकार existing in an अभ्यासं । Thus the क of कङ्गए is replaced by च and then by यणादेशः ( 'इको यणचि ) we get चक्रे । Then एधाम् चक्रे = एधाञ्चक्रे ।

मित— । कुरिति कवर्गः । चुरिति चवर्गः । ह इति हकारः ।  
कु च ह् च कुहो ( हन्ः ) तयोः ( स्थानवृत्तौ ) । 'अत्र लोपोऽभ्याससीत्यभ्यास-  
सीति अनुवर्तते तदाह—अभ्यासकवर्गहकारयोश्चवर्गादेश इति । अत्र कवर्गीयवर्णानां  
हकारस्य च समष्ट्या षट्त्वं चवर्गीयानाञ्च षष्ठतया यथा संस्थानं नान्वयः । किञ्च  
यद्यपि उभयोः ( कवर्गहकारस्य चवर्गस्य च ) मध्ये प्रथमभेदोऽप्यस्ति तथापि सूवारभ-  
सामर्थ्यात् आदेशी बोध्य इति । एवञ्च प्रकृते एधाम् च-क्रे ए इत्यत्र एधाम् च क्रे ए  
इति जाने यणादेशे 'अनुस्वारस्य ययि परसवण' ( १२४ — ७।४।५८ ) इति परसवणे च  
एधाञ्चक्रे इति लभ्यते । एधाञ्चक्राति इति 'टित् आत्मनेपदानां टेरे' इत्यातामित्यत्रैते  
रूपम् । एधाञ्चक्रिरे इति भक्ष इरेजादेशे रूपम् ।

इदानीं 'यासः से' ( २२०६ ) इति यासः 'से'भावे सकारस्य वलादित्वात् आर्वाथात्-

कास्तेड्वलादीरिति इडिह कथं न भवति इति दर्शयितुमिड्, निषेधपरं सूत्रम-  
वतारयति :—

२२४६ । एकाच उपदेशेऽनुदात्तात् ॥७।२।१०॥

दी—। उपदेशे यो धातुरेकाजनुदात्तश्च ततः परस्य वला-  
देरार्धधातुकस्य इट् न स्तात् । उपदेशे इत्युभयान्वयि । एकाच  
इति किम्—यङ् लुग् व्यावृत्तिर्यथा स्यात् । स्मरन्ति हि—श्रितपा  
शपानुबन्धेन निर्दिष्टं यद्गणेन च । यत्रैकाजग्रहणं चैव पञ्चैतानि  
न यङ् लुकि ।—इति । एतच्च इहैव एकाजग्रहणेन ज्ञाप्यते ।  
अच इत्येव एकत्वविवक्षया तद्वर्तमानग्रहणेन च सिद्धे एकग्रहण—  
सामर्थ्यादेनैकाच् कोपदेशो व्यावर्त्तयते । तेन वधेर्हन्तुपदेशे  
एकाचोऽपि न निषेधः । आदेशोपदेशेऽनैकाच्त्वात् । अनु-  
दात्ताश्चानुपदमेव संग्रहीथन्ते । एधाञ्चकृषि । एधाञ्चक्राथे ।

The augment इट् is not enjoined to a वलादि-धातुक which follows a root that is mentioned to be अनुदात्त and एकाच् (having a single vowel only) in उपदेश (i.e. धातुपाठ) । The word 'उपदेशे' is related with both 'एकाचः' and 'अनुदात्तात्'; why say एकाचः?—It (i.e. the word एकाचः) is enlisted in the rule so that इडिविधि may be barred to एकाच roots in यङ् लुक् । In other words एकाच is included with a view to prohibiting the augment इट् to एकाच roots in यङ् लुक्—cp.—the saying (of old Grammarians) :—

Rules, in which the roots have been taught in these five sorts or ways, viz—by affixing तित् ( ति ), शप् ( च ), अनुबन्ध, by taking up the whole class ( गण ) and by pronouncing the qualifying word एकाच् beforehand, will cease to have, in यङ् लुक्

( the operations which they exercise upon the simple roots in क्त् लिट् etc. ).

[ 1. श्रितपा—(By श्रितप्) :—The rule 'भरतिरः' ( 2181—7.4.32 ) contains the root भू ending in श्रितप् or ति and enjoins अ ( अकारान्तल ) to the reduplicate or अभ्यास in लिट् consequently भू is replaced by भ । But this rule will not apply to the same root भू in यङ्लुक्—thus भू + यङ् लुक् लिट् अ = वीभवाश्चकार and not वभवश्चकार ( for formation see under the rule 'यङी वा' 2651 ). Similarly the rule 'निर्गदमद् etc. ( 2285 ) directs षत्व to नि ( प्रविहन्ति ) but as हन् is expressed by adding श्रितप् ( हन्ति ) after it, the नि cannot have, by this rule, the षत्वविधि in यङ्लुक् as प्रग्वजङ्गनीत् ।

2. शपा—By शप् :—( This शप् is a Vikarana ). The rule 'सनीवन्तर्धभस्जदभु शिख्रु धूर्णभरत्तपिसनाम्' ( 261—7.2.49 ) enjoins the augment इट् optionally to the roots mentioned here. But as स is pointed out with the affix शप् attached to it ( स + शप् = भर ) it will not have, in its यङ्लुक् form, the augment इट् । Thus वर्भर्त्ति, वरिभर्त्ति, वरीभर्त्ति are without इट् ।

3. अनुबन्धन—By an अनुबन्ध or an indicatory ( as the eliding word—क् in क्त and क्तवत् or ल्ङ in लुट् &c. ) ; Direction by अनुबन्ध is possible in two ways ( 1 ) by स्वरूप i.e. by attaching an अनुबन्ध such as ङ to the root itself and ( 2 ) by an इत्संज्ञकपद or word :—

( 1 ) By स्वरूप is illustrated in the rules 'शीङः' सार्धधातुके गुणः' ( 2441—7.4.21 ) and 'दीङो युङचि' ( 2507—6.4.63 )—शेषितः—दीदितः—( शी + यङ् लुक् तस् )—( दीङ् यङ् लुक् तस् ) where शी and दी are gunnated in the अभ्यास by the rule 'गुणो यङ्लुकोः' ( 2630—

7.4.82 ) and not by the rules cited above ( 'शीङ्: सार्द्धं'—and दीङो युञ्चि ).

( 2 ) इत्संज्ञकपद is exemplified in the rule 'अनुदात्तञित् आत्मनेपदम्—( 2157—1.3.12 ). Now the root स्पर्ध् is अनुदात्त and the root शीङ् is ङित् but they will cease to be so ( आत्मनेपद ) when यङ्लुक् follows—पापह्वीति, शेषयीति ( स्पर्ध् + यङ्लुक् + तिप् :—शी+यङ्लुक्+तिप् ) ।

4. गणनेन—By a गण—a class or group :—This is illustrated in the rules 'रुधादिभ्यः ञम्' ( 2543—3.1.78 ) and 'दिवादिभ्यः ञन्' ( 2505—3.1.69 ) etc, But भिद् ( a root of the रुधादि class ) and दिव् have no ञम् ( ञ ) and ञ्यन् ( य ) in their यङ्लुक् forms—वेभिदीति देदिवीति ।

5. यतैकाज्यह्वणम्—By the mention of एकाच्:—It is illustrated in the present rule एकाच् उपदेशेऽनुदात्तत्—which prohibits the augment इट् to बलादि आर्षधातुक affixes with reference to एकाच् ( single अच् or vowel-consisting ) roots. But witness वेभिदिता [ भिद् + यङ्लुक् ता ( लुट् ) ] and वेच्छिदिता [ छिद् + यङ्लुक् ता ( लुट् ) ] where this rule does not hold good and we have the augment इट् prefixed to बलादि आर्षधातुक—ता ।

In this verse शित्पा शपा etc., take the word यद् in यद् गणने च to mean यत्र—where ( in which rule ).

It is thus explained by prof. Kielhorn in his valuable and faithful translation of परिभाषेन्दुशेखरः—

P. CXX., 3. ( परिभाषा—120. ( ग ) page 517 ).

“( Of operations which concern primitive roots there are )



five ( that do ) not ( take place ) in case ( those roots ) are followed by यङ् लृक् ; they are :—[(a) and (b) an operation that may be taught in a rule ) in which ( the primitive root ) is put down with ( the termination ) ति or with ( the Vikarana ) श्प् (c) ( an operation that may be taught in a rule ) in which ( the primitive root ) is put down with an Anubandha or Anubandhas attached to it as well as an operation which is stated ( to concern generally all primitive roots ) that have a particular; Anubandha or particular Anubandhas ( attached to them ). (d) ( an operation ) that may concern a whole class ( or group of primitive roots ) ; and (e) ( an operation that may be taught in a rule ) in which the word एकाच् mono-syllabic has been employed.”

Examples are nearly the same as we have given above.

N. B.—( This परिभाषा—is not adopted by the भाष्यकार hence Nagesha gives a different explanation and एकाच् in the rule is taken up to be related with the rule श्रुतः किति ( 2381—7.4.11 ). See the शब्देन्दुशेखर—‘under this rule beginning with परित् etc. and also the परिभाषेन्दुशेखर under this परिभाषा No. 120—( ग ) P.—105 ) ].

एतश्च etc.—The existence of this परिभाषा ( जित्वा श्वा etc. ) is inferred from Panini's using the word एकाच् in the rule ( except this rule ‘एकाच् उपदेशेऽनुदात्तात्’ there is no other ज्ञापक rule where—by we can come to a conclusion that Panini admits the authority of this परिभाषा ) । Hence भट्टोजि says इद्वैच etc. ( In this very rule

etc.) Had Panini used the word 'अचः' only in place of एकाच then this अचः would have been sufficient to give the sense of एकाच (consisting of only one vowel) hence through the authority and significance of एक in the rule, roots having more than one vowel (अनेकाचकोपदेश) have been excluded (व्यावर्त्तते) ।

तेन etc.—Now in reply to the rejoinder 'why the augment इट् is prefixed to the वलादि आइकधातुक (in लुङ्) affix (तिप्) coming after the root वध which is the substitute of हन् which is taught to be एकाच् (monosyllabic), he says तेन etc. It is true that the root हन् is replaced by the root वध in लिङ् and लुङ् (cp.—'हनी वधलिङि' ( 2433—2.4.42 ) and 'लुङि च्' ( 2434—2.4.43 )). But it (वध) ought not to be considered एकाच् or monosyllabic by स्थानिवच्च for in the rule 'हनीवध etc.'—वध is taught to be अनेकाच् or having more than one vowel. Hence the rule एकाच उपदेशेऽनुदात्तात्—will not hold good there and consequently वध will have the augment इट्—giving अवधीत् (in लुङ्) though the prohibition of the augment इट् applies to हन् which gives हन्तुम् and not हनितुम् ।

[ N. B.—Here we quote the opinion of Nagesha as to the authority of this परिभाषा ।

“एकाच उपदेशेऽनुदात्तात्—( ७२।१० ) इति सूत्रे एकान् ग्रहणेन एकादेशानु-  
मत्या एषा (परिभाषा) ज्ञाप्यते । अन्यथा उपदेशेऽनेकाचानुदात्तत्वस्यैव सत्त्वेन तदवैधर्म्यं  
स्पष्टमीवेति तदपि न भाष्यानुकृतादेकान्ग्रहणस्य वधिव्याहच्यर्थमावश्यकत्वाच्च । न  
च वधिः स्थान्युपदेशे एकाजिवति वाच्यम् । साध्यादुपदेशसंभवेन एतद्विषये स्थान्य-  
उपदेशग्रहणाद् उपदेशत्वावच्छेदेन एकाजित्वार्थाच्च । किञ्च उत्तरार्थम् एकान् ग्रहणम् ।

अतएव जागरितवान् इत्यादौ उपदेशे उगन्तत्वमादाय 'शुक्रः किति' ( ७।२।११ ) इति इट् निषेधो न । तदुपदेशे इत्यनुवृत्तियः स्त्रीर्षमित्यादौ इणनिषेधाय इत्याकरे ( = नदाभाष्ये ) स्पष्टम्' । इत्यादि—

परिभाषेन्दुशेखर Page—150.

Translation :—'( The existence of ) this ( परिभाषा ) is indicated by the word एकाचः in the rule P. VII. 2. 10., the employment of which proves ( that at any rate ) part of the Paribhasha must have been adopted by Panini ; ( had the Paribhasha ) on the other hand ( not exist ) then एकाचः ( in the rule P. VII. 2. 10.), would clearly be superfluons, because ( the roots ) which in the original enunciation ( उपदेश ) are not monosyllabic, are all *Udatta*.

'All this ( can ) likewise not ( be admitted to be correct ), for the above Paribhasha has not been given in the Bhashya and the word एकाचः ( in the rule P. VII. 2. 10., which was supposed to indicate the existence of it because it would otherwise be superfluons ) is necessary ( in that rule ) to exclude ( from it ) वध, ( the substitute of हन् ) । Nor can one object that, as the original ( हन् ) is monosyllabic in the original enunciation, ( its substitute ) वध may ( likewise be regarded as ) monosyllabic, ( and that it therefore cannot be excluded from P. VII. 2. 10. by the word एकाचः ) ; for when it is possible ( for the expression एकाच उपदेशे in P. VII. 2. 10 ) to denote something which is actually enunciated as monosyllabic, ( that expression ) cannot, so far as regards the ( prohibition of इट्

taught in that rule), be taken to denote something which ( though it is itself actually enunciated as dissyllabic or polysyllabic ), is substituted for something else which is enunciated as monosyllabic ; besides ( the words उपदेशे एकाच् ) denote that which in *any and every* original enunciation is monosyllabic. Moreover the word एकाच् ( of P. VII. 2. 1. is necessary ) for the subsequent ( rule P. VII. 2. 11. ; ) it is ( namely ) for the validity of एकाच्; in P. VII. 2. 11. that ( the addition of ) इद् is not by that rule forbidden in ( the formation जागरितवान् ) etc., notwithstanding that ( जाग् ) in the original enunciation does end with one of the vowels ( contained in the Pratyahar ) उक् । उपदेशे 'in the original enunciation' however, is valid in the latter rule in order that that rule may forbid the addition of इद् in the formation of forms like स्तौषे ( from स्तृ ) etc. All this is clear from भाष्य etc.—Kielhorn's परिभाषेन्दुशेखर P.—519—20.]

अनुदात्ता etc.—We shall later on collect the roots that are अनुदात्ताः । Thus एधाम् + क्क + प्रास् = एधाम् + क्क क्क से = एधाम् चककसे = एधाचकके । आधाम् = आधे by टित आत्मनेपदानां टेरे' ।

मित— । 'अहत इहातोः' ( २३८०—७११०० ) इत्यतो धातोरित्यनुवर्तते । इह्वशि कृति' ( २८८१—७११८ ) इत्यतो न इति च । 'एकाच्' इति 'अनुदात्तादि'ति च पञ्चम्यन्तम्—धातोर्विशेषणम् । तदाह—उपदेशे यो धातुरित्यादि । उपदेशे इति पानिनीये धातुपाठे इत्यर्थः । एकः अच् यस्येति बहुव्रीहिर्न कश्चिदर्थः व्याख्यानात् । आर्धधातुकस्येति । इह्विधानं आर्धधातुकाधिकारि विहितम् नान्यत्र, तेन स्वेऽनुक्तमपि अनुवृत्तेरलक्ष्यमपि अर्थवत्त्वादिदं लभ्यते इति भावः । उपदेशे इत्युभयान्वयोति । उपदेशे इति पदम् मध्यवर्तित्वान् 'मध्यमणिन्यायेन'—'द्विह्रलोदीपन्यायेन पूर्वोत्तराभ्यां

संबध्यते' इति तु तत्त्वबोधिनीकाराः—'एकाच' इत्यत्र 'अनुदात्तादि'त्यत्र च अन्विति । यदि 'उपदेशे' इति 'एकाचः' इत्यत्र अन्विति नामविध्यत्तर्हि कर्तुमित्यत्र इण्निषेधो नामविध्यत् । कृष्धातोरुद्दन्नेरित्यादिना—अनुदात्तत्वस्य वक्ष्यमाणत्वेऽपि तुमुन्-प्रत्यये कृते ङित्यादीर्ष्वम् ( ३६८६—६।१।१८७ ) इत्याद्युदात्तत्वात् । यदि च उपदेशे इति षट्म् अनुदात्तादित्यत्राप्यन्वितो न स्यात्—तर्हि एषाञ्च कृषे इत्यादौ इण्-निषेधो न स्यात्—नहि द्वित्वे कृते कृञ् एकाजुदपदेशत्वं सम्भवति किन्तु अनेकाच-त्वमेव । तद्वीचरान्वयस्य कर्तुं गन्तुमित्यादौ इण्निषेधः फलम् । नित्स्वरिण्य सम्प्रत्युदात्तत्वात् । पिपञ्चति ( पच् + सन् ति ) सविभित्सति ( भिद्सन्ति ) इत्यादौ इण्निषेधस्तु पूर्वान्वयस्य फलम् । द्वित्वकृते अनेकाचत्वमिति तत्त्वबोधिनी ।

एकाच इति किमिति—सूत्रे यदि 'एकाचः' इति पदस्य ग्रहणं क्रियते तर्हि उपदेशे इति पदेन तस्य अन्वयः अवश्यं स्वीकर्तव्यः । तथादेकाचः इति पदस्य ग्रहणं मात्रं केवलं 'उपदेशेऽनुदात्तादित्यत्र सूत्रमस्तु का चतिरिति चेत् न । यञ्'लुकि इट् निषेधस्य व्याहृच्छर्थं व्यपोहार्थं यथा स्यात् । यञ्'लुकि एकाचां धातूनाम् पचिभिव्यादीनाम् अनेन ( २२४६ ) सूत्रेण इण्निषेधो यथा न प्रवर्तते ( किन्तु इड्निषेधो यथा ) इत्येवमत्रमिड्ग्रहणम् । अयं स्पष्टतरोऽर्थः—अनेन सूत्रेण सति एकाचः धातवः पचिभिव्यादयः ( पिपञ्चति विभित्सति इत्यादयः ) इटं न लभन्ते । किन्तु यञ्'लुकि एत एव धातवः अनेन सूत्रेण इटं न, लभन्ते इति न किन्तु इटं लभन्त एव तत्र इड्निषेधो यथा एव । कृत इति चेत् सूत्रे एकाज्यग्रहणसामर्थ्यादिति ब्रूमः । कथं कृत्वा ज्ञायते इति चेत् । एकाजित्येतेनैव । किञ्' तत्र मानम् । अत्राह सारान्तिहीति पूर्वोचार्था इत्यर्थः ।

'यत् ( यत्र ) गितपा, शपा, अनुबन्धेन गणेन च निर्दिष्टम् धातुपदमित्यर्थः यत्र च एकाज् ग्रहणं ( क्रियते ) एष—एतानि पञ्च यञ्'लुकि न भवन्ति—( विध्यर्थकानि सूत्राणि विधिपराणि निषेधार्थकानि च सूत्राणि निषेधपराणि न भवन्तीत्यर्थः ) । यत्र सूत्रे शितपा इति प्रत्ययेन ( इक् गितपो धातुनिर्देश इति वार्त्तिकत्वात् ) निर्दिष्टः काश्चिद् धातुर्दिश्यते स धातुस्तत्र सूत्रेण विहितगुणवृद्धिनिषेधादिकं कार्यं यञ्—

लुकि न लभते । यथा—नेर्गदनदपतपदघुमास्यतिहन्तिधातिधातिद्रातिष्ठातिवपतिवहति-  
शाम्यतिचिनोतिदिग्धिषु च' ( २२८५—८३१७ ) इति सूत्रेण गदनदादिः प्राक्  
स्थितस्य 'नि'रित्युप-सर्गस्य षत्वं विधीयते—तथा च प्रविहन्तीत्यादिरूपं भवति ।  
परन्तु यदा 'हन्ति' इति हन्धातुः श्रितपा श्रितपप्रत्ययेन ( हन् + श्रितप् = हन् + ति )  
निर्द्दिष्टः अतः हन्धातोर्थङ्लुकि तद्यादपूर्वस्थितं निरित्यव्ययं 'अनेनैव' सूत्रेण षत्वं  
न लभते ; तथाच प्रव्यजङ्घनीदित्यादि रूपं सिध्यति ।

शपा निर्द्देशी यथा 'सनीवन्तर्धमसृजदभ्रशिस्रूयुष्मभरञ्जपिसनाम्' ( २६१८—७२१  
४९ ) अत्र भ्रधातोः सनि इटविकल्पः प्राप्तः यथा—विभरिषति वुभूर्धति इति किन्तु  
शपा निर्द्दिष्टत्वाद् यङ्लुकि नित्य एव इणनिषेधः—यथा वर्भर्ति वरिभर्ति वरीभर्ति  
( 'रुषिकौ च लुकि' २६५२ तथा—ऋतय २६५३ ) इति रुकि रिकि रौकि च रूप-  
वयम् । तत्त्वबोधिन्यां तु 'तेन विभर्तेः सनि विभरिषति' इत्यत्र 'सनीवन्तर्ध'  
इति इटविकल्पो न, किन्तु 'नित्यमेवेट्' इत्युक्तं ; तच्चित्यम् 'वुभूर्धति' इत्यस्यापि  
भियतेः पाचिकत्वादिति दिक् ।

अनुवन्नेन ( अनुवन्तो यथा क् इति क्तवलोः, ल् उ च लुटि ) निर्द्देशी विधा,  
स्वरूपेण इत्संज्ञकेन पदेन च । तत्र स्वरूपेण यथा—'शीङ्ः सार्धधातुके गुणः'  
( २४४१—७४१२ ) 'दोडो युञ्चि क्किञ्चि' ( २५०७—६४६३ ) इति च । अत्र  
एकेन शीङो गुणो विधीयते अनेन दोडो युट् । यङ्लुकि परे तु तदेतत्सूत्रद्वयमपि  
व्यर्थम् यथा—शेषितः देधितः ( यङ्लुकि शीङोर्दोडय तसि रूपम् ), इत्संज्ञकेण  
पदेन यथा—'अनुदात्तङित आत्मनेपदम्' ( २१५७ ) तदेतत् सूत्रं यङ्लुकि न  
प्रवर्तते, यथा शोडोर्थङ्लुकि शेषयीति इति परस्मैपदित्वमेवेति द्रष्टव्यम् ।  
शणेन निर्द्देशी यथा—वेभिदीति ( भिद् + यङ्लुक तिप् ) अत्र भिद्धातो रूधादित्सेपि  
'रूधादिभ्यः अ'मिति अम् न । एकाजयङ्गणेन 'निर्द्देशी, यथा अत्रैव ; तेन वेभिदिता  
( भिद् यङ्लुक् लुट् ता ) चेच्छिदिता ( छिद् यङ्लुक् लुट् ता ), इत्यादिषु इणनिषेधो  
नास्ति ।

एतञ्चेति—एतत् श्रितपाश्रपेति परिभाषाशास्त्रमित्यर्थः । इह अस्मिन् सूत्रे एकाज-

यहणेन 'एकाचः' इति पञ्चम्यन्तपदस्य यहणेन ज्ञाप्यते अनुनीयते । एकाजिति श्लोकांश-  
मात्रयहणेन एकदेशानुमत्या—( यो हि कस्मिंश्चिद् विषयस्य एकांशमपि गृह्णाति  
स तेनैव यहणेन कृतस्त्रमपि विषयं गृह्णाति इति एकदेशानुमतेरर्थः—परिभाषेयं  
यदि पाणिनेरभिमतता नाभविष्यत् तर्हि एकाच उपदेशेऽनुदात्तादित्यत्र—एकान्यहणं  
नाकरिष्यत् किन्तु 'अच उपदेशेऽनुदात्तात्' इत्येवमसुवधिष्यत् इति फलितार्थः )—कृत-  
स्यापि परिभाषा गृह्यते इति भावः ।

न च श्रितपाशपाद्यं शी कथमिदं ज्ञापकमिति वक्तुं शक्यम् । एकदेशानुमतिद्वारा सर्वत्र  
ज्ञापनस्य 'उपपदमतिङ्' इत्यादौ दृष्टत्वात् । अतएव तत्र 'गतिकारकोपपदानां  
कृद्भिः सह समासवचनं प्राक् सुबुत्पत्तेः' इति सिद्धमित्युक्तम् । अनन्याथैः स्वति-  
ङ्निभरेत्यादिभिः श्रितपादिभिरिव ज्ञापनसंभवाच्च । 'अपरस्परः'—इति सूत्रे सातत्य—  
यहणेन एकदेशानुमत्या 'सुम्पदवयस्यमः कृत्' इत्यादि पूर्वोच्चार्यश्लोको ज्ञापित इति  
सु तयैवावोचाम । मनोरमायां त्वेकदेशानुमतिद्वारा पूर्वोच्चार्यं पठितपरिभाषाया  
ज्ञापनस्य—'गतिकारकोपपदानामित्यादौ दृष्टत्वादित्युक्तम् । तदयुक्तमिति नव्याः । 'गति-  
कारकोपपदानां—' इत्याद्यैव हि पूर्वोच्चार्याणां परिभाषा । न च तज्ज्ञापनं तत्रैव  
दृष्टमिति युज्यते वक्तुमिति तत्त्वबोधिनी ( ३४८ पृष्ठे ) । ननु 'हनो वध लिङि' 'लुङि  
च' ( २४३३—२४३४ ) इत्यत्र वधधातोरनेकाच्कालेऽपि एकाचो हन्धातीरादेशत्वात्  
'स्थानिवदादेश' इति सूत्रेण तस्यापि ( वधधातोरपि ) एकाच्त्वादिष्मिन्निषेधोः स्था-  
दिति प्राप्ते आह—अचः इति । एकाच उपदेशे इति सूत्रे अकृतेऽपि 'एक' यहणे  
केवल'मचः' इत्येवोक्ते सति ( अच उपदेशेऽनुदात्तादिति सूत्रे सतीत्यर्थः ) तद्वतः  
एकत्ववतः ( एकत्वसंख्यां बोधयतः इत्यर्थः ) यहणे सिद्धे यतः पुनरेकग्रहणं करोति  
तदेकग्रहणसामर्थ्यान् ज्ञाप्यते—यत् उपदेशे सर्वत्र एकाजिव न तु कश्चिदुपदेशे  
अनेकाजित्यर्थः । अतएव अनेकाच्कोपदेशो धातुव्यावर्त्तयति—अस्मात् प्रथक् क्रियते—  
एकानुपदेशस्याविषयो भवतीत्यर्थः । फलितमाह—तेन वधेरिति वधधातीरुच्यते उपदेशे  
( यदायम् उपदेशे हन् धातोः स्थले आदिष्यत इत्यर्थः तदा ) एकाचोऽपि न निषेध  
श्लोकमस्त्वर्थः । तत्र कार' दर्शयति—आदेशोपदेशे इति—हनोवध लिङि इत्यत्र

आदेशस्य वधेरनेकात्त्वेन ( वध = व् + अ + ध् + च ) निर्द्देशादित्यर्थः । अतएव अवधौदित्यत्र इट्भवतोऽवेति भावः ।

[ 'वधेरिति—यस्तु तद्गाह्नये ( वधिव्याह्नये ) अनिट्कारिकासु अदन्तपर्युदासो लतो व्याग्रभूतिना स एव प्राचा अनुसृतः । 'अट्टदन्तरुश्चुष्णुशौयुनुच्चिडौञ्जिभिः । उञ्जुञ्ज्भ्यां च विनेकाचः स्वरान्ना धातवोऽनिटः' ॥ स चादन्तपर्युदास इहोपेक्षितः । सूत्राननुगुणत्वात् । तथाहि 'सर्वे' सर्वपदादेशा इति न्यायेन ऊ इत्यादेः करित्वाद्यादेशस्य यथा स्थानुपदेशं गृहीत्वा कर्त्ता हर्त्तेत्यादौ निषेधः प्रवर्तते तथैव वधादेशेऽपि प्रवर्त्तमानः केन वार्यताम् । अदन्त पर्युदाससामर्थ्यादिति चेत् । न । सूत्रकारिणापर्युदासत्वादिति भावः । ]  
—इति तत्त्वबोधिनी ३४८ पृष्ठे ]— ।

इत्थौ 'एकग्रहणसामर्थ्यादनेकात्कोपदेशो व्यावर्त्तते' इति यदुक्तं न तदानीं शस्यतम् । तथाच तद्वचनम् :—'परे खेकाज्यग्रहणव्यावर्त्तोऽत्र वधिरिव । किञ्च उत्तरार्धमेकाज्यग्रहणम् । अतएव जागरितवानित्यादौ उपदेशे उगन्तमादाय श्रुक् इति इणनिषेधो न । ततोपदेशानुवृत्तिश्च स्त्रीर्षमित्यादौ इणनिषेधाय इत्याकरे स्पष्टम् । श्लेषश्चा—इत्यादिनाख्येव, भाष्यानुक्तत्वादित्यादि ।

लघुशब्देन्दुशेखरे—३६२ पृष्ठे ।

[ N. B.—अत्र भाष्यम्—“एकाच उपदेशेऽनुदात्तात् । १० ॥

एकाज्यग्रहणं किमर्थम्— । एकाज् यग्रहणं जागर्त्तार्थम् । एकाज्यग्रहणं क्रियते । जागर्त्तेरिट्प्रतिषेधो मा भूत् । जागरिता जागरितुम् । नैतदस्ति प्रयोजनम् । उपदेशेऽनुदात्तादित्प्रत्यये । जागर्त्तेशोपदेशे उदात्तः । न ब्रूमः, इहा जागर्त्तार्थम् एकाज्यग्रहणं कर्त्तव्यमिति । किं तर्हि ? उत्तरार्धम् । श्रुक्ः क्तितीतीट्प्रतिषेधं वक्ष्यति स जागर्त्तेर्मा भूदिति । जागरितः जागरितवान् इति । एतदपि नास्ति प्रयोजनम् । जागर्त्तेर्गुण इत्युच्यते । इहिविषये—प्रतिषेधः विषये च स बाधको भविष्यति । तत्र गुणे कृते रपरत्वे अनुगन्तव्यात् इट्प्रतिषेधो न भविष्यति । ननु च उपदेशाधिकारान् प्राप्नोति । उपदेशग्रहणं निवर्त्तयिष्यते । यदि निवर्त्तते । स्त्रीर्षा पूर्णा । इत्थोत्थयोः कृतयोः रपरत्वे



चानुगन्तत्वादित्प्रतिषेधो न प्राप्नोति । नैष दोषः । आनुपूर्व्यात् सिद्धमेतत् । नावाकृते-  
 इट्प्रतिषेधे इत्वोच्चे प्राप्नुतः । किङ्कारणम् । न क्वा सेडिति किञ्चप्रतिषेधात् ।  
 इदं तर्हि प्रयोजनम् । आसौषं निपूर्ताः पिष्ठाः । इत्वोच्चयोरपरत्वे चानुगन्तत्वादित्  
 प्रतिषेधो न प्राप्नोति । मा भूदेवम् । इट् सनि वेति सनि विभाषा ; यस्य विभाषेति  
 प्रतिषेधो भविष्यति । इहार्धमीवतर्हि बध्यर्धमीकाज्यरूपम् । वध इट्प्रतिषेधो मा भूत् ।  
 वधिषीष्टेति । एतदपि नास्ति प्रयोजनम् । क्रियमाणेऽपि धै एकाज्ग्रहणे वध  
 इट् प्रतिषेधः प्राप्नोति वधिषीष्टेति । किङ् कारणं वध इट् प्रतिषेधः ।  
 सन्निपात एकाच्त्वात् प्रकृतेशानुदात्तत्वात् । सन्निपाते चैव हि वधिरैकाच्  
 श्रूयते प्रकृतेशानुदात्ता । किं पुनः कारणम् विज्ञायते उपदेशेऽनुदात्तादेका-  
 चः श्रूयमाणादिति । यङ्लोपार्थम् । यङ्लोपे मा भूदिति । वेभिदिता वेभिदितुम्  
 चेच्छिदिता चेच्छिदितुम् । एकाच उपदेशेऽनुदात्तादित्प्रदेशवचनमनुदात्तविशेषणं  
 चेत् क्त्वादिभ्यो लिटि नियमानुपपत्तिरप्राप्तत्वात् प्रतिषेधस्य ( वार्तिक ) । एकाच  
 उपदेशेऽनुदात्तादित्प्रदेशवचनम्—असुदात्तविशेषणं चेत् क्त्वादिभ्यो लिटि नियमानु-  
 पपत्तिः । किङ्कारणम् । अप्राप्तत्वात् प्रतिषेधस्य । द्विवचने कृते उपदेशेऽनुदात्ता-  
 देकाचः श्रूयमाणादित्प्रतिषेधो न प्राप्नोति । असति इट्प्रतिषेधे नियमो नोपपद्यते ।  
 असति नियमे को दोषः । तत्र पचादिभ्य इङ्वचनम् ( वार्तिक ) । तत्र पचादिभ्य  
 इङ् वक्तव्यः । पेचिव शेकिव । सनश्चट्प्रतिषेधः ( वार्तिक ) । सनश्चट्प्रतिषेधो  
 वक्तव्यः । विभित्सति चिच्छित्सति । द्विवचने कृते उपदेशेऽनुदात्तादेकाचः श्रूय-  
 माणादित्प्रतिषेधो न प्राप्नोति । इह च नीचः ( नि-दा + ञ् ) । तत्त्वेऽनच् क्त्वादित्-  
 प्रतिषेधो न प्राप्नोति । नैष दोषः । आनुपूर्व्यां सिद्धमेतत्— । नाव कृते इट्प्रतिषेधे  
 तत्त्वं प्राप्नोति । किङ्कारणम् । ति कितौल्युच्यते । यदपुण्यते एकाच उपदेशेऽनुदात्तादित्यु-  
 पदेशवचनमनुदात्तविशेषणमिति चेत् क्त्वादिभ्यो लिटि नियमानुपपत्तिरप्राप्तत्वात् प्रति-  
 षेधस्य इति । मा भून्नियमः । ननु चोक्तं तत्र पचादिभ्य इङ्वचनन् इति । नैष  
 दोषः । उक्तं तत्रयत्पर्यवस्यप्रयोजनम् । समुच्चयो यथा विज्ञायेत । यलि च  
 सेटि किङ्कति च सेटीति । यदपुण्यते समश्चट्प्रतिषेध इति । उभयविशेषणत्वात्,



न । अन्यथा हि 'क्रस्वानुप्रयुज्यते' इति 'कभू-' इति वा ब्रूयात् ।

The घ of वीधम् and of (i.e. coming after) कृञ् and लिट् become cerebral ( ङ ) when this वीधम्, also कृञ् and लिट् follow an इण- ending इणन् अङ्ग or root ( इण is a प्रत्याहार constituting all the letters from the beginning up to लण except अ । ) Thus एधाम्चक्रध्व = एधाम्चक्रध्वं ( by टित आत्मने etc. ) = एधाञ्चक्रध्वः । एधाञ्चक्रे इट्—of first person singular ( लृत्तमपुरुष, एकवचन ) has been replaced by ए by टित आत्मनेपद—etc ; similarly वहे, महे etc.

मित—इण् इति प्रत्याहारः । अनेन अइलण् इत्यस्य सूत्रस्य प्रकारात् आरभ्य लणसूत्रावधि—वर्णाः संगृह्यन्ते । अनुदित्सवर्णे विहाय पूर्वेष्वण्यहणं परिषेण्यहण- मिति भाव्यसिद्धान्तात् । वीधम् ( आत्मनेपदी आशीर्लिङ् ) च कृञ् च लिट् च इति वीधं कृञ् लिट् ( इणः ) तीव्रम् । 'घः' इति षष्ठान्तं षस्यत्वर्थः । 'अप दान्तस्य मूर्धन्यः' ( २१०—हु३ि३५५ ) इत्यतो मूर्धन्य इत्यनुवर्तते । इण् इत्यनेन तदन्तमङ्गमाधिपाते ; तदाह—इणन्तादित्यादि । इण्को ( २११—८३३५४ ) रित्यनुवर्त्तमानेपुनरिण्यहणम् कवर्गात् परस्य मा भूदित्येतदर्थम् । तेनेह न पचीधम् इति तत्त्वबोधिनी । एधाम् चक्रध्वम् इति स्थिते टित—इति एल्लेकते एधाञ्चक्रध्वे इति जाते अनेन घकारस्य ढकारादेशे एधाञ्चक्रध्वं इति । एधाञ्चक्रे इति । इटः एत्वम्, यथादेशः । एधाञ्चक्रवहे महे—टित इत्येत्वमिति ।

'अस्ते भूर्' इति सूत्रबलात् अनुप्रयोगकालेऽपि अस्ते भूर्भावे कृते एधामास इत्यादि पदं न लभ्येत इति मत्वाह—अनुप्रयोगसामर्थ्यात् इति । यतः अयम् असधातुराम्प्रकृतिक— धातुमनुप्रयुज्यते अतः अस्य भूभावी न । कथं जानीमः इति चेत् । लच्यते । अन्वधा- ह्येति 'क्रस्वानुप्रयुज्यते लिटि' इति 'कभूनुप्रयुज्यते लिटि' इत्येव वा लच्येत सूत्रकारिण, ननु कञ्चेत्यादि । क्रस् इति—कृ + अस् । क्रस् इत्युक्ते अस्तिना भूभावी लभ्येत । ननु कृञ् इत्युक्ते लाघवमस्ति इति कृत्वा एवं पठ्यते इति चेत् । न । तत्र प्रत्याहार-

क्रीडो दुर्भेयत्वश्च दुर्वारमिति दोष एव । तर्हि कथं कृत्वात् इत्यादि नोक्तमिति चेत् ; अनुप्रयोगे अस्मिन्भावो यथा न स्यात् इत्येवमर्थं न तथोक्तम् । अतएव—‘अनुप्रयोगे तु नास्मिन्वाचनमिष्यते’ इति ‘अतउत्सार्वधातुकत्वस्य’ भाष्यं सङ्गच्छते । स्वप्नश्चिदं शब्दन्दुशेखरे इति दिक् ।

२२४८ । अत आदेः ॥७।४।७॥

दी— । अभ्यासस्यादेरतो दीर्घः स्यात् । पररूपापवादः ।  
एधामास । एधामासतुरित्वादि । एधिता । एधितारौ ।  
एधितारः । एधितासे । एधितासाथे ।

दीर्घ ( आ ) is the substitute of अभ्यास of a root having अत् ( अ ) for its beginning letter. This overrules पररूप directed by अतोऽनुषे ( 191—6. 1. 97 ). Thus अस् + लिट् अ = अस् अस् अ = अ अस् अ = आ अस् अ = आस ( by अकः सवणे 85—6. 1. 101 ). Then एधाम् + आस = एधामास । Similarly एधामासत्, etc. [ Note that as a primitive root अस् will not have the form आस in लिट्. In that case it will be वसूव by the rule ‘अस्तेभूः’ but here it is आस because it follows an आत्मनेपद root. Note also that neither अस् nor भू like कृ will have आत्मनेपद conjugation ; for भाष्य says that कृत् occurring in the rule आत्मनेपदवत्कृत्तुऽनुप्रयोगस्य ( in the active voice ) is not the result of प्रत्याहार ( see भाष्य on—कृत्वात् etc. 2239 ) but it is the primitive root कृ.

एधिता etc—एध + लुट् ता = एध् इत्ता ( by आर्जधातुकास्तीट् etc ) = एधिता । Similarly in तारौ तारः । एध् + इट् + ता + यास् = एध् + इ + ता + से ( by यासः से ) = एधितासे । For further clear explanation see Sanskrit Tika below.

मित—। अतः + आदेरितिच्छेदः। 'अत्र लोपोऽभ्यासस्य (२६२०—७४।५८ इत्यतः अभ्यासस्यैव्यनुवर्तते। दीर्घ इषः किति (२४५६—७४।७६) इत्यतो दीर्घ इति च। तदाह—अभ्यासस्येत्वादि। पररूपापवाद इति—'अतो गुणे' (१८१—६।१।६८ इत्यनेन विहितं यत् पररूपं तस्येदं वर्तमानसूत्रं बाधकम् इत्यर्थः। नित्यत्वात् परत्वाच्चेति भावः। 'कतुः क्वड् सलोपश्च' (१६६५) इत्यत्र अत्रवाचरति अति इत्यत्रास्य नामधातोः 'अ'-रूपस्य लिटि भट्टोजिना यदुक्तं तदेतेन विरुद्धात् इत्याहु-स्तत्त्वबोधिनीकाराः। [ तथाच तदुक्तिः—

'पररूपापवाद इति—। अपवाद इत्यर्थं यन्यो नामधातुप्रक्रियास्यस्वयन्येष सह विरुध्यते। तत्र छि अ इवाचरति अति। प्रत्ययग्रहणमपनीय कास्यनेकाजि-लुक्तेर्नाम्। औ अतुः छः। हित्वम् 'अतो गुणे' 'अच आदेः' इति दीर्घः। षल औ इद्विरित्याक्तत्वात्। हलादि—शेषात् प्रागेव परत्वात् 'अत आदे'रिति दीर्घे कृते तु पररूपशङ्कापि तत्र नास्ति इति चिन्वोऽयं यन्य इति नभ्याः' इति। (तत्त्व-बोधिनी पृ—३४८-४९) ]। एधितेति—एध + लुट् त इति स्थिते 'स्यतासौ लुलुटो'-रिति शबपवादस्ताम्। ततः एध् + तास् + त इति स्थिते, लुटः प्रथमस्य डा रौ रसः' इति डादेशे—एध् + तास् + डा इति डित्सामर्थ्यादभस्यापि टेलोपि—आर्द्धधातुकस्येद्' इति इटि च प्राप्ते—एध + इता इति भवति; ततः एधिता। दीर्घविवीटामिति लघूपधगुणो न। एध + तास् + आताम् = एध + इट् + तास् + रौ = एधितारौ—रि चेति सलोपः। एध + इट् + तास् + ऋ = एध् + इट्—तास्—रस् = एधितारः; रि चेति तासैः स लोपः। ततो रसः सकारस्य रुलं विसर्गत्वमिति। एधितासि इति अत्रा-य्यसाधेव प्रक्रिया घासः सि इति त्वधिकम्। एधितासाधे 'टित्त्वात्मने—' इति आधामित्यस्य आधे जाते रूपम्।

२२४६। धि च ॥८।२।२५॥

दी—। धादौ प्रत्यये परे सलोपः स्यात्। एधिताध्वे।

When an affix beginning with a धकार follows, the सकार

elides. Thus एध—इद् तास्—ध्व=एधितास् ध्वे=एधिताध्वे ( टित आत्मने  
etc.—enjoining ए to ध्व ).

मित—। “सस्यार्धघातुकेः” इत्यतः सस्येव्यनुवर्तते तासस्वीर्लोप इत्यतो लोप इति  
ष । धि इत्यनेन च तदादिः प्रत्ययो लस्यते । तदाह धादाविति—एधिताध्वे इति—  
एध्+इद् तास् ध्व=एध इ ता ( सलोप ) ध्वे ( टित आत्मने ) इति एत्वम् ।

२२५० । ह एति ॥७।७।५२॥

दी—। तासस्त्वोः सस्य हः स्यादेति परे । एधिताहे ।  
एधितास्वहे । एधितास्महे । एधिष्यते । एधिष्येते । एधि-  
ष्यन्ते । एधिष्यसे । एधिष्यथे । एधिष्यध्वे । एधिष्ये । एधि-  
ष्यावहे । एधिष्यामहेः।

हकार is the substitute of सकार of the affix तास् and the root  
धस् when an एकार follows. Thus in the first person sing.  
एध्+इद्+तास्+इद् (इद् वद्धिमङ्ङिङ्)=एध् इ तास् इ=एध् इ तास् ए (by टित  
आत्मने etc.) =एधिताहे । एधितास्वहे एधितास्महे here by ‘टित’—वद्धि and  
मङ्ङि are changed into वहे and महे, and तास् has not dropped  
its स् because no र् or ष् follows.

एधिष्यते etc—एध् इद् स्व त ( इद् by वलादि, स्व for लट् ) एधिष्यते (ध्व  
and एकारः by इण्कोः and टित etc’ ) एधिष्येते—एध् इद्स्व आताम्=एध्  
इ स्व इयताम् ( by आतोङितः 2235 ) =एध् इ स्व इयते ( by टित etc ) =  
एधिष्येयते ( by आदगुणः ) =एधिष्येते ( यलोप by लोपो व्योर्वलि ). एध् इद्  
स्व भं=एध् इ स्व अन्त=एध् इ स्वअन्ते=एधिष्यन्ते ( by अतोगुणे cp. भवन्ति  
etc ). एधिष्यसे by घासः से । एधिष्यथे=एध्+इद्स्व आघाम् ( same as  
एधिष्येते ; एधिष्यध्वे like एधिताध्वे ) । एधिष्ये—एध् इटस्व इ ( ए ). एधिष्या-

वहे—एध् इट्स्व वहि, स्व = स्वा by अतो दीर्घो यङि and वहि = वहे by 'टित etc. Similarly एधिष्यामहे ।

मित—। ह् + एति इतिच्छेदः ! सस्वाङ्गधातुके इत्यतः सस्वेत्यनुवर्तते । तासस्वोर्लोपि इत्यतः तासस्वोरिति च । तदाह तासस्वोरिति । अलोऽस्वस्येति तासस्वोः सकारमात्रस्यैव हकारादेशः । हकारस्य अकार उच्चारणार्थः । एतीति एकारस्य ग्रहणम् । एकारस्य च अश्ववहितपरत्वं बोध्यते तेन 'एधितासहे' इत्यादौ एकारस्यव्यवहितत्वात् सकारस्य हकारादेशो न । एधिताहे इत्यादि—एध् + इट् + तास् + इट् (उत्तमैकवचनम्) = एध इ ताह् ए (टित—इति उत्तमैकवचनस्य एत्वम्) = एधिताहे । एध् इट् तास् वहि = एध् इतास् वहि = एधितासहे । एवम् एधितासहे । छटि एधधातो रूपमाह एधिष्यते इति एध् इट्स्व (बलादित्वादाङ्गधातुकत्वाच्चेट्) त = एध् इष्यते (टित इत्येत्वम्) = एधिष्यते (इण्कोः, आदेशप्रत्यययोरिति षत्वम्) एधिष्येति—अथ आताम् इत्यस्य आकारस्य इयादेशः (आतोऽङित) आम् इत्यंशस्य एत्वम् तत एधिव्य इयते इति स्थिते आहगुण इति एधिष्येति इति जाते लोपो व्योर्धलि इति यलोपे रूपम् । एवम् एधिष्येति इत्यत्र । एधिष्यन्ते—भ्रस्य भ्रन्तादेशे एत्वे अतो गुणे इति पररूपे च पूर्ववत् । एधिष्यन्ते—अथ यासः से अन्वत् समानम् । एधिष्यन्ते इटत्वपत्न्यात्वानि । एधिष्यन्ते उत्तमैकवचनस्य इकारस्य एकारादेशे पररूपे पूर्ववत् । एधिष्यावहे एधिष्यामहे अत्र उभयत्र इटत्वबलदीर्घत्वं (अतो दीर्घं यङि) तानि ।

अधुना एधधातो लोटि रूपमाह—

२२५१ । आमितः ॥३४॥६०॥

दी—। लोट एकारस्याम् स्यात् । एधताम् । एधेताम् । एधन्ताम् ।

आम् replaces एकार of लोट् विभक्ति । Thus एध् + शप् + ति ( by टित etc. ) = एध् + अ + ताम् = एधताम् । एध् + शप् + आते = एध् + अ + आताम् = एध् + आताम् = एध् + इय ताम् ( by आतो ङित—२२३५ ) = एधिष्यताम् ( by आह

गुणः) = एधेताम् ( by लोपो व्योर्वलि ) ; एधन्ताम् अत्र भ् = अन्ते = अन्ताम्—then पररूप by 'अतोगुणे' ।

मित— । आम् + एत् इतिच्छेदः । 'लोटो लङ्घत्' ( २१८८—३।४।८५ ) इत्यतो लोट इत्यनुवर्त्तते । तेनाह—लोट इत्यादि । लोट इति षष्ठान्तमिति द्रष्टव्यम् । अनेकात् शित् सर्व्वस्येति सर्व्वादेशः । रूपमाह—एधताम् इति । एध् + शप् + ते ( टित इत्येत्वम् ) = एध् + अताम् ततो रूपम् । एधेताम् अत्र शप्, इयादेशः, गुणः, यलोपः ( एध्, शप् इट् आताम् ( इयताम् ) ) । एधन्ताम्—भस्त्र अन्तादेशे एतः पुनरामादेशे पररूपे च रूपम् ।

२२५२ । सवाभ्यां वामौ ॥३।४।६१॥

दो— । सवाम्यां परस्व लोडितः कृमात् 'व' 'अम्' एतौ स्तः । एधस्व । एधेश्याम् । एधध्वम् ।

'व' and 'अम्' come, in order, in the places of ए coming after 'स' and 'व' in लोट् । In other words, से is changed into स्व ( वास् = से = स् + ए = स + व ) and अ is changed into ध्वम् ( अ = ध्वे = ध्व + ए = ध्व् + अम् ) । Thus एध् + शप् + से = एध् + अ + स्व = एधस्व । एधेश्याम् ( गुणः by आतोडित ( 2235 ) ) । एधध्वम्—एध् + अध्वे = एध् + ध्वम् ।

मित—लोटो लङ्घत् इत्यतः अत्रापि लोट इति षष्ठान्तमनुवर्त्तते, अमित इत्यतः एत इति च । सवाभ्यामिति च पञ्चम्यन्तम्—सद्य वद्य सर्वौ ( इन्ः ) ताभ्यामिति । अथ आम् चाव मौ अत्रापि इन्ः । यथासंख्यमन्वयः, तदाह—सवाभ्यां परस्वेति । लोडितः इति लोटः एकारस्व इत्यर्थः । तथाचाद्यं क्रमः—वासः से इति धः से इति भवति तस्य एकारस्य स्थाने वः भवति तेनासौ 'स्व' भवति । एवम् ध्वमित्यस्व लोटि 'टित आत्मने' इत्येत्वे कृते पुनरे-तेन सूत्रेण तस्यैकारस्य 'अम्लम्' विहितं तेन ध्वनिव भवति । उदाहरणमाह—एधस्व इति—एध् + शप् + धास् = एध् + अ + से = एध + स्व = एधस्व ; एवमध्वमित्यत्र । एधेश्यामिति—एधेताम् इतिवत् द्रष्टव्यम् ।



२२५३ । एत ऐ ॥३।४।६३॥

दी— । लोडुत्तमस्य एत ऐ स्यात् । आमोऽपवादः ।  
एधै । एधावहै । एधामहै ।

ऐ is the substitute of ए of the first person singular, dual & plural. This bars आम directed by 'आमोऽपवादः' (2251—3. 4. 90.) Thus एधै etc—एध् + शप् + इट् = एध् + श + ए = एध + ऐ = एध + आट् (by आडुत्तमस्य—2204—3. 4. 92) + ऐ = एध + आ + ऐ = एधै (by आटश्च 269—6. 1. 90) and इहिरिचि—72-6. 1. 88). In एधावहै, एधामहै—ध is transformed into धा by अतो दीर्घो यङि; and वहि-महि = वहै-महै = वहै-महै ।

मित— । एतः + ऐ इतिच्छेदः । अत्रापि लोटो लृङ्वत् इत्यतः लोट इत्यनुवर्तते । आडुत्तमस्य इत्यत उत्तमस्य इति च । तदाह लोडुत्तमस्येति । लोट उत्तम—पुरुषस्य इत्यर्थः । आमोऽपवाद इति आमितः (२२५१) इति सूत्रविहितस्य आम इति भावः । एधै इति—एध् + शप् + इट् = एध् + श + ए = एध + ऐ = एध् + आट् + ऐ (आडुत्तमस्येति सूत्रात्) = एध् + ऐ (आटश्च इति (२६८) इतिः = एधै (इहिरिचि (७२—६।१।७८) इति पुनइहिरिकादेशः) । एधावहै एधामहै इत्युभयत्र अतो दीर्घो यङीति दीर्घः । अन्यदविशिष्टम् । एधधातोर्लिङि रूपमाह—

२२५४ । आडजादीनाम् ॥६।४।७२॥

दी— । अजादीनामाट् स्याल्लुडादिषु । अतोऽपवादः ।  
'आटश्च' (२६६) । ऐधत । ऐधेताम् । ऐधन्त । ऐधेथाः ।  
ऐधेथाम् । ऐधध्वम् । ऐधे । ऐधावह्वि । ऐधामह्वि ।

The augment आट् comes in before the roots beginning with a vowel in लृङ् लृङ् and लृङ्. This overrules अट् direct-

ed by 'लुङ्लङ्लुङ्चुङ्दात्' ( 2206—6. 4. 71 ). [ The object of prohibiting the augment अट् from being prefixed to अजादि roots is to bar पररूप enjoined by अतो गुणे in which case the form would have been एधत and not ऐधत ]. The rule आटश्च ( 289—6. 1. 90 ) comes in and enjoins the single इङ्गि substitute in place of the augment आट् ( आ ) and the following अच् or vowel. [ We could have the इङ्गि substitute here by the rule इङ्गिरेचि ( 72—6. 1. 88 ) also, but as forms like ऐधत ( इच् + लङ् त ) cannot be obtained without this rule ( आटश्च ) so it has been laid down here. ] Thus ऐधत etc—एच् + लङ् त = एध + शप् + त = आट् + एध् + अ + त = आएधत = ऐधत । ऐधेताम्—एध् + शप् + आताम् = आट् + एध् + अ + आताम् = आ + एध + आताम् = आ + एध + इयताम् ( आतोङितः 2235 ) आएधेयताम् ( by आदगुणः ) = आएधेताम् ( यलोप by लोपो व्योर्वलि ) = ऐधेताम् ( इङ्गिः ) ; ऐच् + शप् + भ् = एच् + अ + अन् ( by भोऽन्तेः ) = एध + एध् + अन् = आ + एधन् by पररूप like भवन्ति etc ) = ऐधन् ( इङ्गिः ) ; लङ् not being टित्, the rule टित् etc does not apply. एध + शप् + घास् = आ एध् घास् = ऐधथाः । So ऐधधम् । ऐधे—( ऐध + इ by आदगुणः ), एधावङ्गि—मङ्गि ( by अतोदीर्घ etc. )

मित ।—'इङ्गिरेचि' ( ७२—६।१।८८ ) इति इङ्गि' बाधित्वा अतो गुणे ( १८१—६।१।८१ ) इति परत्वात् पररूपे प्राप्ते आङ्—आङ्गिति । आट् + अजादीनाम् इति आङ् दः । अजादिरिति अच् आदिर्येषामिति विग्रहः । लुङ्लङ्लुङ्चुङ्दात् इत्यतः परमेव आङ्जादीनामिति सूत्रम् । तत्—लुङ् लङ् इत्यादि सर्व्वमनुवर्त्तते । तदाह लुङ्गिरेचिति । अटोऽपवाद इति—वार्त्तिककृता तु 'इङ्गिरेचि' इति सूत्रवत्त्वात्—अटोव ऐधतेत्यादि सिद्धमिति एतत् ( आङ्जादीनामिति सूत्रं ) प्रत्याख्यातम् । न च इङ्गिरेचोक्त्यनेन ऐधतेत्यादि सिद्धावपि 'ऐन्दत्' 'आत्ताम्' 'आसन्' इत्यादि कथमटा

सिद्धादिति वाच्यम् 'उपसर्गादिति धातौ' इत्यतो धातावित्यपकथ्य अजादी धाताविति व्याख्यानात् । आस्तामित्यादौ च अनन्तरङ्गत्वात् प्रागेव अडागमे कृते ह्रस्वौ कृतायां पथात् असोरङ्गोपस्य अप्रसक्तेरित्यादि ३४६ पृष्ठे तत्त्वबोधनीयम् स्पष्टम् । आटथेति—इङ्गिरित्यर्थः, यद्यपि उक्तप्रकारेण इङ्गिरेचीति एव्येघत्प्राट्स्त्रिति वा ह्रस्वी सत्यामिदं ऐघतेत्यादि सिद्धं तथापि स्मरते ऐघत ऐन्ददित्यादि न सिध्यदिति न्याय्यत्वादिहापि उपन्यस्तम् । ऐघतेति—एष् + शप् + त = आट् + एष् + ष + त = आ एष त । तत—आटथेत्यनेन ह्रस्वो रूपम् । आङित्यस्य टित्त्वादायन्तौ टगिताविति धातोः प्राक् प्रयोग इति सर्व्वेव बोध्यम् । ऐघेताम् इति—धाताम् इत्यस्य आकारस्य इयादेशे, गुणे, यलोपे, ङित्त्वादेवाभावे च रूपम् । ऐघन्त भस्य अन्त्यादेशे—पररूपे च पूर्व्ववत् । ऐघथाः—लङ्गो टित्त्वाभावात् 'धासः से' ( २२३६ ) इति धासः सेभावाभावे पूर्व्ववद्रूपम् । ऐघेथामिति ऐघेतामितिवत् । ऐघध्वम् शवाद्यः पूर्व्ववत् । ऐघे इति शपि आडादेशे गुणे च रूपम् । ऐघावहि ऐघामहि इति । अत्र उभयत्र शपि, आडादेशे 'अतो दीर्घो यङि' इति दीर्घादेशे एवाभावे च यथोक्तं रूपं सिध्यति । इति लङ् प्रक्रिया ।

ऐघधातोः लिङ्प्रक्रिया—

२२५५ । लिङः सौयुट् ॥३४॥१०२॥

दी-- । लिङात्मनेपदस्य सौयुडागमः स्यात् । सलोपः ।

ऐघेत । ऐघेयाताम् ।

The augment सौयुट् comes in before the आत्मनेपद affixes of the लकार—लिङ् । सलोप etc.—The स of सौयुट् disappears by the rule लिङः सलोपोऽनन्त्यस्य ( 2211—7. 2.79 ), the उकार is for facility in pronunciation and the टकार stands as an indicatory (टित्-करणार्थम्). Thus एष् + शप् ( this is विधिलिङ् which is a सार्थधातुक and therefore शप् comes in ) + सौयुट् + त = एष् + ष + सौयु + त = एष्-

सौधत् = एध् ईयत् ( सलोप by 2211 ) = एधेयत् ( आद्गुणः ) = एधेत ( यलोप by लोपो व्योर्बलि (878—6. 1, 65 ). एधेयाताम् = एधेय् आताम्, here there being no letter of the बलप्रत्याहार the preceding य् does not elide by लोपो व्योर्बलि and we have एधेयाताम् ।

नित— । यद्यपि टित आत्मानपदानां टरे इत्यध्यात् परं परस्मैपदानां णत्तुसि-  
ध्यादिना परस्मैपदमपि प्रकृतं तथापि व्याख्यानतो विशेषप्रतिपत्तिरिति न्यायात्  
आत्मानेपदमेवात सूत्रेणुक्तमिति न्यायत्वात् योग्यत्वाच्चेति बोध्यम् । तदाह  
लिङ्गात्मनेपदस्तेति । सलोप इति । लिङ्गः सलोपः अनन्यस्मैत्यनेन (२२११—७।२।७६)  
इतिभावः । सोयुटि—उकार उच्चारणार्थं टकारश्च टित्करणार्थम् । ततश्च सौट इति  
तिष्ठति । ईय् इत्यस्यापि पुनर्बलि परे यलोपो भवति, अतएव कलांपादी ईत,  
इयाताम् ईरन् इत्यादि पठितम् । एधेत इति एध्+शप्+सौयुट्+त इति स्थिते  
पूर्वदर्शितप्रकारेण एध्+इय् त इति स्थिते आद्गुणे यलोपे च रूपम् । एधेयाताम्  
इति अत्रापि पूर्ववत् एधेय् आताम्—इति जाते 'आताम्' इत्यस्य आकारस्य  
बलप्रत्याहारस्यलाभावात् यलोपाभावे यथोक्तं रूपं सिध्यति ।

२२५६ । भस्य रन् ॥३।४।१०५॥

दौ— । लिङ्गो भस्य रन् स्यात् । एधेरन् । एधेयाः ।  
एधेयायाम् । एधेध्वम् ।

रन् is the substitute of भ of the लिङ् ( in आत्मनेपद ) Thus  
एधेरन् etc एध्+शप्+सौयुट्+भ=एध्+अ+ईय्+रन्=एध इयरन्=एधेरन्  
(यलोप and the न् has not become cerebral (सूत्रं न्य ) by इण्कोः  
for it is a पदान्त witness the rule पदान्तस्य (198—8. 4. 37 ). एधेया  
—एधे+यास् ( गणः यलोपः and यास् becoming याः ) एधेयायाम् like  
एधेयाताम् । एधेध्वम्—एध्+इय् ध्वम् ( यलोपः ) .

नित— । 'लिङ्गः सौयुट्' इत्यतो 'लिङ्गः' इत्यनुवर्त्तते ; तदाह लिङ्, इति ।

एधेरन्नति एध् + शप् + सौयुट् + झ इति स्थिते 'लिङ्ः सलोपेति' सलोपे 'आद्गुणः' इति । 'लोपो व्योर्वलि' इति यलोपे रन्नादेशे च रूपम् । एवमन्यत ।

२२५७ । इटोऽत् ॥३।४।१०६॥

दी— । लिङादेशस्येटोऽत् स्यात् । एधेय । एधेवहि ।  
एधेमहि ।

अत् replaces इट्, the substitute of लिङ् ( in first per. sing. ). Thus एध् + शप् + सौयुट् + इट् = एध् + अ...इय् + अत् = एध् + इय् अ ( त् elides ) = एधेय् अ = एधेय । Similarly एधेवहि एधेमहि—( here, after गुण the यकार elides by लोपोव्योः— )

मित— । 'लिङ्ः सौयुट्' इत्यतोऽवापि—लिङ्, इति सम्बन्धते ; तदाह लिङादेशश्चेति । इट्, वहिमहिङ् इत्यत्रतस्य इटः अदादेश इति बोध्यम् । 'अत्' इत्यत्र त्-कार लञ्कारणार्थ इति शब्देन्दुशेखरे 'अञ्चघेः' इति 'दिवभौत्' इति चानयोः सूत्रयो-व्याख्यानावसरे निरूपितम् । इत्संज्ञकमेतदित्यन्वयः । लञ्कारणार्थं वा भवतु इच्छाद्यं वा भवतु त—कारसु लभयतापि लुप्यते । तदेवम्—एध् + शप् + सौयुट् + इट् इति स्थिते पूर्वदर्शित-प्रकारेण—एध् + इय् + अत् इति जाते एधेय् अ इति भवति । तत एधेय इति । एवमन्यवापूञ्जम् ।

दी— । आशीर्लिङि आर्द्धधातुकत्वालिङः सलोपो न ।  
सौयुट्सुटोः प्रत्ययावयवत्वात् षत्वम् । एधिषीष्ट । एधि-  
षीयाताम् । एधिषीरन् । एधिषीष्ठाः । एधिषीयास्थाम् । एधि-  
षीध्वम् । एधिषीय । एधिषीवहि । एधिषीमहि ॥ एधिष्ठ ।  
एधिषाताम् ।

( Now in connection with आशीर्लिङ forms he says that—as

आशीलिङ् is आर्द्धधातुक so the सकार of सीयुट् does not elide by 'लिङ्: सलोपोऽनन्वस्य' ( 2211 ) which concerns विधिलिङ् or सार्द्धधातुक लिङ् । The सकार existing in सीयुट् and सुट् ( see सुट्तिथोः 2210 ) becomes cerebral ( मूर्द्धन् ), being a part of the affixes or augments सीयुट् and सुट् cp. 'आदेश—' ( २१२ ) । Thus एधिषीट् etc, एध्+आशीलिङ्-त=एध्+सीयुट्+सुट्+त ( note that here शप् does not come in for आशीलिङ् is आर्द्धधातुक ) =एध्+इट्+सीयुट्+सुट्+त ( the augment इट् comes because the स of सीयुट् is वलादि आर्द्धधातुक ) =एध्+इ+सीय्+स्+त=एधिषीय् स् त-एधिषीट् ( य elides by 'लोपो व्योर्वलि'(873—6.1.60) ; षत्व of both the सs is by the above way ( प्रत्ययावयवत्वात् ) and the तकार at the end becomes ट by 'टना टुः' ( 1113—8. 4. 43 ) ; एध्+इट्+सीयुट्+आ सुट् ताम्—( Note that the ruleसुट्तिथोः directs सुट् before त ( ताम् ) and not before आ hence it ( सुट् ) stands in the middle ) एधिषीय् आस्ताम्=एधिषीयास्ताम् । एधिषीरन् here ऋ is replaced by रन् ( by भ्रस्वरन् ) and ऋ being other than तकार or यकार there is no सुडागम । एधिषीष्ठाः=एध्+इट्+सीयुट्+सुट्+घास्=एध्+इ सीय् स् घास्—य is changed into ठ by—हुना टुः ( 113 ) । एधिषीयास्याम् like एधिषीयास्ताम् ( here the स of 'स्ताम्' is not cerebral for it is intervened by आ ) . एधिषीध्वम्—easy :

एधिषीथ—इट् ( first per. sing. ) is changed into अत् ( अ ) by 'इटोऽत्' ( २२५० ) . एधिषीवद् एधिषीमद्—easy. एधिष्ट् etc :—These are the लुङ् forms—एध्+लुङ् त=एध्+लित्+त=एध्+सिच्+त=एध्+इट्+सिच्+त=आट् ( आडजादीनाम् ( २२५४ ) )+एध्+इट्+सिच्+त=आ+एध्+इ+स्+त=आ+एधिष्ट ( षत्व and टत्व as before ) =एधिष्ट ( here

इति comes in by 'आठथ' ( २६९ )). एध् + इट् + सिच् + आताम् = आट् + एध् + इट् + सिच् + आताम् = आ + एध् + इ + स् + आताम् = ऐधिघाताम् ( प्ल + इतिः )। Now to bar the अन्नादेश of झ ( in आ—एध्, णिच् + झ ) he reads :—

मित्—। आर्द्धधातुकात्वादिति—'लिङाणिति' ( २२१५—३१४११६ ) इति सूत्रादार्द्धधातुकत्वमित्यर्थः। आर्द्धधातुकात्वादेव च सौयुटः सलोपो न, 'लिङः सलोपोऽनन्यस्य' ( २२११ ) इत्यस्य सार्वधातुकत्वावविषयत्वादिति ध्येयम्। सौयुट्, सुटी रिति सकारस्य इत्यर्थः। प्रत्ययस्य सौयुटः सुटय अवयवत्वाद्गत्वात् प्लमिति आदेश—प्रत्यययोरिति सूत्रात् ( २१२—८३५९ )। एधिषीष्ट इति—एध् + इट् + सौयुट् + सुट् + त ( आर्द्धधातुकस्येड् वलादेरिति ) = एध् + इ + सौय् + स् + त = एधिषीय् त् ( प्लविधिरुक्ता ) = एधिषीष्ट ( ष्टु नाष्टु रिति तकारस्य टकारादेशः = यलोपः प्राग्वत् )। एध् + इट् + सौयुट् + सुट् + आताम् = एध् + इट् + सौयुट् + आ + सुट् + ताम् ( सुट् तिषोरिति तकारात् प्रागेव सुट्, नञ् आकारात्प्रागिति द्रष्टव्यम् ) = एध्, इ षीय् आस्ताम् = एधिषीयास्ताम् ( आकारव्यवहितत्वात् सुटः सकारस्याव प्लभाभावः प्लभाभावाच्च तकारस्य टुलं न )। एधिषीष्ठाः इति पूर्ववत् इट्—सौयुट्—सुट्—प्लट्—त्वानि ; अन्वसकारस्य रुत्विसर्गो चेति। एधिषीयास्याम् इति एधिषीयास्तामितिवत्। सुट्, प्लभाभावात् घकारस्य च टुत्वाभावः। एधिषीध्वम्—एध् + इट् + सौयुट् + ध्व = एध्, इ षीय् ध्वम् = एधिषीध्वम् ( 'लोपो व्योर्वलि' ( ८०३—६११६६ ) इति यलोपः ) ; अत 'षीध्वम्' इत्यस्य—इणः इण्प्रत्याहारस्यात् यकारात् परत्वेऽपि 'इणः षीध्वं' लुङ्क्षिटां धोऽङ्गात् ( २२४—८३७८ ) इत्यादिना 'घकारस्य टकारादेशो न भवति सूत्रे अङ्गादित्यनेन तस्य ( इणः ) अङ्गविषयकत्वात् इट् इकारस्य च प्रत्ययत्वावविषयत्वेन भक्तत्वात् 'गीणसुख्ययोसुंख्ये कार्यं संप्रत्यय' इति न्यायाच्चेति विवेचनीयम्। एधिषीय इति। एध् + इट् + सौयुट् + इट् ( सतमैकवचनम् ) = एध् इ सौय् अत् ( अ )—ततः प्लवं यथोक्तं रूपश्चेति। एधिषीवहि—महोति स्पष्टम् ॥ इदानीमेधधातोरुक्त्वरूपमाह—एधिष्ठ इति—एध् + लुङ् + त = एध् + त्ति + त = एध् + सिच् + त = आट्, ( आठजादीनामित्य-

नेनाद्) + एध् + इट् ('सिच्'—आर्द्धधतुकत्वादिट्) + सिच् + त = आ एध् इ स् त = आ एधिष् (यत् ट् लञ्) = ऐधिष् (आट्थत्ति (२६६) इति); ऐधिषाताम्—एध् + सिच् + आताम् = आ + एध् + इट् सिच् + आताम् = आ एधि षाताम् = आ एधिषाताम् = ऐधिषाताम् । अथ भस् अनादेशे प्राप्ते तं वारयन्नाह—

२२५८ । आत्मनेपदेष्वनतः ॥७।१।५॥

दो— । अनकारात् परस्यात्मनेपदेषु भस् 'अत्' इत्यादेशः स्यात् । ऐधिषत । ऐधिष्ठाः । ऐधिषायाम् । 'इणः षीध्व' लुङ्लिटांधोऽङ्गात्' ( २२४७ ) । ऐधिष्वम् ।

इङ्भिन्न एव इणिह गृह्यते इति मते ऐधिष्वम् । ढधयोर्वस्य मस्य च द्वित्वविकल्पात् षोडशरूपाणि । ऐधिषि । ऐधिष्वहि । ऐधिष्वहि । ऐधिष्यत । ऐधिष्येताम् । ऐधिष्यन्त । ऐधिष्यथाः । ऐधिष्येशाम् । ऐधिष्वध्वम् । ऐधिष्ये । ऐधिष्यावहि । ऐधिष्यामहि । उदात्तत्वाद् वलादेरिट् । प्रसङ्गादनुदात्ताः संगृह्यन्ते ।

अत् is the substitute for भ् ( of भ् ), coming after a letter other than अ in the आत्मनेपद । Thus ऐधिषत—एध् + लुङ् + भ् = एध् + क्ति + भ् = एध् + सिच् + भ् = एध् + इट् + सिच् + भ् = आट् + एध् + इट् + सिच् + भ् = आ + एध् + इ + स् + अत् + अ ( N. B.—अत् replaces the भ् only and not क् ( along with अ ( क् = क् + अ )—आ + ऐधिषत + अ = आ ऐधिषत = ऐधिषत । Why do you say आत्मनेपदेषु ? Witness अदनि here भ् comes after an अनकार ( other than अ ) letter but the root is परस्मै—, hence ( भ् is not replaced by अत् । Why say अनतः ? Witness एधन्ते, ब्रुवन्ते etc—here एध् ( एध् + शप् = एध् + अ = एध् is आत्मनेपदी but भ् is not replaced by अत् because there is an



अकार ( of श् ) in एष so the rule does not apply. ऐधिष्ठाः—आट् + एष् + इट् + सिच् + धाम् । ऐधिषाथाम् easy. एष् + इट् + सिच् + धाम् = आट् + एष् + इ + स् + धाम् = आ एष् इस् धाम् (here स् elides by the rule 'धि च' ( 2249 ) and इ stands in place of the elided सिच् ; so इ has been a part of सिच् and consequently एधि forms an इदन्त अङ्ग ; hence the rule 'इणः षीध्वं लृङ् लिटो धीऽङ्गात्' applies and we get by टल = ऐधिद्वम्.) (In case of ऐधिषीध्वम्—observe that इट् was not thus connected with षीध्वम् and hence no ट् for ष ) ।

Here there are two different opinions :—

( 1 ) Some ( along with दीक्षित also ) say that the इण् प्रत्याहार of the rule इणः षीध्वम् etc, suggest that any इ ( e. g. the इ of इट् ) is concerned with षीध्वम्, लृङ् and लिट् and ( अङ्गभूत ) will change the following designating itself as an अङ्ग अकार therein, to ट् । Thus ऐधिद्वम्—

( 2 ) Others hold that the इण् प्रत्याहार of the rule इणः षीध्वम् etc does not so suggest, so that the च coming after such an इकार will not be transformed into टकार—thus ऐधिध्वम् is the correct form in their opinion. ( The latter is not instituted in the भाष्य while the former is ).

दधर्षीर्वस्व नस्व च etc—There are sixteen forms in all due to the duplication of ट्, च्, व् and न्. Thus—when the form is ऐधिद्वम् then because the ट् which is a यर् letter follows an अच् and precede another letter ( व् ) which is not an अच् (अनच्) therefore by the rule 'अनचि च' (48—8. 4. 47) it (ट्) is optionally doubled, hence this gives two forms—two ट्स (द् ट्) and one (ट्). Similarly

ऐधिष्वम् gives *two forms*—two ष (ष्) and one (ष). Again by the Vartika 'दशो मयो द्वे वाच्ये' under the rule 'संयोगान्तस्य लोपः' (54—8. 2. 23), we have *two forms* more in ऐधिद्म् (once two ष and then one ष). Similarly ऐधिष्वम् gives *two forms* more (once two ष and at another time one ष). Thus these *two forms* are fourfold and therefore give  $2+2+2+2=$  eight forms. In each case again the last letter म् will once be doubled and at another time remain as it is ; thus eight  $\times$  two = sixteen forms in all. ऐधिषि etc.—एध् + लृङ् इट् = आट् + एध् + सिच् + इ = ऐधिषि । Similarly ऐधिष्वि etc. Now he gives लृङ् forms—ऐधिष्यत्—एध् + लृङ् त = आट् + एध् + स्य त = आ + एध् + इट् + स्य त = आ एधिष्यत् = ऐधिष्यत् ( घल and हलि ). ऐधिष्यताम्—आट् + एध् + इट् + स्य + आताम् = आ + एध् + इ + स्य + इयताम् (by आतो डितः—2235) = ऐधिष्यताम् (यलोप) । ऐधिष्यन् (by पररूप by अतो गुणे), ऐधिष्यथाः easy. ऐधिष्येद्याम् like ऐधिष्येताम् and ऐधिष्येष्वम् easy. ऐधिष्ये—(by आद् गुणः 69—6. 1. 87). ऐधिष्यावहि and ऐधिष्यामहि (दीर्घ by अतो दीर्घो यङि—2170—7. 3.101) Though the root एध is अनुदात्तेत् yet when the अनुदात्त pitch disappears ( इत् ), it becomes उदात्त and hence its क्वादि आर्धधातुक affixes take the augment इट् and consequently the rule 'एकाच्च उपदेशेऽनुदात्तात्' ( 2246 ) does not apply. By the by, we give a list of अनुदात्त roots :—

मित—। आत्मनेपदेषु + अनतः—इतिच्छेदः । न अत् = अनत् ( नञ्त् )  
 वष्वादिति पञ्चमी । फलितमाह—अनकारात् इति—अकारभिन्नादिति भावः ।  
 'ओऽन्तः' इत्यतः अ इति षष्ठान्तम् अनुवर्त्तते । आत्मनेपदेष्विति च षष्ठ्यर्धदोतिका  
 सप्तमी । आत्मनेपदावयवस्य अकारश्चेति चार्थो भवति । 'अदभ्यसात्' (२४७६

—७।१।४) इत्यतः अत् इत्यनुवर्त्तते । तदेतत् सर्वं मनसि क्त्वाह—भस्य अत् इत्यादेश इति । भस्य=‘भ+ष’ इति संघातरूपः । तस्य भकारस्य अदादेशे अक्षरिण भिल्लित्वा—‘अत्’ इति भवति इति विभावनीयम् । उदाहरण—माह—एधिषत् इति । एध्+क्त्वाह भ इति स्थिते क्त्वाहिल्लित्वास्य सिच् तस्य वलादाह्रं धातुक्त्वादिट्=आडजादीनाम् (२२५४) इति आडागमः भस्य च पूर्वदर्शितनियमेन ‘अत्’ इत्यादेशः—ततः आदेशप्रत्यययोः (२१२) इति षत्वम् तेन—आ+एध+इ+स्+अत्=एधिषत् । एधिषाः—आट्+एध्+इट्+स्+घाम्=आ+एधिष्घाम्=एधिष्ठाः इति—षत्वम्, घकारस्य ट्नाष्टुरितिष्टुत्वम् च । एधिषाघाम्—सुगमा प्रक्रिया ।

इणः षीध्वमि—(२२४७) ल्यव मत्तदयनप्यस्ति । तदेकैव मतेन अनेनैव सूत्रेण इट् इकारस्य लुप्तसिञ्जभक्ततया सिजन्तस्य अङ्गस्य अन्तर्भूततया इक्षन्ताङ्गत्वं सम्भवति तेन घकारस्य टत्वं तथाच—एध+इट्+सिच्+ध्वम्=आ एध् इस् ध्वम्=आ एधि ध्वम् (घिचेति सलोपः)=एधिध्वम् (ततो घकारस्य टत्वम्) । अपरेषाम् मतमाह इड्भिन्नएवेति—‘विभाषेः’ इति परवर्त्तिसूत्रेण इटो विशिष्य-यष्ट्याद् गोवलीवर्हन्वायेन इड्भिन्न एव इण् इड् गृह्यते तेन इक्षन्ताङ्गत्वं न सम्भवति अतो ढलाभावे एधिध्वमिति रूपम् । अयं स्पष्टार्थः—यथा ‘गौ’रित्ताक्ते तद्विशेषस्य वलीवर्हंस्यापि प्रत्यायने सत्यपि वलीवर्हंशब्दस्य कथञ्चिद् विशेषविवचामादाद्यैव प्रयोगः तद्वदत्रापि ‘इणः षीध्वमित्यनेनैव गताद्येलेऽपि ‘विभाषेः’ इति इड्वचनं विशेषविवचावशादेव तेनेटो इक्षन्ताङ्गत्वं न सम्भवति इति । उधयोर्वस्य मस्यचेति—षीड्श्रुपापीति— । मतमेदेनेति शेषः । तथाच ‘एध्—इ—ट्—वम्’ इत्यत्र इकारस्य अचत्वम् ढकारस्य ध्रत्वम् वकारस्य च अनचत्वम् तेन ‘अनचिच्’ (४८—८।४।४७) इत्यनेन सूत्रेण ढकारस्य विकल्पेन द्वित्वम् । तदेकठं द्विधमिति रूपद्वयम् । मतान्तरेतु घकारस्यापि विकल्पेन द्वित्वे एकधं द्विधमिति रूपद्वयम्, एवं अत्वारि रूपाणि । किञ्च यथो मयो इ वाच्ये (५४-) इति वार्त्तिकात् वकारस्यापि प्रत्येकं द्वित्वे एकत्वे च रूपद्वये सति पूर्वचतुर्मेदिन सह गुणनेन—(४ × २ = ८) अष्टौ रूपाणि ; किञ्च अननेक

वार्तिकेण मकारस्यापि पाश्चिक्त्वादेकमं द्विममिति पुना रूपव्ययम् । तेन पूर्वार्धभेदेन सङ्गुणिते सति ( ८ × २ ) षोडश रूपाणि । सम्पद्यन्ते । ऐधिधि इति एधधातीर्लुङि उत्तमैकवचने रूपम्—आ+एध्+इ+स्+इ इति—( इद्धिषले ) । ऐधिधुहि—महि—सुगमे । ऐधिष्वत इति । एतानि लृङि उदाहारणानि । आडजादीनामिति अत्रापि आट् । तदिद्व्यं प्रक्रिया—आट्+एध्+इट्+स्व+त ( इद्धिषले ) । ऐधिष्यंतामिति । आट्+एध्+इ+स्व+आताम् = आ+एधिस्व+इयताम् (आतो ङित ( २२३५ ) इति आकारस्य इय् आदेशः ) । ततोऽगुण्यलोपइद्वय इति बोध्यम् । ऐधिष्यन्त इति । भस्व भन्तादेशे पररूपे च रूपम् । ऐधिष्वधाः स्पष्टम् । ऐधिष्येषाम् इति ऐधिष्यंतामिति वत् । ऐधिष्यध्वम् स्पष्टम् । ऐधिष्ये इति आद्गुण इति गुणः । ऐधिष्यावहि—महि—अतो दीर्घो यङि इति दीर्घादेशः । उदात्तत्वादिति—एधधातीरनुदात्तत्वे 'एकाच उपदेशेऽनुदात्तादि'ति इटो निषेधे प्राप्ते वचनम् यद्यपि एधधातुरनुदात्तेत् तथापि अनुदात्तस्य इति लोपे सति परिशिष्टो नानुदात्त किन्तु उदात्तएव । तेन आर्द्धधातुकस्येड्वलादेरिति सूत्रप्रवृत्त्या लृट्—लृट् लृङादिषु इड्—विहितमिति भावः । प्रसङ्गादिति । अत्र प्रतिज्ञानुस्मरणं प्रसङ्गः । उक्तञ्च पूर्वम्—एकाच उपदेशे' इति सूत्रव्याख्यानान्ते 'अनुदात्ताद्यानुपदमेव संयोज्यन्ते' इति तदिदानींते संगृह्यन्ते—

दी— । ऊट्दन्तैर्यौतिरुच्छा, शीङ्, सुनु, च्छि, डीङ्, त्रिभिः ।

वृङ्, वृञ्भ्यां च विनैकाचोऽजन्तेषु निहताः स्मृताः ॥ १ ॥

Of the अजन्त roots (ending in vowel)—all the एकाच roots having only one vowel are remembered (treated) as अनुदात्त (निहत means अनुदात्त) except the ऊकारान्त, सूकारान्त, यु, रु, च्छ, शीङ्, छ, तु, च्चु, द्वि, डीङ्, त्रि, वृङ्, and वृञ् (ङ् and ञ् elides hence they are also अजन्त) .

नित— । एते संगृहीतधातवः पाणिनिना अनुदात्तत्वेन उच्यन्ति इति

विभाव्यम् । तव प्राक् अजन्तान् आह—अजन्तेषु ऊदन्तैः ( ऊकारान्तैः ) ऊदन्तैः  
( चकारान्तैः ) च धातुभिर्विना यु र ष् शीळ् च्, न च् चि लीळ् चि एभिश्च  
धातुभिर्विना वृञ् वृञ् आभ्याश्च धातुभ्यां विना सर्वे एकाचो धातवः निहताः  
अनुदात्ताश्च्युताः पाणिनिशिष्यपरम्परया ज्ञाता इत्यर्थः ।

दी— । शक्लृपच्मुचिरिचवच्विच्सिचप्रच्छित्यजनिजिंरभजः ।  
भङ्गभुज्भ्रसृज्मसृज्जियज्युज्कृज्कृञ्चिविजिस्त्रिजिसृजः ॥२॥

अद् लुद् छिद् छिद् तुदिनुदः पद्य भिद् विद्यति विनद् ।

शद् सदो सिद्यति स्कदिहदी क्रुध् क्षुधिवुध्यती ॥३॥

वभिर्युधिरुधो राधिव्यधशुधः साधिसिद्धरति ।

मन्यहन्नाप्क्षिपृक्पितृपतिपः तृप्यतिदृप्यती ॥ ४ ॥

लिप् लुप् वप् शप् स्वप् सृपि यभ् रभ् लभ् गम् वम् यमो रमिः ।

क्र शिदंशिदिशो दृश् मृश् रिश् रुश् लिश् विश् स्पृशः क्षधिः ५॥

त्विष् तुष् द्विष् दुष् पुष् पिष् विष् शिष् शुष् श्लिथ्यतयोघसिः ।

वसतिर्दहदिहिदुहो नह मिह, रुह लिह, वहिस्तथा ॥ ६ ॥

अनुदात्ता हलन्तेषु धातवो द्व्यधिकं शतम् ॥ ६॥

Of the हलन्त roots ending in consonants the under-  
mentioned one hundred and two are known as अनुदात्त begin-  
ning from शक् in the 2nd verse and ending in व्हि in the sixth  
verse.

नित— । अथ हलन्तेषु अनुदात्तान् धातून् परिगणयति । ते च संख्यया द्व्यधिकः—  
शतम् ( १०२ ) इत्याह—शक् इति शक् ( अनुवन्तरहित एव भाष्ये पाठः ), इत्येक  
एव कालेषु अनुदात्तः ।

चानेषु—पच्, मुच्, रिच्, वच्, विच्, सिच् इति षडनुदात्ता अनिटश्च ( सर्व्वेषु अनुदात्ता धातव एकाच उपदेशे इति सूत्रादनित इति श्रियम् ) ।

ज्ञानेषु—प्रच्छ इत्येकः । प्रच्छ इति प्रच्छधातीरिक्प्रत्ययेन निह्नेशः ।

जानेषु—त्यञ्, निजिर ( निञ् ), भञ्, भञ्ज, भुञ्, भस्ज्, मत्सि ( मञ् ) इति पञ्चदश ( निजिर विजिरित्वादिषु इरित्कारणम् द्रष्टव्यम् )

दानेषु—अद्, चृद्, खिद्, क्तिद्, तद्, नुद्, पद्य ( पद् इत्यस्य श्यना निह्नेशः ) भिद्, वियति ( विद् इत्यस्य श्यना निह्नेशः तेन श्यनविकरणो दिवादिर्गच्छते ), विन्द ( विद् इत्यस्य श्रमा निह्नेशः तेन श्रमविकरणो रुधादिर्गच्छते ), शद्, सद्, खिद् ( खिद्यति इति शतन्विकरणस्य श्रिपा निह्नेशः ), स्कन्द, हृद् इति पञ्चदश ।

धानेषु—क्रुध्, क्षुध्, वृध् ( वृध्यति इति श्यनविकरणस्य श्रिपा निह्नेशः ) बभ्र्, युध्, रुध्, राध्, व्यध्, यध्, साध्, सिध् ( दिवादि ), इति एकादशः ।

नानेषु—मन्, हन् इति द्वौ अनिटौ इति सम्प्रदाये ।

पानेषु—आप्, क्षिप्, कुप् ( स्वर्गे ); तप्, तिप्, लप्, डप्, क्षिप्, लुप्, वप्, शप्, स्तप्, स्रप् इति त्रयोदश अनिट इति श्रियम् एवमन्वव ।

भानेषु—यभ्, रभ्, लभ् इति त्रयः ।

मानेषु—गम्, जम्, यम्, रम् इति चत्वारः ।

शानेषु—क्रुश्, दनुश्, दिग्, डग्, मग्, रिग्, रुग् लिग् ( लिग् अलीभावे दिवादिः ), विग्, स्वृग् इति दश ।

षानेषु—कृष्, लिष्, तुष्, द्विष्, दुष्, पुष्, पिष्, विष् ( विषल्य व्याप्ती ), शिष्, शृष्, श्रिष् इति एकादश ।

सानेषु—घस् ( घञ् अदने ) वस् इति द्वौ ।

ज्ञानेषु—दह्, दिह्, दुह्, नह् ( नहो ह्यने ), मिह् ( सेचने ), रुह्, दिह् वह् इति षष्ठी । अनुदात्ताः ( अनिटः ) ।

एवं समन्था ( एकः + षट् + एकः + पञ्चदश + पञ्चदश + एकादश + द्वौ + त्रयोदश + त्रयः + चत्वारः + दश + एकादश + द्वौ + षष्ठी ) द्वाधिकशतमिति द्रष्टव्यम् । इह

पञ्चम्यत्वादिषु सर्वत्र इन्द्रसमासेन निर्देशः । इन्द्रोर्चाद्यं क्वचित्शित्पा, क्वचित्  
शनेत्यादिभिर्निर्देशः कृत इत्यपि विभाव्यम् । वृषति वृष्यति इत्यत्र तु 'वृप् वृप्'  
इति धातुद्वयम् केचित् तुदादौ चुरादौ च पठन्ति । तत्र तुदादित्वं वारयितुं श्यना  
इह निर्देशः कृत इत्याह तुदादाविति—

दौ— । तुदादौ मतभेदेन स्थितौ यौ च चुरादिषु ॥७॥

तृप्टपो तौ वारयितुं श्यना निर्देश आहतः ॥ ७ ॥

The roots वृप् and वृष्, through difference of opinion, are  
read as तुदादि and चुरादि in the धातुपाठः ; but we prefer them  
to be read in the दिवादि class ; so, to bar their तुदादित्वं and  
चुरादित्वं they are here read by adding श्यन्विकरण and not  
without विकरण ।

मित— । यौ वृप्टपो मतभेदेन तुदादौ चुरादौ च स्थितौ ( धातुपाठे  
इत्यर्थः ) तौ ( कर्म ) वारयितुं श्यना श्यन्विकरणेन दिवादित्वनेत्यर्थः आहतः  
( अभ्युपगतः ) अस्माभिरिति शेष इत्यन्वयः । कथमेवं विहितमिति चेदत्राहुः—  
दिवादिनादेव 'शंसुचादीनामितिसूत्रमाथे' 'वृषितो वृषित' इत्युदाहृतं सङ्गच्छते  
इति शब्दन्दुशेखरे स्पष्टमित्यलम् ।

दौ— । किञ्च—, स्त्रियपद्यौ सिध्यवुध्यौ मन्यपुष्यञ्चिवः श्यना ॥८॥

वसिः शपा लुका यौतिर्निर्दिष्टोऽन्यनिवृत्तये ।

णिजिर्विजिर्ग्लृ इति सानुबन्धा अस्मी तथा ॥ ९ ॥

Moreover, to exclude other विकरणः from सिद्, पद्, सिष्,  
वृष्, मन्, पुष् and ञ्चिव—they are read by attaching the विकरणः  
श्यन् to them, वस् with शप् and यु with लुक् ( लुक्विकरण which is  
an indicatory of अदादि class ). And also (for the same purpose).

भिज् विज् and शक् are directed by adding the indicators ( इर् and लृ ).

मित— । ननु स्त्रियतीत्यादि कथं श्यना निर्द्दिष्ट इत्यवाह—किञ्च इति = अत्र-  
श्चेति तदर्थः । अन्यनिवृत्तये अन्यस्य इतरस्य विकरणस्य निवृत्तये वारणाद्य स्त्रिद्,  
पद्, सिष्, तुष्, मन्, पुष' द्विष इत्यादयः श्यना श्यन्विकरणेन दिवादित्वेन निर्द्दिष्टा  
सन्निहिताः । तथा वसिः वस् धातुः शपा ( शष्विकरणेन ) निर्द्दिष्टः कथितः  
अस्माभिरिति शेषः । तथा—किञ्च, अन्यनिवृत्तये इत्यवापि योजनीयम् । भिज्, विज्,  
शक् एते त्रयोऽपि अनुवन्धेन इर् इत्यनेन लृ इत्यनेन च सह निर्द्दिष्टा इति वचन =  
विपरिणामिनावयः ।

दौ— । विन्दतिश्चान्द्रदीर्गादेरिष्टो भाष्ये ऽपि दृश्यते ।

व्याघ्रभूत्यादयस्त्वे नं नीह पेठुरिति स्थितम् ॥ १० ॥

रञ्जिमसृजौ अदिपदौ तुद् लुध् शुषिपुषी शिषिः ।

भाषयानुक्ता नवेहीक्ता व्याघ्रभूत्यादिसम्भतेः ॥ ११ ॥

The root विद् is seen to be enlisted in the तुदादि class in the grammars of Chandra, Durgasinha (Kalap) and others and also in महाभाष्य ; but व्याघ्रभूति and others did not read it here.—This is the custom.

The nine roots रञ्ज्, मसृज्, अद्, पद्, तुद्, लुध्, शुष्, पुष् and शिष्, though clearly not stated in the महाभाष्य, are enlisted here at the instance ( lit. according to the opinion ) of व्याघ्रभूति and others.

N. B.—These nine roots though not expressly mentioned in the महाभाष्य—yet they are not rejected by the भाष्यकार ।

मित— । विन्दतीति—विदल्लामे इति 'लृ'-अनुवन्धकः विदधातुः । चान्द्र-



दीर्गादिरिष्टः तैः तुदादी पठित इत्यर्थः । चान्द्र इति चन्द्रनिश्चितव्याकरणम्, दीर्ग इति दुर्गेसिंहो नाम कक्षापव्याकरणव्याख्याता । किञ्चायं विदधातुर्भाष्येऽपि तुदादाव् पठितः । व्याघभूतिप्रभृतयस्तु वैयाकरणा इमं धातुं इह तुदादी न पठुः न परिगणयामासुत्यर्थः ।

रन्निमस्जौवि—रञ्, मस्ज्, अद्, पद्, तुङ्, चुष्, यष्, पुष्, शिष् एते नव धातवः भाष्येऽनुक्ता धातुपाठेऽनन्तर्भूता न तु प्रत्याख्याता इति बोध्यम् । अतएव नास्ति भाष्येण विरोधः । व्याघ्रभूत्यादिभिस्तु पठिता इति तदनुरोधादिह अनिदूकारिकायास्तुक्ता अस्माभिरिति शेषः ।

दी—‘स्पर्ध संघर्षे’ । संघर्षः पराभिभवेच्छा । धात्वर्थेनोपसंयहादकर्मकः । स्पर्धते ।

स्पर्ध् means to challenge ( to overpower ). It is intransitive for the object is implied in the meaning because to challenge means ‘to call some one to fight.’

मित—‘टित आत्मनेपदानां टिरे’ ( २२३३ ) इत्यत्र एधधातो रूपप्रदर्शनावसरे ‘कत्वान्ताः षट्त्रिंशदनुदात्तैः’ इत्युक्तम् तद्विहीतः स्पर्धधातुः तस्यां गणनायां द्वितीयः । अनुदात्तेच्छात् ‘अनुदात्तकृत् आत्मनेपदम्’ इति आत्मनेपदम् । स्पर्धे इति—संघर्षे इति । परेषाम् अभिभवः पराजयस्तस्य तद्विषयिणी इच्छति विग्रहः । धात्वर्थेनोपसंयहादिति । अवेद्यं युक्तिः—यदि सकर्मकः स्यात् तर्हि ‘गतिवृद्धिप्रत्ययसामानर्थे—शब्दकर्म्यकार्थकाणामर्थकत्वां स यौ’ ( ५४०—२।४।५२ ) इति सूत्रेण ‘दिवद्गता यज्ञदत्तं स्पर्धयति’ इत्यादौ अणिकृतुर्णी कर्मत्वं न स्यात् । अकर्मकत्वाभावात् । यदि चाकर्मकः स्यात् तर्हि—धातोरस्य अर्थे एव भिद्येत नहि कश्चिदनुद्दिश्य स्पर्धां सम्भवति । तथात् कर्मत्वं नास्ति इति न किन्तु तदधातोरर्थं अन्तर्भूतं सद विद्यते न वहिः प्रकटमितिभावः । सुप आत्मनः क्वजिति ( २६५७ ) सूत्रभाष्ये च ‘धात्वर्थे—वह्निभूतकर्मकत्वमेव सकर्म्यकत्वम्’ इति विस्तरेण प्रतिपादितम् । तत्त्वबोधिनी-

कारास्तु—‘अत्र क्वचित् । अभिभवेच्छा धात्वर्थस्तथा च स्पर्धाव्यंक्तस्य सकर्मकता इत्यन्ते—‘आह्वानं मेरावमरावतीं या’ इति । उदाहरिष्यते च ‘स्पर्धायामाङ्’— ( २७०४—१।१।११ ) इत्यत्र स्वयमीव ‘हृष्यात्पूर्वमाह्वयते स्पर्धते इत्यर्थः इति । औष्ठर्षोऽपि प्रायुङ्क्त—‘तन्नासत्ययुगान्तं वा विधा स्पर्धितुम्’ इति । अतोऽस्य सकर्मकत्वं न्वायम् इत्याहुरिति । वस्तुतस्तत्र यद्यविरोधी नः तत्र स्पर्धधातोरभिभव-पूर्वकाह्वाने हतेरिति । उक्तञ्च—

‘धातोरर्थान्तरे हतेर्धात्वर्थेनोपसंयहात् ।

प्रसिद्धेरविवक्षातः कर्मणोऽकर्मिका क्रिया ॥’ इति दिक् ।

२२५६ । शपूर्वाः खयः ॥ ७।४।६१ ॥

दी—अभ्यासस्य शपूर्वा खयः शिष्यन्ते । ‘ह्लादिः शेषः’ ( २२७६ ) इत्यस्यापवादः । पस्पर्धे । स्पर्धिता । स्पर्धिष्यते । स्पर्धताम् । अस्पर्धत । स्पर्धेत । स्पर्धिषीष्ट । अस्पर्धिष्ट । अस्पर्धिष्यत । ‘गाष्ट ४ प्रतिष्ठालिप्सयोर्ग्रन्थे च’ । गाधते । जगाधे । ‘वाष्ट ५ लोडने’ । लोडने प्रतिघातः । वाधते । ‘नाथ ६ नाष्ट ७ याच्ञोपतापैश्वार्याशीःषु’ ।

“आशिषि नाथ इति वाच्यम्” ( वार्त्तिक ) । अस्याशिष्ये-वात्मनेपदं स्यात् । नाथते । अन्यत्र नाथति । नाधते । ‘दध ८ धारणे’ । दधते ।

Of the अभ्यास ( reduplication ) the खय letters ( खफह..... कपय् ) only, which are preceded by शर letters ( शषस ), are retained and the शर letters ( श्, ष् and स् ) elide. Thus here the खय् letters are retained and the beginning ones are dropped so this rule ( शपूर्वाः खयः ) overrules ह्लादिः शेषः ( २179—7.4.60 )

where the beginning letters only are retained. Thus by 'लिटिधातोरनभ्यासस्य—( 277—6.1.8. ) स्पर्ध् + लिट् त = स्पर्ध् स्पर्ध् ए ( by 'लिट्स्पर्ध्भयोरेशिरेच' 2241—3.4.81 ) = प स्पर्ध् ए = पस्पर्धे । स्पर्धिता —स्पर्ध् + लुट् ता like इधिता । स्पर्धिष्यते—स्पर्ध् + लृट् ते । स्पर्ध्ताम् in लोट् । अस्पर्धत in लङ् । स्पर्धेत in विधिलिङ् । स्पर्धिषीष्ट in आशीर्लिङ् । अस्पर्धिष्ट in लुङ् and अस्पर्धिष्यत in लृङ् ।

N. B.—The order of conjugation is—

लट्, लिट्, लृट्, लृट्, लोट्, लङ्, विधिलिङ्, आशीर्लिङ्, लुङ्, and लृङ् ( This order should always be kept in mind in our Kaumudi ).

गाघृ means प्रतिष्ठा ( establishment ), लिप्सा ( hankering ) ग्य ( collection )—गाघते etc. बाघृ means लोडन ( obstruction ) नाघृ and नाघृ means begging etc. Vartikakara says that it should be stated that the root नाघ ( नाघृ ) is used in the आत्मनेपद only in the sense of आशीः ( blessing ) Thus नाघते—elsewhere नाघति ( परस्मै— ), The root दध means to hold दधते—

मित— । 'शर् पूर्वो येभ्य' इत्यतदगुणसंविज्ञानोऽयं बहुव्रीहिः । तेन शरः ( शषस इत्थेषां ) न शेषः किन्तु खयाम् ( खफकृठघचटतकपाम् ) एव शेषः । 'अत लोपोऽभ्यासस्य' ( २६२०—७।४।५८ ) इत्यतोऽभ्यसस्त्वनुवर्तते । तदाह अभ्यासस्त्विति । शर इति शषसा इति । खय इति खफकृठघचटतकपाः इति । हलादिः शेषः इति स्पष्टम् । हलादिः शेषः इति सूत्रात् शेषपदमनुवर्त्तं शिष्यन्ते इत्युक्तम् । अत्रादि—रित्वानुवर्तते । तत शर्व्यतिरिक्तवर्णापिचया धात्वादिभूता इत्यर्थः । तेन वज्रथत्त्वत्र चस्य न शेषः । नन्दाः संयोगादयः ( २४४६—६।१।१२ )—इति निषेधस्याप्रवृत्तेः पक्षे रेफस्यापि हित्वम् । द्वितीयैकान्वयवस्त्वैव तन्निषेधात् इति बोध्यम् । पस्पर्धे इति स्पर्ध् + लिट् त = स्पर्ध् स्पर्धत स्पर्ध्स्पर्ध् ए ( लिट्स्पर्ध्भयोः—( २२४१ ) इति एतादेश ) पस्पर्धे । स्पर्धितेत्यादीनामयं क्रमः—( लट् लिट् ) लृट्, लृट्, लोट्,

लङ् विधिलिङ्, आशीलिङ्, लुङ्, लृङ् इति सर्व्वेव कक्षम् । एषां (स्पर्धिं ल्ये-  
न्यादीनाम्) रूपञ्च एषधानुवद् वीच्यम् ।

गाष्ट इति प्रतिष्ठा—आस्पदं, स्थापनं, अवस्थापनं वा प्रतिष्ठा । एकव स्थापनं  
सन्दर्भात् । दय्य ( दय्य + अच् ) । प्रतिघाती वाधनम् । नाधुनाष्ट इति । अत्र  
वार्तिकमाह—आशिषीति । अस्वार्थमाह अस्वाशिषि एव आत्मनेपदं नान्वेति । उदा-  
हरति नद्यातीति । दधधारणे इति । लिटि रूपं वच्यमाह—

२२६० । अत एकहल्मध्ये ऽनादेशादेर्लिटि ॥६।४।१२०॥

दो— । लिट्निमित्तादेशादिकं न भवति यदङ्गं तदवय-  
वस्यासंयुक्तहल्मध्येस्थस्याकारस्य एकारः स्यादभ्यासलोपश्च किति  
लिटि ।

When in लिट्, a कित् ( क-eliding ) affix follows, then  
एकार is the substitute of the short अ ( अत् ) existing between—  
two non-conjunct ( 'असंयुक्त--simple' as द् ( अ ) ध् ) consonants  
which अकार or short अ is a part of a verbal stem ( अङ्ग )  
that ( the अभ्यास or the reduplicate of which ) is not preceded  
by an आदेश or substitute due to लिट्, and also the redupli-  
cate ( अभ्यास ) elides. Thus दध् + लिट् त = दध् + दध् + ए ( लिट्क-  
ञ्जदीरिग्दीरिच् ( 2241 ) ) = दध् + द् ( अ ) ध् + ए = ० + द् ( ए ) + ध् + ए ( Here  
by this rule the reduplicate or the अभ्यास elides and अ is  
replaced by ए ) Thus we have देधे । This कित् is instructed in  
the rule असंयोगात् लिट् कित् ( 2242—1. 2. 5 ).

मित— । 'अतः + एकहल्मध्ये + अनादेशाद्देः + लिटि' इतिच्छेदः । अत  
इति ङी । एकहल्मध्ये इति सप्तम्यन्तमपि षष्ठान्तं द्रष्टव्यम् । 'एक' शब्दासहाय-  
वचनः । 'एके मुख्यान्वकेवला' इत्यमरात् । एकमात्रं हलित्यर्थः । अतएव ङी

असंयुक्तहल् मध्यस्थस्य इत्युक्तम् । अनादेशादेरिति च 'अत' इत्यस्यैव विशेषणम् । तदिह  
 अत इत्यस्य विशेषणद्वयम्—एकहलमध्ये ( असंयुक्तहल् मध्यस्थस्य ) इत्येकम्—  
 अनादेशादेः ( लिखिमित्तादेशादिकं न भवति यदङ्गम् ) इत्यन्यत् । 'घुसोरेद्वाव-  
 म्भासलोपय' ( २४०१—६।४।११८ ) इत्यत 'एदिति 'अभ्यास लोपय' तिचानुवर्तते ।  
 तदाह 'अकारस्यैकारः अभ्यासलोपयति' । 'गमहनजनखनघुसां लोपः  
 किङ्कल्यनङि' २३६३—६।४।१८८ ) इत्यतः 'किति' इत्यनुवर्तते नतु 'ङिति' इत्यपि—  
 असम्भवात् 'असंयोगाङ्गित् कित्—( ३२४२—१।२।५ ) इति किङ्कलनाञ् चापकात् ।  
 तत् फलितमाह—किति लिटीति । 'एकहलमध्ये' इत्यस्य व्याख्यानम् 'असंयुक्तहल्-  
 मध्यस्थस्येति—एकौ असंयुक्तौ हलौ एकहलौ ( कर्मधारयः )—तयोर्मध्यम् ( दृष्टीतत् )  
 तस्मिन् तिष्ठतीति तत्स्यः, तस्य । व्यञ्जनान्तरिणासंयुक्तव्यञ्जनद्वयमध्यवर्तिन इत्यर्थः ।  
 अनादेशादेरिति—आदेशः आदिर्व्यस्येति ( बहुव्रीहिः ) । न तथा अनादेशादिः तस्य ।  
 अङ्गस्यैवधिकृतं वर्तते 'आसप्तमाध्यायपरिसमाप्तरेङ्गाधिकारः' इति भाष्यवचनात् ।  
 लिटीति परनिमित्तकसप्तमी अनादेशादेरित्यस्य एकदेशे 'आदेशे' इत्यत सम्बद्धान्ते ।  
 अतो व्याचष्टे—लिखिमित्तादेशादिकं न भवति यदङ्गमिति । लिङ्गेव निमित्तम्  
 लिङ्गिमित्तम् । तस्मात् आदेशः स आदिं यस्येति इत्यौ लिखिमित्तेति वियङ्गः ।  
 समासान्तः । कप्प्रत्ययः एवञ्च अङ्गमित्यस्य विशेषणमिति विश्लेष्यम् । तदयमस्य सूत्रस्य  
 स्पष्टार्थः । लिटं निमित्तं ( हितुं ) अवलम्ब्य यस्य अङ्गस्य आदौ आदेशः ( वैकृष्य-  
 सम्पादकः 'विकृतिविधायको' वर्णविशेषः यथा—चकारतुरित्यत्र चकारः ककारस्य  
 वैकृष्यसंपादकः रूपान्तरप्रतिपादकः तद्वत् कश्चिद्वर्णः ) न विद्यते ( अभ्यासे  
 इत्यर्थः ) तस्य तादृशस्य ( अङ्गस्य—यस्मात् प्रत्ययविधिसदादि प्रत्ययेऽङ्गम्—१८८—  
 १।४।१३ ) असंयुक्तहलद्वयमध्यस्थस्य अकारस्य ( तस्मैवाङ्गस्यावयवस्य ) एकारादेशः  
 स्यात् किति लिटि परे इति । किञ्च न केवलमकारस्य एकारादेशः किन्तु अङ्गात्  
 प्राग्वर्त्तनोऽभ्यासस्यापि लोपः स्यात् किति लिटीतिइति । 'द्वि' इत्यादाहरणम् ।  
 दध् + लिट् त इति स्थिते द्विते कृते लिटस्तत्रभयोरेश्दरेच् इति ( २२४१ ) एशादेशे  
 द्वि च दध् + दध् + ए इति जाते पूर्वखण्डे ( अभ्यासे दध इत्ययम् ) न कश्चिद् विरुपता-

विधायकः वर्णः आदिश्रुते । ततः उत्तरखण्डस्य ( अङ्गस्य ) दध्, ( द (ध) ध्, ) इत्यस्य—अकारस्य एकारादेशे कृते दध् + द एध् + ए इति सम्पद्यमाने अभ्यासलोपेन ° + दीध् + ए = दीधे इति सिध्यति । एवं दध् + लिट्, आताम = दध् + दध्, आति ( 'लिट् आत्मनेपदानामिति एत्वम् ) = ° + दीध् + आति = दीधति । ननु सूत्रे 'लिट्' इति सकृदेव अङ्गम् इत्थं तु 'लिङ्गिनिधेति' 'किति लिटि' इति च द्विरनुबध्यते । तदसदिति चेत् । न । इष्टानुरोधेन लिटोन्वावर्त्तय आदेशविशेषणमेत्वस्य निमित्तञ्च क्लियते इति विभावनीयम् । किति किम्—ननाद्—( षल्; पिच्चादेच्चाभ्यासलोपौ न ) । लिटि किम् । पापृच्यात् ( यङ् लुक् विधिलिङ् ) । षल्; किच्चाभात् पूर्वपूर्वेणा-प्राप्ती 'षलिच्' इति सूत्रमवतारयति ।—

२२६१ । थलि च सेटि ॥६॥४१२२१॥

दी—प्रागुक्तं स्यात् । आदेशश्चेह वैरूप्यसंपादक एवाश्री-यते । शसिदयोः प्रतिषेधवचनाज्ज्ञापकात् । तेन प्रकृतिज-ञ्चरां तेषु सत्स्वपि एत्वाभ्यासलोपौ स्त एव । देधे । देधाति । देधिरि । 'अतः' किम् ? दिदिवतुः । 'तपरः' किम् ? ररासे । 'एक—' इत्यादि किम् ? तत्सरतुः । 'अनादेशादेः' किम् ? चकणतुः । लिट् आदेशविशेषणादिह स्यादेव । नेमिय । सेहे ।

'स्कुदि आप्रवणे ।' आप्रवणमुत्प्लवनमुद्धरणं च ।

The fore-going explanation applies here (also). In other words, when in the perfect ( लिट् ), the affix षल् having the augment इट follows, then ए is the substitute of the short अ existing between two non-conjunct or simple consonants—this short अ being a part of the verbal stem or अङ्ग that is not preceded by an आदेश or substitute due to लिट्, and—

also the अभ्यास or reduplicate elides. Here (in the rule अतएकहलमध्यं etc) by the term 'आदेशः' of the expression अनादेशादिः we are led to think that a consonant which is dissimilar in form is meant. This we infer from the prohibition of एत् and अभ्यासलोप to शसि (शस् ) and ददि (दद् ) in the rule 'न शस-ददवादिगुणानाम्' ( 2263—6. 4. 126 ). Hence, though in the अभ्यास of दध, पत etc. there are प्रकृति ज् ( natural ज, व, न, ङ and द i.e. unchanged third letters ) as well as प्रकृति चर् or unchanged चर् ( first letters—च, ट, त, क, प, ग, घ, स, ), there must be एत् of the च of the अङ्ग and the elision of the reduplicate ( अभ्यास )—in as much as the first letters of the अभ्यास of such roots are not deformed in the least. Thus the prohibition अनादेशादिः—has nothing to do with दीप्ति, पितृः etc. To put it in a fuller way:—It is stated in the rule 'अभ्यासे च-उं' ( 2182—8. 4. 54 ) that 'प्रकृतिजशां प्रकृतिजशः प्रकृतिचरां प्रकृतिचराः' i. e. जश् letters are replaced by जश् letters and चर् letters by चर् letters. This is the case in दध, पत etc and शस् दद । As in the लिट् form of दध ( दध दध ए ) there is no change ( वैदध्य ) in the first letter of अभ्यास so also there is no change in the लिट् form of शस् ( शस् शस् अ ) and दद ( दद दद ए ). Hence if एत् and अभ्यासलोप were enjoined to all लिट् forms alike then the rule 'न शसदद—' becomes meaningless. Therefore it is concluded that एत् and अभ्यासलोप are enjoined to those लिट् forms alone where the अभ्यास has no dissimilar or deformed ( विरूप ) letter i.e. where the first letter of the अभ्यास is not

changed into another form and not where it (the first letter) is changed into another letter as in जन्मतुः जहसतुः etc. where ग and ह are changed into ज । Thus शस and दद have no एत् and अभ्यासलोप for they are specially prohibited from having them ( एत् etc ), whereas दध पत् etc have एत् and अभ्यासलोप, though they have प्रकृति जश् ( द ) and प्रकृतिचर ( प ) letters in the आदेशादि or अभ्यास, for there is no prohibition expressed by the rule 'अतएकहलमध्ये—' and it is therefore that लिट् forms like दीधे and -पेततुः etc are valid. And consequently the expression 'आदेशश्चिह्न..... एवाश्रीयते' is rightly guessed. दीधरे—दध् + दध् + भ् = दध् + इरेच् ( by तन्मयोः etc ) = दीध् + इरे । Why the rule reads अतः ( in अतएकहलमध्ये etc ) ? Witness दिदिवतुः ( where there is इ ( in दिव ) and not अ, so एत् and अभ्यासलोप are not enjoined to it ). Why अतः ( of अत ) is made तपरः ( which is followed by a त् ) i. e. why do you take the short अ only and not the long one ( आ ) also ? Witness ररासि ( रास शब्द + लिट् ए ) । why the expression एकहलमध्ये ( in the rule ) ? See that तस्तरतुः ( त्स्त् ऊग्रगती to creep—त्स्त् + लिट् अतुम् ) has no एत् and अभ्यासलोप for the त्स् of त्स्त् is not a simple ( एक ) consonant but it is a conjunct ( संयुक्त ) consonant, hence the rule does not apply here. And why अनादेशादिः ( of one having no आदेश or deformed letter in the beginning ) ? Witness अकथतुः ( कथ —शब्द + लिट् अतुम् ) where the verbal stem ( अक् ) has a deformed ( विरूप ) letter ( अ ) for its आदेश in the अभ्यास, so the rule अत etc. does not apply and consequently there is no एत् and अभ्यासलोप ।



लिट् etc.—In the rule अत etc. the word लिटि is taken by Bhattoji twice—once as an adjective to आदेश ( लिङ्निमित्तादेशादिकं न भवति यदङ्गम् ) and next as an adjective to एत्व ( अकारस्य एकारो लिटि ) । Because लिट् is an adjective to आदेश—also ; so we have एत्व and अभ्यासलोप in the लिट् form of णम् ( नम् ) प्रह्वले ( to be modest ) and शब्द च ( to make sound ), and षह ( सह् ) मर्षणे ( to endure to tolerate ) for the ष is changed into न by 'षो नः' ( 2286—6.1.65 ) and ष is transformed into स by 'घात्वादिः षः सः' ( 2264—6.1.64 )—and not by the reason of लिट् following. Hence नेमत्तुः, नेमः and नेमिथ and सेहे etc. are valid ( नेमिथ—णम् + लिट् थल् = नम् + नम् + इट् + थल् = ० + नेम् इथ and सेहे = षह् + लिट् ए = सह् + सह् + ए = ० + सेह् + ए ) ।

The root स्कुदि ( स्कुद् ) means आप्रवण ( to leap and to extract ) :—

मित—सूत्रमिदं “अतएकहल्—” इत्यतः अन्यबह्वितपरवर्ति ; किञ्च तव यदुक्त-  
मिहापि तदेव वक्तव्यं तज्जात्रवादाह—प्रागुक्तमिति । तथाचायमर्थः—लिङ्निमित्तादेशा-  
दिकं न भवति यदङ्गं तदवयवस्य असंयुक्तहल्मध्यस्थस्य अकारस्य एकारः स्वादभ्यास-  
लोपश्च सेटि ( इड्विशिष्टे ) थलि लिटि च इति । ननु प्रकृतिजशां प्रकृतिजश आदेशा-  
भवन्ति प्रकृतिचराश्च प्रकृतिचराः इति ‘अभ्यासे चर्ष’ ( २१८२—८।५४ ) इति  
सूत्रे उक्तम् । दैधे पेततुः ( दध् + लिट् ए—पत् + लिट् अतुस् ) इत्यादावेकाव ( दध  
इत्यव ) प्रकृति जश् ( ट् ) आदेशः अन्यव च ( पत् इत्यव ) प्रकृतिचर् ( प ) आदेशः ।  
अस्य आदेशस्य निमित्तश्च लिडेव । तस्मात् लिङ्निमित्तादेशादित्वात्—कृत इह एत्वा-  
भ्यासलोपी विहितौ इति ‘वेदवाहुः—आदेश इति । ‘इह’ अस्मिन् अत एकहल्  
मध्यऽनादेशादेलिटौति सूत्रे इत्यर्थः । वैरुध्यसंपादक इति । वैरुध्यं विरुपता विकृति-  
वैषान्तरत्वमिति यावत् तस्य संपादकः प्रापकः । ‘आश्रीयते’ स्त्रीक्रियते सूत्रकारेण इति  
शेषः । अयमर्थः—यस्मिन् खलादेशे विधीयमाने स्थानिनः वर्णान्तरं भवति तादृश

एव आदेश इह विवक्षित इति भावः । कुत एतज् ज्ञातमिति चेदत्राह—असिद्धोरिति ।  
 'न असददवादिगुणानाम्' ( २२६९—६।४।१२६ ) इत्यत्र प्रतिषेधविधानाज् आपकात् ।  
 तथाहि यदि विरुपादेशानामिव सरुपादेशानामपि एवाभ्यासलोपी न भवेताम् तर्हि न  
 असददवादिगुणानामित्यस्य आनर्घकं स्पष्टमेव, भेदाभावात् । तस्मात् यदि एवाभ्यास-  
 लोपी भवतस्तर्हि सरुपादेशानामिव अङ्गाभ्यासानां तौ भवतः न तु विरुपादेशानामप्यङ्गा-  
 दीनामिति फलितम् । अत्र प्रकृतिजशः प्रकृतिचरस्य वर्णां सरुपादेशाः तदन्व्यं विरुपा-  
 देशाः । तवस्थानिसरुपादेशानां (प्रकृतिजशरां) पक्षे—विधिरयं (एवाभ्यासलोपी)—पर्यु-  
 दासक्षेपेन प्रकृतिजशर्युसत्स्वपि एवाभ्यासलोपी भवत एवेत्याह—तेनेति । प्रकृति-  
 जशरां दकारपकारादोनाम् । तेषु दकारपकाराद्यादेशेषु । सत्स्वपि वर्णमानेष्वपि ।  
 उदाहरणमाह—द्वेषे इत्यादि द्वेषे दीघाते इति प्राग् दर्शिते । द्वेषिरे इत्येवापि—  
 पूर्ववद्वेषभ्यासलोपी ततो भ्रस्य इरेजादेशे रूपम् । 'अत एकहल्मध्ये—' इति  
 सूत्राख्यानां वर्णानां प्रत्येकमुपयोगं दर्शयति—अतः किम् इति । दिदिवतुः ( दिव् +  
 लिट् अतुस् ) अत्र दकारस्य स्थानिसरुपादेशेन प्रकृतिजशत्वं दकारवकारयोश्च एकहलत्वं  
 किन्तु तयोरकारमध्यत्वं नास्ति किन्त्विकारमध्यत्वमेव । अत एवाभ्यासलोपामावः  
 इति भावः । तपरः किमिति । अत् इति किमित्यर्थः । ररासे इति । रास् ( रास् )  
 शब्दे इति धातुः । तस्य आत्मनेपदित्वाङ्गितिरूपम् । अत्र र् स् इत्यसंयुक्तहल्मध्ये-  
 स्यस्य अवरणस्य ऋसाभावादित्वाभ्यासलोपी नेति बोध्यम् । एक इत्यादि किमिति—  
 एकहल्मध्ये इति किमिति इति प्रश्नः । तत्सरतुरिति । सररुद्रगतौ इति धातुः ।  
 तस्य षिटि अतुसि रूपम् । अत्र अकारस्य मध्यवर्णत्वमस्ति किन्तु ऋ इति एकः  
 ( असंयुक्तः ) हल् न भवति तेनायं विधिर्न प्रवर्तते इति भावः । अनादेशादौः किमिति—  
 'आदेशादिकं न भवति यदङ्गमिति किमित्यर्थः । अकचतुरिति । कच शब्दे इति  
 धातुः । तस्य अतुसि रूपम् । अत्र ककारस्य विरुपादेशककारस्येत्वाभ्यासलोपी न ।  
 संप्रति लिङ्गिमिषेति आवापेयं व्याख्यानस्य फलमाह—षिटि आदेशविशेषादिति । 'इह'  
 इति नेमिष इत्यत्र सैह इत्यत्र चेत्यर्थः । अम ( मूर्हं न्यादिः ) प्रकृतं शब्दे चिति धातुः ।  
 तस्य सैटि षडि रूपम् । षह ( मूर्हं न्यादिः ) मर्षणे इति धातुः । तस्य षिटि

प्रथमैकवचने रूपम् (णम् + लिट्—घल्—घट् + लिट् त = नम् नम् इट् घल्—सट् सट् ए = नेम इ घ—सेह् ए ) अत्र षकारषकारयोर्विरूपत्वमस्ति सत्यं किन्तु एतद् विरूपत्वं लिटं निमित्तमवलम्ब्य न भवति किन्तु क्रमेण 'शीनः' ( २२८६—६।१।६५ ) इति 'घात्वादेः घः सः' ( २२६४—६।१।६४ ) इति च सूत्रद्वयमवलम्ब्यैव । तेन लिङ्ग-मिच्छत्वाभावाद् विरुपादेशयोरपि एत्वाभ्यासलोपी भवतः ।

ऋदि (ऋद) आप्रवणे । आप्रवणस्यार्थमाह—उत्प्लवनमिति । उत्प्लव्यगमन-मित्यर्थः—

२२६२ । इदितो नुम् धातोः ॥७।१।५८॥

दी— । ऋन्दते । चुऋन्दे । 'श्चिदि १० श्वैत्ये' । अक-  
र्म्मकः । श्चिन्दते । शिश्चिन्दे । 'वदि ११ अभिवादनसुत्योः' ।  
वन्दते । ववन्दे । 'भदि १२ काव्याणे सुखे च' । भन्दते ।  
वभन्दे । 'मदि १३ सुतिमोदमदस्त्रप्रकान्तिगतिषु' । मन्दते ।  
ममन्दे । 'स्पदि १४ किञ्चिच्चलने' । ( अकर्म्मकः ) । स्पन्दते ।  
पस्पन्दे । 'क्लिदि १५ परिदेवने । शोक इत्यर्थः । सकर्म्मकः ।  
क्लिन्दते चैत्रम्—( laments over Chaitra ) । चिक्लिन्दे ।  
'मुद १६ हर्षे' । अकर्म्मकः । मोदते । ( मुमुदे ) । 'दद १७  
दाने' । ददते । \*

The augment नुम् ( न् ) comes after an इदन्त ( इकारान्त ) root, which drops its इत् ( इकार ) । Thus ऋदि ends in इकार, hence it is इदित् । So ऋद + षट् ते = ऋनुम् द + ते ( मिदन्तोऽन्यात् परः ) = ऋन् द ते = ऋन्दते—similarly चुऋन्दे ( लिट् ) ।

मिथ— । इदितः + नुम् + धातोरिति च्छेदः । प्रथम इत् = इत्प्रकारः, द्वितीय इत् = इत् संज्ञा । इत् ( इकारः ) इत्—( इत् संज्ञकः ) यस्य ( धातोः ) च इदित्

( बहुव्रीहिः ) तस्य । तेनाद्यमर्थः—घो घातुरिदित् भवति तस्य नुमागमः स्वादिति । नागिणसु 'इदित इति कर्मधारयेण घातोर्विशेषणम् । तेन इदन्तस्य घातोर्नुम् विधान— वत् अचिङ्ङादी न दोषः' इत्याह । 'मिदचोऽन्वात् परः' इति परिभाषया नुमागमः 'स्तु दि' इत्यस्य अन्वाद्यः उकारात् परो भवति—स्तु दि + लट् ते—स्तु नुम् द ते = स्तु न् द ते ( तुम् इत्यत्र उकार उकारणार्थः—मकारस्य चेतम् ) = स्तुन्दते । एवं लिटि चस्तुन्दे ( अत्र द्वित्वं खयशेषत्वम् ( ककारशेषत्वम् ) कुहोश्चुरिति चुलम् ( चकारत्वम् ) लिटस्तम्भोरिति तकारस्यैत्वे च रूपम् ) । वन्दते इति—इदित्वाद्नुम् । मदि इति । कान्तिरिच्छा ॥ दद दाने इति—इदित्वाभावात् ददते इति शपि रूपम् ।

२२६३ । न शसददवादिगुणानाम् ॥६॥४॥१२६॥

दौ— । शसेर्ददेर्वकारादीनां गुणशब्देन भावितस्य च योऽकारस्तस्यैत्वाभ्यासलोपौ न । ददद । दददाति । दददिरे ।

'ष्वद १८ स्वर्द १८ आस्त्रादने' । अयमनुभवे सकर्मकः । ( यथा—आम् स्वदते स्वर्दते वा ) । रुचावकर्मकः ।

एव and अभ्यासलोप ( the elision of the reduplicate ) are not enjoined to the च ( existing in the middle of the roots ) of शस्, दद, वकारादि roots ( having a वकार in the beginning as वम् to vomit ) and of that root where the word गुण has been made to operate. In a better way—Neither the अभ्यास appears nor is ए enjoined in place of the च of such roots—as शम्, दद, वकारादि and that (root) has undergone an operation of गुण ( as घृ by गुण becomes घृर् and thus begets an च in the middle ( घृ ( च ) र ) ). Thus शस्— gives ( शस् + अतुस् ( कित् ) ) शशसतुः ; दद gives ( दद दद ए = ददद ए ) दददे ; वकारादि gives ( वम् + लिट् अतुस = वम् वम् अतुस् ) ववमतुः and गुण-

शब्देन भावित gives ( पृ + लिट्, अतुस् = पर् पर् अतुस् ) पपरतुः । ( Note that पृ, कृ, शृ etc are first changed by गुण ( सार्वधातुकार्धधातुकयोः ) into प् अर्, क् अर् and श् अर् etc and then the prohibition एत्वाभ्यासलोप )—applies. दददाते etc easy.

षुट्, स्खट् to taste ; अयम् etc i. e., षुट् and स्खट् ( both ) are transitive in the sense of feeling, but they are intransitive in the sense 'to taste as, अपां हि वृषाय न वारिधारा स्वादुः सुगन्धिः खदते तुषारा ( नैषधे ) ।

नित— । शस्य ददद्य वादिय गुणश्च—एषां इत्थः । शसददवादिगुणाः तेषाम् । गुणशब्दे अर्थ आदिभ्योऽङ् द्रष्टव्यः । तेन गुणवान् इत्यर्थो भवति । तेन लक्ष्यार्थमाह—गुणशब्देन भावितस्येति—गुणशब्देन विहितो गुणशब्देन भावित इति-बोधम् । अत्पृकहलमध्ये ऽनादेशादलिट् इत्यतः अत इति 'घृस्त्रैरिहावभ्यास-लोपश्च' इत्यतः एदिति अभ्यास लोपश्चेति चानुवर्त्तते—तदाह योऽकार इत्यादि । दददि इत्यादि न्यटम् । शस् इत्यस्य उदाहरणम् शशसतुरिति ; वकारादीनाम् इत्यस्योदाहरणम्—ववमतुरिति । गुणशब्देन भावितस्य—पपरतुः अकरतुः इत्यादि- । खद ष्वट् इति—अयमिति प्रत्यासत्ताभावादपि उभयमनेन विवक्षितम् । प्रत्येकाभि-प्रायं वचनमिति च मनोरमातत्त्वबोधिनोकारादयः । सकर्मक इति यथैतत् फलमास्वाद्य-अदः खदस्येति । अकर्मकः यथा—अपां हि वृषाय न वारिधारा स्वादुः सुगन्धिः खदते तुषारा इति नैषधे ।

२२६४ । धात्वादेः घः सः ॥६।१।६४॥

दौ— । धातोरादेः प्रस्य सः स्यात् । 'सात् पदादौ' ( २१२३ ) इति षत्वनिषेधः । अनुखदते । सखदते । खदते । सखदते । 'उर्द २० मनि क्रीडायां च' ।

The cerebral  $\phi$  occurring in the beginning of a root is

replaced by the dental स. The ष्व in अनुस्रदति is barred by the rule 'सान् पदाब्धोः' (2123—8. 3. 111). उदँ to demand respect, to play etc.

मित—। सूत्रे षः इति षकारस्येव्याह—षस्येति । धात्वादेरिति धातुग्रहणं किम्—षट् (अस्य धातुत्वाभावाद् दन्त्यसकारत्वं न) । आदेः किम् ! लषति (आदित्वाभावात् न सः) । कथं तर्हि षकारोयति—तस्य नामधानुत्वेन लपदेशान्नाभावात् (धातुपाठान्तर्गतत्वाभावात्) न सत्वमित्याहु रितिदिक् । उदँ माने इति 'मानश्चिन्समुन्नतिः' इत्यमरः ।

२२६५ । उपधायां च ॥ ८।२।७८॥

दी—। धातोरूपधाभूतयो र्फवकारयोर्हलपरयोः परत इको दीर्घः स्यात् । ऊर्दते । ऊर्दाचक्र । 'ऊर्द २१ खूर्द २२ गुर्द २३ गुद २४ क्रीडायामेव' । कूर्दते । चुकूर्दे । खूर्दते । गूर्दते । गोदते—(गुदधातोः शपि लघूपधगुणः) । जुगुदे (असंयोगादिति किञ्चान्नगुणः) । 'षूद २५ क्षरणे' । सूदते । सुषूदे ।

सेक्-सृप्-सृ-सृष्ट-सृज-सृष्ट-सृष्ट्याऽन्ये दन्तप्राजन्तसादयः ।

एकाचः षोपदेशाः ष्वक्-स्विद्-स्वद्-स्वञ्चि-स्वपस्मिडः ॥१॥

दन्त्यः केवलदन्तरो न तु दन्तोष्ठजोऽपि । ष्वक्कादीनां पृथगग्रहणाज्ज्ञापकात् । 'झाद २६ अव्यक्ते शब्दे । झादते । जझादे । 'झादी २७ सुखे च' । चादव्यक्ते शब्दे । झादते । 'खाद २८ आखादने' । स्वादते । 'पर्द २९ कुत्सिते शब्दे' । गुद-रव इत्यर्थः । पर्दते । 'यती ३० प्रयत्ने' । यतते । येते । ('अत-

एकहलित्वेच्चाभ्यासलोपी ) । युत् ३१ जुत् ३२ भासने' । योतते  
युयुते । जोतते । जुजुते । विष्टु ३३ वेष्टु ३४ याचने' ।  
विविष्टे । विवेष्टे । 'अथि ३५ शैथिल्ये' । अय्यते । 'अथि ३६  
कौटिल्ये' अय्यते । 'कत्य ३७ श्लाघायाम् । कत्यते । ( चकत्ये )  
एधादयोऽनुदात्त तो गताः ॥

अथाष्टात्रिंशत्तवर्गीयान्ताः परस्मैपदिनः । अत ३८ सातत्य-  
गमने' । ( अतएवाततीति = आत्मा—जणादिमनिन् ) । 'अत  
आदे' ( २२४८ ) । आत । आततुः । आतुः । लुङि 'आतिस्  
'ईत्' इति स्थिते ।

The इक् letters ( इ उ ऋ ॠ ) are lengthened of a root which  
has र्फ and वकार, ( both of which are ) followed by conso-  
nants, as its penultimate letters. Here in the root लृह्—लृ is  
one of the इक् letters, र्फ which is followed by the consonant हृ  
is its penultimate letter ; hence the इक् ( लृ ) is lengthened—  
लृहृते । लृहृत् चर्त्त—The root is हृजादि and also गुरुमान् hence by the  
rule "हृजादीश्च गुरुमतोऽनुच्छः" ( 2237—3. 1. 36 ) it gets आम् and then the  
अनुप्रयोगः of क्त ( क्तञानुप्रयुज्यतेलिङि ( 2239—3. 1. 401 ) comes in and  
lastly क्त becomes आत्मनेपद ( as लृहृत् is itself आत्मनेपदी ) by आम्प्रत्ययवत्-  
क्तञोऽनुप्रयोगश्च ( 2240—1. 3. 63 ). लृहृते like लृहृते । लृहृत्—लृहृत् + लिट्  
त = लृहृत्, ए = कृ लृहृत्, ए ( हृजादिः शेषः ( = लृहृत्, ए by इत्सः—2180—  
7. 4. 59 ) = लृहृत् ( क्तञोऽनुप्रयोगः—2245—7. 4. 62 ). लृहृत्—to drip सूदते  
( धालोदीर्घः सः—2261 ).

All monosyllabic सादि ( having a स in the beginning ) roots  
the स of which is such that it is dental as well as invariable-

followed by an अच् (vowel) excluding 'सेक्, सप्, छ, कृ, सञ्, लृ and स्त्री and including 'षुक्, सिद्ध, स्रद्ध, स्रञ्, स्त्रप् and क्लिङ्, are घोपदेश (i. e. instructed or read to be घादि in the धातुपाठ of Panini ). By दन्त्य the dental sound—we mean the dental sound only and not such as is dental and at the same time labial. This is inferred from the separate reading of षङ् etc. चाद् etc— from the च in सुलोच it also means ' to make indistinct sound. पद् to eject wind from the गुद् or the anus. कत्य to extol—The thirty-six अमुदात्त roots end here.

Now we shall mention the thirty-eight परस्मैपदौ roots ending in the तवर्णीय letters :—अत to move always. The अभास of अत् receives a long substitute ( becomes आ ) by the rule 'अत आदेः' ( 7. 4. '10 ). In लुङ् आतिस् ( आ + अत् + इट् + सिच् ) ई ( the augment ईट् is enjoined here by the rule 'अतिसिचोऽट्' ( 2225 —7. 2. 96 ) त्—this being the case we look ahead :—

मित—। 'सिपि धातो र्वा' ( २४८०—८२१०४ ) इत्यतो धातोरिति अनुवर्तते ; तदाह धातोरिति । 'उपधायाम्' इति षष्ठीसंज्ञायां तदाह 'उपधामृतयो—रिति । 'वर्द्धपधाया दीर्घ इकः' । ( ४३३—८२१०६ ) इत्यतो वीं ( रकारवकारयोः ) इत्यनुवर्तते 'हलि च' ( २५४—८२१०७ ) इत्यतो हलीति च, तदाह—रिफवकारयो—रिति हलपरयोरिति च । वर्द्धपधाया इत्यतः 'दीर्घ इकः' इति चानुवर्तते—तदाह इको दीर्घ इति । उदाहरणमाह—जहते इति ( जर्द् + शप् + ते ) अत्र धातो रिफवान्त्वामावात् वर्द्धपधाया इत्यस्य प्रोक्षभावः । हलि श्लेषस्य चाप्राप्तिः । ततः उपधायार्थेति वचनम् । रिफवकारयोः किम्—पुष्य विकसने—पुष्यति । अत्र उपधायामुकारो विद्यते किन्तु परतो रिफ. वकारो वा नास्ति । हलपरयोः किम्—चिरिष्यति । जिरिष्यति । अत्र उभयत्र रिफात्परतो हल् नास्ति तेनइको दीर्घाभावः ।



इकः किम्—अर्धंते । नर्दति अथ इक् नास्ति । जर्हाचक्र इति इजादेश्य गुरुमतो-  
 ऽयुच्छ इति—( २२३७ ) आम् । कृञ्चानुप्रयुज्यते लिटौति कृञः अतुप्रयोगः ।  
 'आतुप्रत्ययवत् कृञोऽनुप्रयोगस्य' इति ( २२४० ) कृञः आत्मनेपदम् । क्रीडायामेवेति ।  
 सर्व्वे क्रीडार्थका इत्यर्थनिर्द्देशः । 'धात्वादेः घः सः' इत्युक्तं । इदानीं के धातवः  
 धोपदेशा इत्यपेक्षायामाह—यूद् इति सेक्-सप्-स-सृ-सृज्-सृ, ख्यान्वे ( ख्यै +  
 अन्वे ) एकाचः दन्त्याजन्तसादयः ( धातवः तथा ) षक्, खिद, खद, खञि  
 खप—खिडः धोपदेशाः इत्यर्थः । सेक्...ख्यै इति इहः । ख्यै + अन्वे = ख्यायन्वे ।  
 कन्दोरच्चार्यं यकारलोपः कृतः । सेक् इत्यादिभ्योऽन्वे इति चार्थः । दन्त्येति—  
 दन्त्यश्च अञ्च—दन्त्याचौ ( इहः ) ; तौ अन्तौ अव्यवहितपरौ यस्य सः ( बहुव्रीहिः )  
 दन्त्याजन्तः । दन्त्याजन्त्याचौ सद्य ( कर्मधा ) दन्त्याजन्तसः, स आदिर्देषां धातूनां  
 ते दन्त्याजन्तसादयः ( बहुव्रीहिः ) । दन्तोच्चारणस्थानकाः अचपरकाश्च ये  
 सकारास्तदादयः एकाचो धातवः सकारादित्वेन परिदृश्यमाना अपि घादयोविज्ञातव्याः  
 'ते पाणिनिना सकारादित्वेनैव सपदिष्टा' इति बोध्या इत्यर्थः । किञ्च षक् खिद इत्या-  
 दीनां, दन्त्याप्रकल्पाभावे अजन्तरहितत्वेऽपि धोपदेशत्व' समाकलनीयमिति । केवलदन्त्या  
 इति । केवलं दन्त एव यस्य उच्चारणस्थानम् न तु दन्त्यश्च औष्ठश्च दन्तोष्ठी ( दन्तोष्ठयोः  
 समासो वेति पाधिकदीर्घाभावः ) तव जाते इति विग्रहः । तादृशो नैत्यर्थः  
 कुतः । अक्का दीनामिति स्पष्टम् । कुत्सित शब्दे इति अधोवायुनिःसरणे इत्यर्थः ।  
 गुदरवे इति—गुदमपानम् गुह्यमित्यर्थः । कौटिल्य इति कौटिल्यां बक्रोभवनम् ।  
 गताः—समाप्ताः । अघेति—तवर्गोद्यान्ता—तकारघकारदकाराद्यन्ता इति । सातल्य-  
 गमने इति—सततगमने इत्यर्थः ( सातल्यं—स्वार्थे थ्यञ् ) । अत आदीरिति अनेन  
 सूत्रेण 'आस' इतिवत् अन्धावोरपि आत इति भवतीत्यर्थः । लुङीति । आतिम्  
 इति । आद् + अत् + इद् + सिच् + ईट् + तिप् ( अस्तिस्त्रिोऽप्रकृते ( २२२४—  
 ७३२६ ) इति ईट् ) = आ—अत्—ईस्—इत्—आतिम् ईत् इति स्थिते  
 ( आडजादीनामित्याद्—'स्ति लुङि' 'स्तीः सिच्' इति सिच्—आडधातुकस्तेड-  
 वलादे रिति इद्—इत्यादयश्च यथायथं बोध्याः )—

२२६६ । इट ईटि ॥८।२।२८॥

दी— । इटः परस्य सस्य लोपः स्यादीटि परे ।

“सिञ्जलोप एकादेशे सिद्धोवाच्यः ।” ( वार्त्तिक ) ।

आतीत् । आतिष्ठाम् । आतिषुः ।

The स which comes after इट् ( the augment ) disappears if followed by the augment ईट् । Thus the form being आति ईत्, how it be joined in Sandhi as सलोप, instructed in 8. 2. 28, is असिद्ध ( invalid by the rule पूर्ववासिद्धम् ( 12—8.2.1 ), towards सिच् which is taught in 3. 1. 4 ( स्त्रीः सिच् ) : To effect the Sandhi therefore he reads the Vartika—सिञ्जलोपः 'etc. When there is an एकादेश ( a single substitute सन्धि ) to be performed the elision of सिच् has to be treated as सिद्धः ( valid ). Thus—आतीत् by अकः सवर्णे दीर्घः ( 85—6. 1. 101 ). आतिष्ठाम्—आतिस् + तच् = आतिस्ताम् ( तस्यस्यस् etc—2199 ). Here there being no अप्रकृष्टत्वं there is no ईट् and therefore the स does not elide आतिषुः—आतिस् + भि ( भिजुस्—2213 ) then षत्वं and विसर्गः ।

मित— । इटः + ईटि इतिच्छेदः । 'रात् सस्य' ( ३८०—८।२।२४ ) इत्यतः सस्येयानुवर्तते । तदाह—इटः परस्य सल्येति । 'संयोगान्तस्य लोपः' ( ५४—८।२।२३ ) इत्यतः लोप इति चानुवर्तते, तदाह लोप इति । 'इटः' इति पञ्चम्यन्तम् । ननु एवं 'आतिस् ईत्' इत्यत्र अनेन सूत्रेण स—लोपे तस्य असिद्धत्वात् कथं सवर्णदीर्घः इत्यत्र आह—सिञ्जलोपे इति—वार्त्तिकमिदम् । सलोप इति वक्तव्ये सिञ्जल्लोपे 'भ्रूलोभ्रलि' ( २२८१—८।२।२६ ) 'ह्रस्वादङ्गात्' ( ८।२।२७ ) 'इट ईटि' ( ८।२।२८ ) इति च सुवच्यं सिञ्जल्लोपकामिति ज्ञापनार्थम् । तेनेह न—सीमस्तुतः ।

सोता । वृष्टराम् । वृष्टनाम् । 'धिच' इति सूत्रेण वामनमते सिचो लोपः ।  
 भाष्यमते सस्त्रेति भेदो बोध्य इति' इति तच्चबोधिनीकाराः । सिञ्जलोप इत्यादीना-  
 मयमर्थ—'(रलेः सिजिति' इति सिञ्जुपदेशः षट्ठीयाध्याये वर्त्तते, 'इट् ईटि' इति  
 सलोपस्य अष्टमाध्याये । तेन 'पूर्व्वेवासिञ्जम्' (१२) इत्यनेन असिञ्जाद् दीर्घाभावेन  
 वचनम् । एकादेशे इति—एकादेशे कर्त्तव्ये सतीत्यर्थः । न सिञ्ज इति असिञ्ज  
 इत्यर्थः । तेन आतिष् इत् इति सलोपात्—परम्—सवर्णदीर्घेण आतीत् इति भवति ।  
 आतिष्टामिति—तसक्तःमादेशे ( तस्यस्यभिषां तां तंतानः ) षत्वे च यथोक्तं रूपम् ।  
 आतिपुरिति ऋञ्जुसि—रुत्वविर्त्तगयोश्च कृतयो रूपम् । अवशिष्टरूपाणि—आतीः ।  
 आतिष्टम् । आतिष्ट । आतिष्टम् । आतिष्टम् । आतिष्टम् ।

सम्यति अत आतोलुङि वृद्धिं वारयितुमाह—

२२६७ । वदव्रजहलन्तस्याचः ॥७।२।३॥

दी— । वदेव्रजेहलन्तस्य चाङ्गस्याचः स्थाने वृद्धिः स्यात्  
 सिचि परस्मैपदेषु । इति प्राप्ते ।

The वृद्धि substitute recommends itself in place of the  
 अच् (vowel) of the अङ्ग (verbal stem) of the roots वद, व्रज  
 and those that are followed by consonants (हलन्त), when सिच्  
 occurs in परस्मैपद । (Here it is to be noted that वद and  
 व्रज have been specially mentioned that they must not get  
 the optional वृद्धि substitute taught by the rule 'अतो हलादीर्लघोः  
 (2284) but have नित्यवृद्धिः e. g. अवादीत् अवाजीत् । हलन्त roots  
 like वद, पच् etc by this rule get the नित्यवृद्धि substitute e.g.  
 अघाचीत् अपाचीत्) इति—this being the case i.e. अत् being हलन्त and  
 thus वृद्धि being due :—

मित— । वदव्रजहलन्तस्य अच् इतिच्छेदः । अङ्गस्यैवधिकृतम् । 'सिचि

वृद्धिः परस्मैपदेषु' ( २२६७—७।२।१ ) इत्यतः सर्वमप्यनुवर्तते । तदाह—अहस्येति वृद्धिरित्यादि च । 'अचः' इति स्थानघटी ; तदाह 'अचः स्थाने' इति । वदथ प्रत्यय-इलन्त्याद्य वदन्नजइलन्तमिति ( समाहारवन्दः ) तस्येति वियहः । ( अवेर्द बोध्यम्—'अतो इषादेर्लघो' ( २२८४—७।२।७ ) इत्यनेन पाश्चिकवृद्धिवा— धनार्थे वदन्नजयोर्विशिष्य यहणम् । तेन अवादीत् अत्राजीदिति नित्यवृद्धिः । इलन्तेषु उदाहरणम् अघाचीत् अघाचीत् इत्यादि । 'वदन्नजइलचः' इत्येवसिद्धे अनयइणं स्पष्टप्रतिपत्त्यर्थम् । इति मात्रे इति अनेन च अन्धातोरुल्लिङ्गी प्राप्तायामित्यर्थः ;—

२२६८ । नेटि ॥७।२।४॥

दी— । इडादी सिचि प्रागुक्तं न स्यात् । मा भवानतीत् । ( माभवन्ती ) अतिष्ठाम् । ( मा भवन्तः ) अतिषुः । 'चित्ती ३६ संज्ञानि' । चेतति । चिचेत । अचेतीत् । अचेतिष्ठाम् । अचेतिषुः । 'सुप्रतिर ४० आसेचने । आसेचनमाट्रीकरणम् । आड्डीषदर्थ-ऽभिव्याप्ती च ।

“इर इत्संज्ञा वाच्या—” ( वार्त्तिक ) । च्योतति । चुच्योत ।

What is enjoined in the former rule. ( वदन्नज etc. ) does not hold good when the affix सिच् is preceded by the augment इट् । Thus मा भवान् etc अत् + लुङ् तिप् = अतीत् here the augment आट् taught by 'आड्जादीनाम्' ( 2254 ). is not prefixed to the root अत् in accordance with the prohibition 'न माङ्घोने' ( 2228 ). Hence it is clear to see that here there is no वृद्धि substitute ; (but if it would have been shown without 'मा' the form would have been अतीत् without the वृद्धि also ; ) for the addition of the augment आट् ( आट् + अतीत् = अतीत् ) । It is therefore only to

make the prohibition obvious in case of अत् that Bhattoji has attached the indeclinable 'माङ्' before the root. Similarly अतिष्ठाम् and अतिषुः with the indeclinable 'माङ्' preceding, but without 'माङ्' the forms are आतीत् अतिष्ठाम् etc.

चिति etc—संज्ञानि to know well. चेतति—( चित् + शप् + तिप्—  
गुण comes by पुगन्तलघूपधस्य च (2189). चित् + लिट् + षल् = चिचेत्  
(reduplication and गुण, षल् being substitute of तिप् which  
is पित् is itself पित् and not कित् and therefore असंयोगात् लिट्  
कित् does not apply.) अचेतीत् ( चित् + लृङ् तिप् = अच् चित् इट् सिच् ईट्  
त् = अचेत् इट् ईट् here सिच् elides by इट्: ईटि and इङि is prohibited  
by 'नेटि' )। चुतिर ( चुत् ) means: 'to wet'—the indeclinable आङ्  
in आसीचन means a little and pervasion.

इर् etc.—It has to be stated that इर् gets the designation इत् i. e. इर् elides with all its letters at a time, and not one by one ( this वार्त्तिक is introduced here to bar the augment नुम् to चुतिर which if it first drops इ and then being इदित्, should have got नुम् giving च्योत्ति and not च्योतति which is the correct form ).

मित—। न + इटि इति ष्चिदः। इटि इत्यत्र पूर्वसूत्रात् ( सिचिङि  
परस्योपदेशु ) 'सिचि' इत्यनुवर्गा आह—इडादौ सिचि इति। प्रागुक्तमिति 'वदन्नज-  
हलन्तस्याच' इत्यत्र यदुक्तं तदत्र नेत्यर्थः। उदाहरणमाह—मा भवान् इत्यादि।  
इङिनिषेधस्य स्पष्टप्रतिपत्त्यर्थम् माङ्यङ्गम्। तथाहि अङ्गते माङ्यङ्गणे आट्  
इत्यागमोऽपि ( आङ्जादीनामितिसूत्रात् ) अतोपस्थास्यते। तेन च संहितायाम् आट् +  
अतीत् = आतीदिति स्यात्। तेन च भेदो नोपलक्ष्यते अतोऽत्र माङ्यङ्गणं कृतम् एवम-  
तिष्ठाम् अतिषुः इत्यत्रापि 'माङ्' इत्यध्याहार्यम्—मा भवन्ती अतिष्ठाम् मा भवन्तः अतिषुः

इति । अकृते माङ् गृहणे तृभयत्र रूपं तुल्यमिति बोध्यम् । चित्नी इति (चित् ई) । अत्र ईदित्करणं 'ओदितो निशायाम्' ( २०३८—७२।१४ ), इति इषिषिषो यथा स्यात् । 'संज्ञाने' इति सम्यक् ज्ञाने इत्यर्थः । चेतति इति चित् + शप् + तिप् इति स्थिते चित्नी लघूपवत्वात् 'ऽगन्तलघूपवस्य ( २१८८ )' इति गुणः । चिचेत् इति । चित् + लिट् षल् इति स्थिते षल्ः तिवादेशत्वेन पिलात् 'असंयोगाग्नित् कित्' ( २२४२ ) इत्यस्याप्राप्तेः गुणाभावो नः हिलादि पूर्ववत् । अच्येतीत् इति । 'लुङ्लङ्' इत्यट् । षच्ः सिच् इति सिच् । 'असिचिषोऽपृतो ( २२२५ )' इति ईट् । ततो नेटोति इति निषेधः—इट् ईटि इति सलोपे च रूपम् । अच्यतिर इति—इरित्करणम् अङ्विधिर्यथा स्यात् । आसिचनमित्यत्र आङोऽर्थमाह—ईपदर्थे इत्यादि । इर इत्संज्ञिति वार्तिकमिदम् । इर् इति संघातस्यैव इत् ( लोपः ) इत्यर्थः । अन्यथा इर प्रत्येकं लोपे इदित्वात् नुमागमः स्यात् । तथाच च्योन्तति इत्येव भवेत् न तु च्योतति इति भावः । प्रत्येकमित्संज्ञा तु 'उपदेशेऽजनुनासिक इत्' इति ( इकारस्य ) 'इलन्ताम्' इति च ( रकारस्य ) विहिता इति बोध्यम् ।

२२६८ । इरितो वा ॥३१॥५७॥

दी— । इरितो धातोश्चलेरङ् वा स्यात् परस्मैपदे परि ।  
अच्युतत्—अच्योतीत् । 'श्च्युतिर् ४१ चरणे' । अच्योतति ।  
च्युच्योत । अश्च्युतत्—अश्च्योतीत् ।

The affix लि coming after such roots as drop इर्, is optionally replaced by अङ्, when परस्मैपद terminations follow. Thus अच्युतत् ( अट् + च्युत् + लि + तिप् = अच्युत् अङ् + त् = अच्युत् अत् = अच्युतत् ) । अङ् being कृत्, the root च्युत् is not gannated. And without अङ् अच्योतीत् ( अट्—चत् + इट् + सिच् + ईट् + त् = अच्योत् + इ + ० + ई + त् = अच्योतीत् here there being no कृत् affix च्युत् becomes च्योत् by लघूपवगुण and सिच् disappears by इट् ईटि ) and then

एकादेशः। अच्युतिर (अच्युत्) means 'to drip' श्योतति by गुण, शप् and तिप्। चुश्योत by 'शपूर्वाः खयः' ( 2259 ) in लिट् खल्। अच्युतत् with अङ् and अच्योतीत् with सिच्, गुण—सिञ्जलोप and एकादेशः।

मित—। इरितः ( 'इर्' इत् येषां ते ) + वा इतिच्छेदः । 'धातोरिकाचो ह्लादेः क्रियासमभिहारि यङ्' ( २६२८—३।१।२२ ) इत्यतो धातोरिति, 'चल्लिः सिच्' ( २२२२—३।१।४४ ) इत्यतरस्त्वेरिति, 'अस्वतिवक्तिख्यातिभ्योऽङ्' ( २४३८—३।१।५२ ) इत्यतोऽङिति चानुवर्तते ; तदाङ्—धातोरिति, झेरिति, अङिति च । परस्मैपदे परे इति—'पुषादिद्रातादिलु दितः परस्मैपदेषु' ( २३४—३।१।५५ ) इत्यतः परस्मैपदेष्वित्यनुवर्त्तेरिति भावः । अच्युतदिति—अङि रूपम्—तद्यचेधं प्रक्रिया अट् + च्युत् + च्लि + त् = अट् + च्युत् + अङ् + त् = अ + च्युत् + अ + त् ( 'अङ्' इत्यस्य डिच्चाङ् गुणाभावे रूपम् ) । आच्योतीत् इति—अव अङ्भावे सिचि पुगन्तलघूपध-स्यचेति धातोर्युगे बलादाविटि अस्सिचिचोऽप्रक्रे इति ईटि, 'इट ईटि' इति सिञ्ज लोपे—एकादेशे च यथोक्तं रूपं सिध्यति । च्युतिर इति शपि लघूपधगुणे श्योततीति । 'शपूर्वाः खयः' इति चकारमात्रशेषे अङ्खस्य पूर्ववद्गुणे यञि चुश्योत इति । अश्च्युतदिति—इरित्वादिङ्ङरूपम् । प्रक्रिया अच्युतदिति वत् । अश्च्योतीत्—अङ्भावपक्षे सिचि अच्योतीदिति वत् रूपम् ।

दो—। यकाररहितोऽप्ययम् । श्योतति । 'मन्य ४२ विलो-  
ङ्गने' । विलोङ्गनं प्रतिघातः । मन्यति । ममन्य । यासुटः  
'किदाशिषि' ( २२१६ ) इति किच्चात्—'अनिदिताम्—'  
( ४१५ ) इति नलोपः । मथ्यात् । 'कुथि ४३ पुथि ४४ मथि  
४५ हिंसासंक्लेशनयोः । इदिच्चात्-लोपो न । कुन्यग्रात् ।  
पुन्यग्रात् । मन्यग्रात् । पिधु ४७ गत्याम् । सिधति । सिषेध ।  
सिधिता । असेधीत् । 'सात् पदाद्योः' ( २१२३ ) इति  
घत्वनिषेधे प्राप्त —

The root च्युत्—is also read without यकार (e.g. च्युत्) । विलोडन means hindrance. यासुट् being कित् in आशीर्लिङ् by the rule “किदागिधि” ( 2216 ) the न् of मन्थ elides by the rule ‘अनिदितां हल् उपधाया किङ्कति’ (415). कुधि, etc. being इदित् they do not drop (in आशीर्लिङ्) their न् (which is the result of इदित्करण) in accordance with the rule--अनिदिताम् etc. सिधु (सिध्) ‘to go’—सिधति by लघूपधगुणः ; असेधीत् ( सिध् + लुङ् तिप् = अ सिध् इट् सिध् ईट् त् = असेच् इ ० इ त् ) here there being इट् the इङ्गि substitute does not come in. सिच् drops down as before. The prohibition of वल् (cerebral व) being due to सिध् by the rule—सात् पदाद्योः (2123 ), we look forward :—

मित— । यकाररहितोऽप्यथमिति—अथमिति इत्युत्पातुरित्यर्थः । उदाहरति—च्योतति इति । विलोडनमिति आस्फालनमित्यपि केचित् । मन्थ इत्यत नकारात् इदित्करणफलाभावात् आशीर्लिङि विशेषमाह—यासुट् इति स्पष्टम् । कुधीति । इदित्त्वादिति—अतएव आशीर्लिङि अनदितामिति न प्रवर्तते । सिधु इति । सिधति इति यपि लघूपधगुणेन रूपम् । सिधेध—आदेशप्रत्यययोरिति वत्त्वं, पूर्ववद् धातोर्गुणश्च । सिधिता—लुटि इडागमि रूपम् । असेधीत्—‘नेटि’ (२२६८) इति हलन्तलघुपधाया इह रिडादौ सिचि निषेधात् ‘इट् ईटि’ (२२६६) इति सिञ्जलोपात् एकादेशे च रूपम् ( इङ्गिनिषेधेन इतुना पुगन्तलघुपधस्य चेत्यस्य प्राप्ते गुणइति ज्ञेयम् ) । सात्पदाद्योरिति— सिध् धातोः सकारादित्त्वादिति भावः—

२२७० । उपसर्गात् सुनोति-सुवति-स्यति-स्तौति-स्तोभति—स्था—  
सेनय-सिध-सिच-सञ्ज-स्वञ्जाम् ॥८।३।६५॥

दी—उपसर्गस्थान्निमित्तादेवां सस्य षः स्यात् ।

The dental स becomes cerebral of these roots ( सुनोति= सुञ् अभिषेचि (स्नादि), सुवति= पू प्रेरणे (तुदादि), स्यति= योऽन्तकर्मणि (दिवादि),



सौति ( = सृ ), स्रम्, स्या, सेनय, सिध ( सिध् ), सिच्, सञ्ज and स्रञ्ज ) owing to some condition lying in the उपसर्ग's preceding them.

मित्त—उपसर्गादित्यस्य व्याख्यानम्—उपसर्गस्यात् निमित्तादिति । सुनोतीत्यादीनां समाहारइत्यान्ते षष्ठीवहुवचनम् । सुनोतीति श्रित्पा निद्देशः यञ्जलुग्निहृत्स्यर्थे इति प्राच्य—स्यष्टार्थमिति तु प्रौढमनोरमायां स्थितम् । अभिषुषोतीत्यदाहरणम् । सेनयति षिञ्जन्तो नामधातुः । अभिषेणयतीत्युदाहरणम् । 'सिध' इति सिधधातोः शपा निद्देशः । तेन सिध्यति इति द्विवादीर्न ग्रहणम् । निषेधति । एवमन्त्यत् । सस्येति—'सृष्टेः साडः स' इत्यतोऽनुवृत्तेरिति भावः । षः इति = अपदानस्य सूर्ध्वस्य इत्यधिकारादित्यर्थः ।

२२७१ । सदिरप्रतः ॥८३॥६६॥

दी—प्रतिभिन्नादुपसर्गात् सदेः सस्य षः स्यात् ।

The स is cerebral of the root सदृ (सद्), coming after an उपसर्ग, other than प्रति, that has the cause for such change. निषीदति etc, are examples.

मित्त—। सदिरिति इका निद्देशः—षष्ठाये १मा । अप्रतेरिति प्रतिभिन्नादित्यर्थकम् । उदाहरणम्—निषीदति विषीदतीत्यादि । उपसर्गस्थनिमित्ताभावात् "तमाससाद" इत्यत्र, 'प्रसीद देवेश जगन्निवास' ( गीता ११३ ) इत्यादौ च षलाभाव एव बोध्य इति । अतः इत्तौ 'उपसर्गात्' = उपसर्गस्यात् निमित्तात् । तथादिशः प्रसिद्धः इति रघौ ।

२२७२ । स्तम्भेः ॥८३॥६७॥

दी—। सौत्रस्य सस्य षत्त्वं स्यात् । योगविभाग उत्तरार्थः । किञ्च—'अप्रतेः' इति नानुवर्तते । 'वाहुप्रतिष्ठम्भविष्वङ्मनुषः'—इति ।

The root स्तम्भ also, taught by the rule ( 'जुस्तम्भ सु कुम्भ च etc

—2291—3. 1. 58) changes its स into ष owing to a condition lying in the उपसर्गs. The योगविभाग—breaking up of the योग or a rule i. e. the taking up of स्तम्भ् (here) apart from सट् (of the rule 'सदिरप्रतेः' i.e. not enlisting अम्भ् with सद so as to make the rule 'सदिस्त्थोरप्रतेः') is for the subsequent rule 'अवा-  
च्चालम्बनाविदूर्ययोः' (2273) so that स्तम्भ् alone may be attracted by the चकार (in अवात् च) and not सदि also. Moreover, the term 'अप्रतेः' in the preceding rule does not follow here ; so that applications like बाहुप्रतिटम्भ etc (cp.—रहु 2nd canto) are safe to have प्ल even with प्रति preceding.

मित—। सौवस्त्रेति—सुलोपाचस्य इत्यर्थः । स्वञ्च इदम्—'जुस्तम्भ्मु चुस्तु पु'  
( २२८१—३१।५८ ) इत्यादि । योगविभागः इति । सदिरप्रतेरिति सुवरूपस्य  
योगस्य विभाग इत्यर्थः । सदिरिति सूते अम्भस्यानुक्तिरिति यावत् उत्तरार्थ इति ।  
अवाच् इति परवर्त्तिसुवार्थः इत्यर्थः । तथाच यदि 'सदिरप्रतेः' 'स्तम्भेः' इत्यसुवयित्वा  
'सदिस्त्थोरप्रतेः'रित्येकमेव सूत्रं क्रियेत तर्हि 'अवात् च' 'आलम्बनाविदूर्ययोः'  
रित्यस्य चकारेण सदिस्त्थो उभाविवानुक्त्यध्याताम् । इत्यते च केवलं स्तम्भेरनु-  
कर्षणं न तु सदिरपि । अतः सदिरप्रतेः स्तम्भेः इति प्रथमवचनम् । योगविभागस्य  
प्रयोजनान्तरमपि दर्शयति—किञ्चेति । नानुवर्त्तते इति—तथा सति 'स्तम्भेच' इत्येव-  
द्वयात् न तु केवलं स्तम्भेरिति भावः । तथाच 'बाहुप्रतिटम्भ' इत्यादि महाक-  
विप्रयोगा अपि सङ्गच्छन्ते इति ।

[ 'बाहुप्रतिटम्भविद्वह्मन्त्' रभ्यर्णमागाकृतनस्पृ शङ्गिः ।

राजा स्रतेजोभिरदृष्टातान्मर्षीगीव मर्षीपधिद्विवीथीः ॥ इति रहु—२।३२ ]

२२७३ । अवाच्चालम्बनाविदूर्ययोः ॥८।३।६८॥

दी—। अवात् स्तम्भेरितयोरर्थयोः प्लवं स्यात् ।

The स of स्तम्भ् changes into ष in the sense of 'resting on'

and 'proximity', when the root comes after the उपसर्ग—अव । Thus: 'घट्टिमवहभ्य तिष्ठति'—'stands resting on a club' and 'अवहृत्वा गौः'—'The cow has been tied (and it is here).'

मित— । अवात् + च + आलम्बनाविदूर्ध्योरितिच्छेदः ) । आलम्बनञ् आवि-  
दूर्ध्यञ्चेति ( इन्द्रः ) तयोः । आविदूर्ध्यम् इति सामीप्यम् इत्यर्थः । आलम्बनञ्  
आश्रय इत्यर्थकम् । उदाहरणम्—घट्टिमवहभ्य तिष्ठति—आलम्ब्य इत्यर्थः । अवहृत्वा  
गौः—बद्धा सती समीपे तिष्ठतीत्यर्थः ।

२२७४ । विस्र स्वनी भोजने ॥८३।६८॥

दी— । व्यवाभ्यां स्वनतिः सस्य षः स्याद्भोजने ।

The स of स्वन् becomes ष in the sense of 'eating' when वि and अव precede it (i.e. स्वन) । Thus विघ्नति अवघ्नति—'eats' in such a way as to make a sound.

मित— । वेः + च, स्वनः + भोजने इति च्छेदः । चकारिण 'अव' इति पूर्व-  
सुप्तादनुक्तयति । विरिति च पञ्चम्यन्तं तदाह—व्यवाभ्यामिति । विघ्नति अवघ्नति  
सगच्छं मुञ्क्ते इत्यर्थः । भोजने किम् ? विस्वनति वीक्षा । अव पत्वं न ।

२२७५ । परिनिविभ्यः सेवसितमयसिवुसहसुट्सुखञ्जाम्

॥८३।७०॥

दी—परिनिविभ्यः परिषामिषां सस्य षः स्यात् । निषेधति ।

The स is cerebral of these ( the root सेच् = पेह सेवायाम्, words सित and सय derived from सिच्, वस्त्रने by adding क्त and अच् respectively, the root सिच् ( सिद्ध तन्नुसन्ताने to weave or sew'), the root सह ( सह मर्षणे to bear), the augment सुट्, and the roots स्तु

(हृञ् स्तौती to praise ) and स्तब्ध् ( to embrace ), when they come after the उपसर्गाः—परि, नि, and वि । Thus परिषेवते, निषेवते, विषेवते । परिषित, निषित, विषित । परिषय, निषय, विषय and so on. निषेधति—this is an instance of the rule 'उपसर्गात् सुनोति etc.' ( 2270 )

The roots स्तु and स्तब्ध् are again mentioned here to form the subject matter of the rule "सिवादीनां वाङ्म्यवायेऽपि" (2359—8. 3. 71.) so that they may obtain the optional षत्व when coming after परि-नि-वि ।

नित— । परिनिविभ्य इति स्पष्टम् । सेवेत्यादीनां समाहारश्चन्दानि षट्ठी— बहुवचनम् । सेव इति षष्ठ सेवायामिति धातुः । परिषेवत, निषेवते, विषेवते इत्यादाहरणम् । सित—सय—इति शब्दद्वयम् । विञ् वम्बन इत्यस्य निहायां षचि च क्रमेण रूपे । विषित विषय इत्याद्युदाहरणम् । सिद्ध ( शिबु तन्वसन्धाने ) परिषीव्यते इत्यादि । सष्ट ( षष्ठ मर्षणे ) परिषहते इत्यादि । सुट् इति आगमः । सुट्कात् पूर्वः ( १२५५३—६।१।१३५ ) इत्यसौव यङ्णम्, न तु सुट् तिथोः ( २२१०—३।४।१०७ ) इत्यस्यापि । परिष्करोति, विष्किर इत्यादि । स्तु ( ह्रुञ् ) स्तौती = परिष्ठीति परिष्ठाते इत्यादि । 'उपसर्गात् सुनोति सुवति—' ( २२७० ) इत्येव स्तुस्ते स्तौयं ह्ये सिद्धे 'सिवादीनां वाङ्म्यवायेऽपि' ( २३५९—८।३।७१ ) इत्यत्र उत्तरसूत्रे परिनिविभ्यः परिषामिषां वैकल्पिकषत्वविधानार्थमत्र पुनर्यङ्गमिति विभावनीयम् ।

२२७६ । प्राक्सितादङ्म्यवायेऽपि ॥८।३।६३॥

दी— । '—सेवसित—' ( २२७५ ) इत्यत्र सितशब्दात्— प्राक् ये सुनोत्यादयस्ते षामङ्म्यवायेऽपि षत्वं स्यात् । न्यषेधत् । न्यषेधोत् । न्यषेधिष्यत् ।

The स is cerebral of those roots that are instructed, hereby, beginning from 'उपसर्गात् सुनोति—सुवति etc' and ending in the

root सेव् ( in the rule परिनिविभ्यः सेवसित् etc ), even when they are intervened by the augment अट् । Thus fifteen roots in all fall into the jurisdiction of this. न्यषेधत् etc नि—सिध्+लङ् त् = निषसिधत् । न्यषेधीत्—( लुङ् ) ; न्यषेधिष्यत् ( लङ् ) ।

७ मित— । प्राक्सितात् + अड्यवाचे [ अट् + व्यवाचे ] + अपीतिच्छेदः । प्राक्-सितादित्यस्यार्थमाह—सेवसित इति । सितशब्दात् प्रागिति । परिनिविभ्य इत्यत्र सित—शब्दात् पूर्वमित्यर्थः । ये सुनोत्यादय इति—'उपसर्गात् सुनोति-सुवति-स्यति-सौति—' (२२७०) इति सूत्रोपात्ता इति भावः । तेषामिति—समष्ट्या पञ्चदशानामित्यर्थः । व्यवायगश्चो यद्यपि मैथुनवाची तथाप्यत्र व्यवहितार्थो बोद्धव्यः । अट् इति 'लुङ् लङ् लुङ् लुङ्' इत्यत्र विहित आगमः । तदुदाहरति—न्यषेधत् ( लङ् ), न्यषेधीत् ( लुङ् ), न्यषेधिष्यत् ( लङ् ) इति । एवम् अभ्युनोदित्याद्यपि उदाहरणम् । प्राक्सितादिति—सितशब्दं बर्जयित्वेति अर्थं तत्र अडागमस्यासम्भवात् ।

२२७७ । स्यादिष्वभ्यासेन चाभ्यासस्य ॥८३॥६४॥

दो— । प्राक्सितात् स्यादिष्वभ्यासेन व्यवायेऽपि षत्वं स्यात् । एषामेव चाभ्यासस्य न तु सुनोत्यादीनाम् । निषिषेध । निषिषिधतुः ।

The roots स्या, सेनय etc preceding the word सित ( in the rule 'परिनिविभ्यः सेवसित् etc' take the cerebral ष, even when they have the अभ्यास (reduplicate) between them and the उपसर्गः । It goes without saying that roots beginning from स्या ( in —उपसर्गात्सुनाति etc ) and ending in सेव् ( in परिनिविभ्यः etc ) are ten only in number—स्या, सेनय, सिध्, सिच्, सज्, स्रज्, सद, सान्भ, स्रन् and सेव । षत्व is enjoined to the स of the अभ्यास of these

roots alone and not of सुनोति etc. also. The full import of the rule is this—षत्व is enjoined to the above-mentioned ten roots, coming after the उपसर्गस even when the अभ्यास stand in the middle and also ( षत्व is enjoined ) to their अभ्यास but not to the अभ्यास of सुनोति etc. Thus निविषेध etc—here though the अभ्यास, 'षि' stands between 'नि' and 'से', yet से is changed to षे and षि itself is changed to षि for the sake of नि ।

मित— । स्यादिषु + अभ्यासेन च + अभ्यासस्य—इतिच्छेदः । पूर्वसूत्रात्—प्राक्सितादिति न्यवाचेऽपि इति चानुवर्तते । तदाह प्राक्सितादित्यादि । सूत्रे चकारस्य, 'अभ्यासस्य' इत्यस्य च अर्थमाह—एषामिव चेति । तेनायमर्थः—उपसर्गस्याभिनिचान्—प्राक्सिताद् वर्तमानेषु स्यादिषु दशसु धातुषु घेसकाराः ते अभ्यासव्यवहृता अपि षत्वं लभन्ते, किञ्च ते एव अभ्यासाः षत्वं प्राप्नुवन्ति न तु सुनोत्यादीनामभ्यासा अपीति । तेन निविषेध इत्यादौ अङ्गस्य अभ्यासस्य चेतुभयो-रपि षत्वम् । अभिषवितुम् इच्छति अभिससूप्रति इत्यत्र तु सुनोतेरभ्यासस्य षत्वं निति नियमः । ( सूत्रेऽत्र वाक्यद्वयं वर्तते (१) स्यादिः अभ्यासेनेत्येकं वाक्यम् (२) अभ्यासस्य चेत्यपरम् । तत्र आद्यं षत्वविध्यर्थम् । द्वितीयम्—नियमार्थम्—अभ्यासस्यसकारस्य षत्वं तर्हि स्यादीनां दशानामिव न तु सुनोत्यादीनामित्येवंह्यपो नियमः । अतएव इत्थौ—'एषामिव चे'ति विशिष्योक्तम् ) ।

२२७८ । सिधतेर्गती ॥८॥११३॥

दी— । गत्यर्थस्य सिधतेः षत्वं न स्यात् । गङ्गां विसिधति । 'विधू ४८ शास्त्रे माङ्गल्ये च' । शास्त्रं शासनम् ।

When the root सिध् means to go, it does not take षत्व owing to उपसर्गस. Thus गङ्गाम् etc. विधू (सिध्) etc. शास्त्र here means

शासन 'forbiddance or prohibition and माङ्गल्य means an 'auspicious performance'.

मित—। सेधतेरिति विधधातोः श्रित्पा निह्नेशः । गती इति अर्थप्रकाशनम् । तदाह—गत्यर्थेति । 'न' इति—'न रपरसृजिसृजि—' ( पा३।११० ) इत्यगोऽनुवर्त्तते-इतिभावः । विसेधति—गच्छति । विधू ( सिध् ) इति । अस्य ऊदित्करणफलम् इद्विकल्पार्थम् । तच्च परवर्त्तिनि 'स्वरति—' इति सूत्रे स्फुटीभविव्यति । शास्त्र इत्यस्य ग्रन्थो नाथः किन्तु शासनं नियमनं वारणं वेत्यर्थः । माङ्गल्य इति मङ्गलक्रियायाम् । अत्र उपसर्गवशादेव षत्वं नेति बोध्यम् । तेनेदं सूत्रं उपसर्गात्सुनोतीत्यादेरेव बाधकं न तु आदेशप्रत्ययधोरित्यस्यापि । तेन च निषेध इत्यादौ षत्वं भवत्येवेति शेषम् ।

२२७८ । स्वरतिसूतिसूयतिधूञ्जुदितो वा ॥७।२।१४४॥

दी—। स्वरत्यादेरुदितश्च परस्य वलादेराहंघातुकस्येड्वा-  
स्यात् ।

The augment इट् (instructed by the rule 'आहंघातुकस्येड्-  
वलादेः') is prefixed optionally to the वलादि आहंघातुक affixes  
coming after the roots स्वर, सू ( अदादि ), सृ ( दिवादि ), धू and  
those roots that drop the indicatory ( अनुबन्ध ) ऊ ( as विधू is here-  
ऊदित् )

मित—। स्वरतिसूतिसूयतिधूञ्जुदितः ( १मी १व ) + वा इति छेदः । आहं-  
घातुकस्येड्वादेरित्यत इटमनुवर्त्ता आह—वलादेरित्यादि । स्वरति इति 'स्वर शब्दो-  
पतापयो'रिति धातुः भ्वादिः—तस्य श्रित्पा निह्नेशः । क्त ( ऊ ) इत् ( लोपः )  
येषां ते ऊदितः । स्वरतिश्च सूतिश्च सूयतिश्च धूञ् च ऊदितश्चेति समाहारबन्धात्  
पञ्चम्यं कवचनम् । सूति इति लुग्विकरण—( अदादि )—सुधातोर्षं हणम् ( धूञ्-  
प्राथिगर्भाविनीचने ) । सूयति इति द्विवादिः सुधातोर्षं हणम् ( धूञ् प्राथिप्रसवे ) । न तु

धू प्रेरणे ( तुदादिः ) इत्यस्यापि । धूञ् इति धूञ् कम्पने ( सादिः क्रादिश्च ) इत्यस्यैव रहणम् न तु धू विधूनने इत्यस्यापोति ञ्चियम् । एवञ्च 'स्वरतिष्ठुञ्जुदितो वेत्येव सूत्रेतां लाघवादिमिति न वाच्यम् । तथा सति 'निरनुवन्धकग्रहणे न सानुवन्धकस्य'—[ परिभाषा ( ८२ ) ] इत्यनेन अनुवन्धरहितस्य धू प्रेरणे इति तौदादिकस्यैव रहणं प्रसज्यते न तु सानुवन्धकयोरादादिकदेवादिकयोरिति । न च तर्हि 'सू' इत्यत्र 'धूञ्' इत्येव पठ्यतामित्यपि वाच्यम् । तथा हि सति 'लुग्विकरणालुग्विकरणयोरलुग्विकरणस्य' [ परि—( ८० ) ] इत्यनेन अलुग्विकरणदेवादिकस्य सूयतेरेव रहणं स्यात् न तु लुग्विकरणस्य ( आदादिकस्य ) सूतेरपीति विभाव्यम् । एवञ्च सूत्रमिदमुक्तं— परिभाषाद्ग्रहस्यापि ज्ञापकमिति उक्त्वाः । धू विधूनने इत्यस्य निवृत्त्यर्थं धुभिति सानुवन्धकः पाठः स्वीकृतः । 'इट् सनि वा' ( २६२५—७२।४१ ) इत्यत्र गृहीतस्य वाशब्दसानुवन्धकत्वात्तदपि पुनर्वाग्रहणम् 'लिङ्सिचावाकनेपदीयु' ( २३०० ) इत्यस्य विनिवृत्त्यर्थमिति भाव्यम् ।

२२८० । भ्रष्टस्तथोर्ध्वीऽधः ॥८२।४०॥

टौ— । भ्रष्टः परयोस्तथोर्ध्वः स्यान्नतु दधातिः । जशत्वम् । सिधेदध—सिधेधिद । सेधा—सेधिता । सेध्यति—सेधिष्यति । असैत्सीत् ।

त an<sub>2</sub> च coming after the भ्रष्ट letters ( भ्रष्टदध ) are replaced by ध, but this is not the case when त and द follow the ध of the root in दधाति ( उधाञ् धारणपोषणयोः—अदादि ) । जशत्वम् etc = सिध् लिट् दध = सिध् सिध् ध = सिधेध् ध = सिधेदध ( by भलां जश् भ्रष्टि ( 52—8.4.53 ). सिधेधिध—धिधु being कदित् here is इट् optionally. Similarly in सेधा—सेधिता । सेत्स्यति ( this is the case in absence of इट् ) सिध् + स्यति = सिध् + स्यति = सेत्स्यति ( by खरिच—121—8, 4, 55 ). In case of



इत् it is सिधियति । असैत्सीत्—सिध्+लुङ् त (in the case of absence of इत् i. e. इडभावपक्षः) = अट् सिध्+सिच्+ईट् त ( by अक्सिसिचोऽपक्षे 2224—7. 3.96) = असैत् स ईत् (बद्धि by 'वदप्रजहलनस्याचः' 2267—7.2. 3) = असैत् स् इत् (ध is replaced by त् by 'खरिच' 121—8. 4. 55). Then अट् सिध्+सिच्+तस् (आताम्) :—

मित—। ऋधः (५मी)+तयोः (६ठी २व)+धः (१मा)+अधः (षष्ठी) इतिच्छेदः । तकारादकार उच्चारणार्थः । धः इत्यवाच्यकार उच्चारणार्थः । अध इति लुधाञ् धारणपोषणयोरिति धाभिन्नस्य धातोरित्यर्थेऽदाह—न तु दधातेरिति । प्रसज्यप्रतिषेधोऽसौ इति, भावः । जश्लम् इति । 'भलां जश् भधि' (५२—४।४।५३) इति सूत्रेण—इत्यर्थः । सिधेह—सिधेधिय इति—विधुधातोरुदित्वादिह-विकल्पः । तत्र पूर्व इडभावपक्षे । परन्तु इटपक्षे इति विवेकः । सिध्+लिट् धल ( मध्यमकवचनम् ) = सिध् सिध् ध = सि सिध् ध = सिसेध् ध ( पुगल-घूपधस्य च ) = सिधेह ध ( आदेशप्रत्यययोरिति पत्वम्—ततो जश्लम् ) सिध्+लिट् धल = सिध् सिध् इट् धल = सिधेह् इ ध = ( इटपक्षे-रुपम् ) । सिद्धा—सिधिता इति । लुटि पूर्ववत् रूपद्वयम् । एवं सीत्सति—सिधियति इति । पूर्ववत् त्कारः 'खरिचे'ति ( १२१—८।४।५५ ) सूत्रेण । असैत्सीत्—( इडभावपक्षे लुङि रूपम् ) अट् सिध् सिच् ईट् त = असैत् ( वदप्रजति बद्धिः, खरिचेतिचत्वम् ) स् ईत् ( अक्सिसिच—इतीट् ) । अट् सिध्+सिच्+तस् (ताम्) इत्यत्र सिचः सलोपार्थमाह—

२२८१ । भलोभलि ॥८।२।२६॥

दी—। भलः परस्य सस्य लोपः स्याज्भलि । असैहाम् । असैत्सुः । असैत्सीः । असैडम् । असैड । असैत्सम् । असैत्स्व । असैत्सम् । पक्षे असैधीत् । असैधिष्टाम् इत्यादि । 'खाट्ट ४८

भक्षणे' । ऋकार इत् । खादति । चखाद । 'खद ५० स्थैर्यं हिंसायां च' । चाङ्गक्षणे । स्थैर्यं अकर्मकः । खदति ।

स, coming after a भल् (भमव्...हल्) is dropped, when भल् letters follow. Thus अ सिध् स् ( सिच् ) ताम् ( तस् ) = असेध् ० ताम् = असेदधाम् ( इद्धि by वद्व्रज etc, ढकार by भलां जश् etc, सलोप by this rule and न of ताम् is replaced by ध by भवसद्योः etc) ; असेत्सुः—अद् सिध् सिच्+भि=अ सिध् स् जुस्=असेत् स् उस् । असेत्सीः—अद्—सिध् सिच् ईद् सिप्=असेध् स् इ स्=असेत् सी स् । असेद्वम्—अ सिध् सिच् वस्=असेध् स् तम् ( तस्स्यनिपां तांतंतामः )=असेद् ० धम् । असेद्व—अ सिध् सिच् ध=असेध् स् त=असेध् ० ध=असेद्व । असेत्सम्=अ सिध् सिच् सिप्=असेध् स् भम्=असेत् ( 'खरिच' ) स् भम् । And so on. These are all in the इडभावपक्ष—but in the इट्पक्ष we have असेधीत्—अ सिध् सिच् ति=अ सिध् इट् सिच् ईट् त=असेध् इस् ईत् ( absence of इद्धि by 'नेटि' (2268) =असेध् इ ० ईत् (सलोप by इट् ईटि (2266), then there will be एकादेशः ) । In the same way असेधिष्टाम् etc. The ऋकार of खाद is इत्संज्ञक—the result of this इत्करण will be clear in नाग्लोपिशास्रुदिताम् ( 2572—7. 4.2 ). स्थैर्यं means 'stability' and हिंसा—injury ; and the चकार here implies 'to eat' also.

मित— । भलः ( प्रसी ) + भलि इतिच्छेदः । 'रात् सस्य' ( ३०८—८. २. २४ ) इत्यतः सस्येति, 'संयोगान्तस्य लोपः' इत्यलो लोप इति चानुवर्तते । तदाह—सस्य लोप इति । असेद्वाम् इति—असेद्वामित्यारभ्य असेत्था इत्यन्तं लुकि तस् इत्यतः क्रमेण—इडभावपक्षे रूपाणि । सिध् + लुङ् तम् = अद् सिध् सिच् ताम् ( तस्यतामादेशः ) = असेध् स् धाम् ( वद्व्रजति इद्धि, भवसद्योरिति तकारस्य धकारः ) = असेदधाम् ( जश्लम्, भलो भलीति सलोपः ) असेत्सुः—( अत्र प्रक्रिया पूर्ववत्, अयं विशेषः—खरिचि धकारस्य तकारः ( चर्लम् ) भिजुंस हलविभगी

इति । असेत्सीः ( पूर्ववत् वृद्धिचलंसलोपैकादेशः—असेत् स् ईट् स्=असेत् सीस् ) । असेत्तम्—अट् सिध् सिच् तम्=असेध् स् तम्=असेध् स् धम्=असेध्  
 ० धम् ऐवमन्यत्रापुहनीयम् । पञ्च इति इटपञ्चे इत्यर्थः । अट् सिध् सिच्  
 तिप् इति स्थिते अ सिध् इट् सिच् ईट् त् ( वलादीरिट्, अस्तिसिच्—इति 'ईट्' )  
 =असेध् इ स् ईत् ( 'नेटो'ति वृद्धिनियेधात् पुगन्तलूपधस्येति गुणः )=असेध्  
 इ ० ईत् ( इट् ईटि' इति सलोपः ) =असेधीत् ( 'सिज्लोप एकादेशे सिद्धौ' वाच्यः  
 इति वार्तिकेकादीकादेशे रूपम् ) । एवमसेधिष्ठामित्यादि तामायादेशे भविष्यति । ऋकार  
 इति । असेत्करणफलन्तु 'नागलोपिशास्त्रुदिताम्' ( ३५७२—७४१२ ) इत्यत्र ऋट्—  
 भविष्यति । स्थैर्ये—स्थिरत्वे इत्यर्थः । चकारसाधेमाह—चादिति । खट् इत्यस्य लिटि  
 रूपं दर्शयितुमाह—

२२८२ । अत उपधयाः ॥७२।११६॥

दी— । उपधया अतो वृद्धिः स्यात् जिति णिति च प्रत्यये  
 परे । चखाद ।

The वृद्धि substitute replaces the penultimate अत् ( अ ), when  
 it is followed by an affix which drops ख् or ष्—as its indicatory.  
 Thus खट् + लिट् णल् = खट् खट् अ = ख खट् अ = कखाद अ ( by अभ्यासे चर्च  
 —( 2182—3. 4. 54 ) = चखाद ( by कृद्गोचुः—२२४५ ) ।

मित— । अतः + उपधयाः इतिच्छेदः । 'सृजिर्वृद्धिः' ( ७२।११४ ) इत्यतो  
 वृद्धिरिति, 'अचो जिति' ( ७२।११५ ) इत्यतो 'जिति' इति चानुवर्गते । तदाह—  
 वृद्धिः स्यादित्यादि । उपधया इति अतो विशेषणम् । चखाद इति णलो णित्तम्  
 अभ्यासे चर्चेति चलम् कृद्गोचुरिति पुलञ्च । एवाभ्यासलोपी तु नाव भवतः ।  
 खट् इत्यत्र आदेशादित्यात् इति बोद्धव्यम् । अतः किम् । ततोद ( तुद + लिट्  
 णल् ) । उपधयाः किम् ?—गणयति ।

२२८३ । णलुत्तमो वा ॥७१।८१॥

दी— । उत्तमो णल् वा णित् स्यात् । चखाद्—चखद् ।

The affix णल् of the first person singular is optionally णित् ( ण—eliding ). Hence when it is णित् we have चखाद् by इद्धि otherwise चखद् ( without णित् ) ।

मित— । णल् + उत्तमः + वा इति च्छेदः । उत्तम इति णल् इत्यस्य विशेषणम् ; तदाह उत्तमो णल् इति । अन्यत् स्पष्टम् ।

२२८४ । अतो हलादेर्लघोः ॥७२।३॥

दी— । हलादेर्लघोरकारस्येडादौ परस्मैपदपरे सिचि इद्धिर्वा स्यात् । अखादीत्—अखदीत् । 'बद् ५१ स्थैर्ये पवर्गीयादिः' । बदति । बवाद । वेदतुः । वेदिय । बवाद—बवद् । अवादीत्—अवदीत् । गद् ५२ व्यक्तायां वाचि । गदति ।

The इद्धि substitute is enjoined optionally to the अ which is लघु ( short ) and which begins with a हल् or consonant, when in परस्मैपद the affix सिच् with the augment इद् prefixed to it follows. Thus अखादीत् with इद्धि and अखदीत् without it. पवर्गीयादिः i. e. पवर्गहततीयादिः । बवाद—Note that this व ( वर्गीय ) being different from अनास्र व we cannot expect to have सम्प्रसारण for इगयणः सम्प्रसारणम् directs सम्प्रसारण to अनास्रव only. बवाद—बवद् ( this is उत्तम णल् ) । अवादीत्—अवदीत् = like अखादीत्—अखदीत् । गद् to speak distinctly :—

मित— । अतः ( इष्टी ) + हलादिः ( इष्टी ) + लघोः ( इष्टी ) इति च्छेदः । हलादेरिति लघोरिति च 'अतः' इत्यस्य विशेषणम् । तदाह हलादेर्लघोरकारस्येति ।

‘सिचि इडिः परस्मैपदेषु’ ( २२८७—७२।१ ) इत्यतः सिचोति इडिरिति च, नेटि’ ( २२६८—७२।४ ) इत्यत इटोति, ऊर्णोतिविभाषा ( २४४८—७२।६ ) इत्यतो ‘विभाषा’ इति चानुवर्त्तते ; तदाह इडादायित्वादि । सूत्रे हलः परस्मैल्लेख सिद्धि आदियङ्गणम् स्पष्टार्थम् । किञ्च अत इति तपकारणमपि स्पष्टार्थम् । अखादौदित्वादि स्पष्टम् । पवर्णोदाहिरिति पवर्णोदतीयादिरित्यर्थः । ववाद इति ववर्णोत्वाद् वकारस्य ‘द्रग्यथः’—इति सम्प्रसारणं न तस्य अन्तःस्थवकारविषयत्वादिति बोध्यम् । अतः किम् अदधीत् ( दिव् + लुङ् ) । हलादेः किम्—मा भवान्नीतीत् । लघोः किम् ? अनर्होत्—अरचोत् । इडादौ सिचोति किम् । अपाचोत्—वदत्रनेति पचधातोरनिट्-त्वाद् इडिः । परस्मैपदे किम्—अयतिष्ठ ( यतो प्रथमं लुङ् ) ।

२२८५ । . निर्गदनदपतपदघुमास्यतिहन्तियाति-वाति-द्राति-ष्पातिवपतिवहतिशाम्यतिचिनोतिदेग्धिषु च ॥८।४।१७॥

दौ । उपसर्गस्थान्निमित्तात् परस्य—नेर्णः स्याद् गदादिषु । प्रणिगदति । जगाद् । ‘रद ५३ विलेखने’ । विलेखनं भेदनम् । रराद् । रैदतुः । ‘रद ५४ अव्यक्ते शब्दे’ ।

The न of the उपसर्गे नि, coming after another उपसर्गे which contains a condition ( of चल् ) becomes cerebral, when roots नद् etc ( enumerated in the rule ) follow. गद् etc are eighteen in number :—गद्, नद्, पत्, पद्, घ ( दा, धा ) मा, षो, हन् या, वा, द्रा, षा, वप्, बह्, शम्, चि and दिह । Of these the first four are pronounced by adding ञप् to them and the last eleven हन्ति etc, are expressed with the addition of श्तिप् with a view to prohibiting चल् from this नि in यङ्लुक्—cp. the परिभाषा श्तिपा शपानुवचने न—etc under the rule ‘एकाच-उपदेशे—’ ( 2246 ). Thus

प्रनिजागदीति प्रनिजंघनीति etc. are without षत्व । In the case in hand, we have प्रथियदति etc. 'दाधाच्चादाप्' ( 2373—1. 1. 20 ) teaches that there are four दाs and two धाs ; thus डुदाच् दाने—प्रथियदति ; दाष् दाने—प्रथियच्छति, दोऽवखण्डने—प्रथियति, दीङ् रचणे—प्रथियदते, घेट्पाने—प्रथियधति, डुधाञ् धारणपोषणयोः प्रथियदति । रद् means विलेखन to pierce. षद् means to make an indistinct sound.

मित— । 'रथाभ्यां षो नः समानपदे' ( २३५—८४१ ) इत्यनुवर्तते । 'उपसर्गादसमासेऽपि—' ( २२८०—८४१४ ) इत्यत उपसर्गादित्यनुवर्त्यं सूत्रानु-  
गुण्येन व्याचष्टे—उपसर्गास्यान्निमित्तादिति । प्रथियदतीत्यादादाहरणम् । गदादीनां चतुर्णां शपा निह्नेशः, हन्यादीनां चैकादशानां 'शितपा शपानुबन्धिन—' इति यङ्लुग्न व्याहृत्वर्थे शितपा निह्नेशः । एतेन प्रनिजागदीति प्रनिमानदीति प्रनिजंघनीति इत्यादौ षत्वं न । इत्यनेन षट् धातवो गृह्यन्ते—डुदाच् दाने—प्रथियदति । दाष् दाने—प्रथियच्छति । दोऽवखण्डणे—प्रथियति । दीङ्—रचणे—प्रथियदते । घेट्पाने—प्रथियधति । डुधाञ् धारणपोषणयोः—प्रथियदति । रराद् इति । अत उपधाया इति वृद्धिः । अनादेशादित्वेऽपि भक्तित्वादेवाभ्यासलोपी न । रित्तुरिति अनादेशादित्वात् किच्चाच्च एवाभ्यासलोपी भवतः । षद् इति—षोपदेशत्वाद् नविधिमाह—

२२८६ । षो नः ॥६॥१॥६५॥

दी—धातोरादिर्णस्य नः स्यात् । नदति ।

षोपदेशास्त्वनर्द-नाटिनाथनाध्नन्द-नक्कनृनृतः ।

नाटेर्दीर्घार्हस्य पर्युदासाद् घटादिर्णापदेश एव । तवर्ग—  
चतुर्थान्तनाधतेनृ नन्दोश्च केचिषोपदेशतामाहः ।

A ष standing at the beginning of a root is changed into न ( dental ) । Thus षद् gives नदति ।

All roots are शोपदेश save and except नर्द, नाट, नाघ, नाध, नन्द, (टुनदि), नक्क, नृ and नृत् (eight only).

It has to be noted in this connection that there being a पर्युदास (1) in नाट् (अनाट्) which has a long penultimate, the root षट् 'to dance', which is read in the घटादि class is शोपदेश i. e. begins with a ष। Some hold that धकारान्त नाध्, नृ and नन्द् also are शोपदेश (but भाष्य holds that all the eight above are not to be taken as शोपदेश).

मित—। धातोरिति—स्वप्नम्। शोपदेशास्त्विति—नर्द शब्दे, नट् (चुरादि) अथस्वप्नने, नाध्, नाघ याच्ञादी, टुनदि (नन्द्) समञ्जी, नक्क नागने, नृ नये, नृती (नृत्) गावविधौपे इत्यष्टौ वर्ज्यित्वा अन्ध धातवो नकारादित्वेन पठिता अपि शोपदेशा विशिष्या इति। भाष्ये एतेषामेव शोपदेशरहितत्वेन पठितत्वादिति भावः। 'शोपदेशाः + तु + अनर्द—नाटि—नाध्-नाघ्-नन्द-नक्क-नृ-नृत्: इतिच्छेदः। अनर्द इत्यत्र नञः प्रत्येकं योग इति बोध्यम्। तेनाह—नाटिरित्यादि। 'दीर्घाहंस' चुरादी पठितस्य इति भावः। 'पर्युदासात्' शोपदेशभावत्वेन पठितत्वात् (पर्युदासश्च प्राक् दर्शितः) इत्यर्थः। घटादिरिति—तत्र पठित नट् नृत्याविति धातुरित्यर्थः। तवर्गचतुर्थान्त इति धकारान्तो 'नाध्' इत्यर्थः। केचित् इति मतान्तराविष्करणम्। षस्य उपदेशो यस्मिन् स शोपदेश इति व्यधिकरण विग्रहः।

२२८७। उपसर्गादसमासेऽपि शोपदेशस्य ॥८।१४॥

दी—। उपसर्गस्थान्निमित्तात् परस्य शोपदेशस्य धातोर्नस्य षः स्यात् समासेऽसमासेऽपि। प्रणदति। प्रणिनदति। अर्द ५५ गतौ याचने च। अत आदेः' (२२४८)।

(1) प्रधानत्वं विशेष्येव प्रतिषेधेऽप्रधानता।

पर्युदासः स विशिष्यो यद्वीतरपदेन नञ् ॥ साहित्यदर्पण-७म. अ.।

The न of a शोपदेश root, coming after an उपसर्ग containing a condition of ऋ, becomes ऋ—whether there is samasa or no samasa. In प्रणिनदति there is no ऋ in नदति because it consists of two different words. ( Here the word 'समासे' is inferred from the use of ऋषि in the rule ). अर्द्धं to go and to beg In अर्द्धं + लिट् ऋ, there दीर्घ being effected of the ऋष्यास by the rule 'अत आदिः'—

नित— । उपसर्गस्थानिन्नादिव्यादौ पूर्ववदनुवृत्तिर्बोध्यम् । असमासेऽपि इत्यत अपेरथमाह—समासऽपीति । 'पूर्वपदात् संज्ञायामगः' ( ८।१।३ ) इत्यत 'पूर्वपदात्' इत्यस्य 'रथाभ्यां नो षः समानपदे' ( ८।१।२ ) इत्यत च 'समानपदे' इत्यस्य च सुत्वात् समास आचित इति नागिशाशयः । तत्त्वबोधिन्यादौ तु 'समासेऽङ्गुलिः सङ्गः' ( ८।१।८० ) इत्यतः समासे इत्यस्य यदि अनुवर्तनं क्रियेत तर्हि असमासे न स्यात्—कृते तु असमासग्रहणे समासे न स्यादित्यपेक्षं हर्षं कृतमिति स्थितम् । प्रणिनदतीत्यत्र 'निर्गदनद—' इतिशब्दम् । धातु—नकारस्य तु 'उपसर्गादसमासेऽपी'ति ऋत्वं न भवति । 'अट्कुप्वाङ्नुम्विभ्रं न व्यवधानात् । अत आदिरिति अर्द्धं—धातोरभ्यासाकारस्य दीर्घं कृते ।

२२८८ । तस्मान्नुङ्ङिहलः ॥७।४।७१॥

दी— । द्विहली धातोर्दीर्घिभूतादकारात् परस्य नुट् स्यात् । आनर्द्धं । आर्द्धीत् । 'नर्द्धं ५६ गर्द्धं ५७ शब्दे ।' शोपदेशत्वाभावात् णः । प्रनर्द्धति । गर्द्धति । जगर्द्धं । तर्द्धं ५८ हिंसायाम् । तर्द्धति । 'कर्द्धं ५९ कुम्भिते शब्दे' । कुम्भिते कौत्से । कर्द्धति । 'खर्द्धं ६० दन्दशूके' । दंशहिंसादिरूपायां दन्दशूकक्रियायामित्यर्थः । खर्द्धति । चखर्द्धं । 'अति६१ अदि६२ वन्धने' । अन्तति ।



आनन्त । अन्दति । आनन्द । इदि ६३ परमैश्वर्ये । इन्दति ।  
इन्दांचकार । 'विदि ६४ अवयवे' । पवर्गलृतीयादिः  
विन्दति । अवयवं करोतीत्यर्थः । 'भिदि' इति पाठान्तरम् ।  
'गडि ६५ वदमैकदेशे' । गण्डति । 'अन्तल्यादयः पञ्चैते न  
तिङ्विषया' इति काश्यपः । अन्ये तु तिङ्मपौच्छन्ति । 'निदि  
६६ कुत्सायाम्' निन्दति । प्रनिन्दति । 'टु, नदि ६७ समृद्धौ' ।

The augment नुद् is prefixed to the root ( itself ) contain-  
ing two consonants ( at the end and a vowel at the beginning ),  
after the अभ्यास of the root has been lengthened ( कृतदीर्घ ) ।  
Thus आनद्—आनद्+तुः etc. अर्द् + लिट् अ=अर्द्, अर्द्, अ=आ अर्द्, अ=आ  
नुद्, अर्द् अ=आन् अर्द् अ=आनद् ( of नुद् the उकार is for the faci-  
lity in pronunciation and the टकार elides, and being टित् it  
is prefixed and not affixed to the root by the परिभाषा सूत्र—आद्यन्ती  
टकितौ । Note that the word तच्चात् in the rule is used to be connec-  
ted with the rule 'अत आदिः' which precedes it, hence Bhottoji first  
reads 'अत etc' and then 'तच्चात् etc'. दन्दशुक means 'a snake'  
'दन्दशुको विलम्बयः'—( Amarakosha). दन्दशुक having meant a snake  
cannot express an action—thus Bhottoji says दंश etc. अन्तति—  
अति being इदित्, नुम् comes in. आनन्त the lit. form of अति which  
becomes अन्त् with नुम् added to it and thus the rule 'तच्चात्नुटदि-  
हलः' applies. इन्दांचकार—Here आम् comes in by the rule  
'इजादिश्च गुरुमतीवृक्चः ( 2237—3. 1. 86 )—for इ becomes गुरु by  
the rule 'संयोगे गुरु' ( 32—1. 4. 11 ). 'अन्तल्यादयः' etc—the five roots  
अति, अदि, इदि, विदि ( भिदि ) and गडि do not fall in the category

or jurisdiction of तिल् affixes according to Kashyapa, but according to others they do. प्रथिन्दति etc—चल by 'उपसर्गादसमासेऽपि योपदेशश्च' । To elide the beginning letter ( टु ) here, he reads the rule—

मित— । तथात् + नुट् + द्विङ्लः इतिच्छेदः । धातोरित्यधिकृतं वचते । तेन तस्मात् इति द्विङ्लः इति च पञ्चम्यन्तपदद्वयं तस्मैव विशेषणं । किञ्च तस्मादिति 'अत आदि'रित्यत्र कृतदीर्घादिशाभ्यासाकारादित्यनेन सम्बद्धान्ते । अतएव 'अत आदि'रिति प्राक् पठित्वा व्याचष्टे—द्विङ्लो धातोर्दीर्घोभूतादकारादिति । द्विङ्ल् इति द्वौ ङ्लौ यस्येति वियहः अत्र द्विङ्ल्यङ्गणमुपलक्ष्यार्थमिति—'आनच्छ'—पदसाधनावसरे तुदादौ 'विज इट्' ( २५३६ ) इत्यत्र स्वयमेव वक्ष्यति । तेन तत्र तत्र अनेकङ्गलोऽपि नुडागमः स्वादेवेति विभाव्यम् । (अजादिद्विङ्लो धातुरिति तु तत्त्वम्) । नुट् लकार-उच्चारणार्थः, टकार इत् । टिच्चादादावयवः 'आयन्ती टकिती' इति सूत्रेण । तेन अर्ह् + लिट् अ इति स्थिते द्विलेन अर्ह् अर्ह्, अ इति जाते अनेन आ नुट् अर्ह् अ इति सम्पद्यमाने आन् अर्ह्, अ इति । ततः आनर्ह् एवमा०र्ह् तुरित्यादि । आहीत् इति लुङि । षोपदेशेत्यादि नर्ह् इत्यस्य इत्यर्थः । 'कौचं' कुत्स्यां भवं कौचम् तस्मिन् । खर्ह इति । दन्द्यक इत्यस्य संप्रवाचित्वेन विशेष्यत्वात् क्रियावाचकत्वात्तथाद् दन्द्यक-क्रियायामित्यर्थो विवक्षित इत्याह दंश इत्यादि । "दर्वीकरो दीर्घपृष्टो दन्द्यको विलि-शयः । लरगः पन्नगो भोगी"त्यादासरः । अन्तति इति । इदिच्चात् नुम् । आनन्त इति । इदिच्येन नुम्सच्चात् 'अति' इति 'अन्त' इति भवति तत्र स्यान्न, इदिङ्लः' इत्यनेन नुडागमे लिटि रूपम् । इन्दासकार इति—इदि इत्यस्य इदित्वात् नुम् । तत्र इन्द् इति भवति, तत्रय 'घंयोगे गुरु' ( ३२—१।४।११ ) इत्यनेन इकारस्य गुरुत्वात्—'इगादेशे गुरुमतोऽनुच्छः' ( २२३७—३।१।३६ ) इत्यनेन आम् । तत्रय आमन्-त्वात् कञोऽनुप्रयोगः । पूर्ववदेवात्मनेपदमित्ताङ्गेन तङ्, इदिः परस्मैपदित्वादिति त्रियम् । विदि अथयवे इत्यत्र अथयवस्वार्थमाह—अथयवं करोति इति । अन्तीति—अति, अदि-इदि विदि ( मिदि ), गङ् इत्येते पञ्चल्यर्थः तिङ्विभक्तौनामविषयोभूता इत्यर्थः—काश्रपस्य मतेन । अन्वेषां मते तु एते तिलन्ता अपि भवन्तीत्याहान्धे त्विति । निदि

( निन्द् ) इत्यपि षोपदेश इत्याह प्रणिन्दति इति ( 'उपसर्गाद् असभासिऽपि' इत्यनेन णत्वम् ) । टुनदीति सञ्चक्षित्य प्रजापत्यादिरूपा । अथ 'टु' लोपविधायकसूत्रमुपन्यस्यति—

२२८८ । आदिर्जि टुडवः ॥१।३।५॥

दी— । उपदेशे धातोराद्या एते इतः स्युः । नन्दति । इदित्वान्नलोपो न । नन्द्यात् । 'चदि ६८ आह्लादे' । चन्दति चचन्द । 'त्रदि ६९ चेष्टायाम्' । त्रन्दति । तत्रन्द । 'कदि ७० क्रदि ७१ क्त्विदि ७२ आह्वाने रोदने च' । चकन्द । चक्रन्द चक्त्विन्द । क्त्विदि ७३ परिदेवने । चिक्त्विन्द । शुन्ध ७४ शुङ्ही । शुन्धति । शुशुन्ध । नलोपः । शुध्यात् ।

अथ कवर्गीयान्ता अनुदात्तेतो द्विचत्वारिंशत् । 'श्रीक्त् ७५ सेचने । तालव्यादिः । 'दन्त्यादिः' इत्यके । शीकते । शिशिके । लोक्त् ७६ दर्शने । लोकते । लुलुके । 'श्लोक्त् ७७ संघाते । संघातो ग्रन्थः । स चेह ग्रन्थमानस्य व्यापारो ग्रन्थितुर्वा । आद्ये अकर्मका द्वितीये सकर्मकः । श्लोकते । 'द्रक्त् ७८ ध्रेक्त् ७९ शब्दनोत्साहयोः' । उत्साहो वृद्धिरोद्भूतं च । 'एच इग्घ्रस्वादेशे ( ३२३ ) इति ङ्स्वः । दिद्रेके । दिध्रेके । 'रिक्त् ८० शङ्कायाम्' । रिकते । 'सिक्त् ८१ स्त्रेक्त् ८२ स्त्रकि ८३ अकि ८४ श्लकि ८५ गतौ' । त्रयो दन्त्यादयः । द्वौ तालव्यादी । अषोपदेशत्वान्नषः । सिसेके । शकि ८६ शङ्कायाम् । शङ्कते । शशङ्के । 'अकि ८७ लक्षणे' । अङ्कते । आनङ्के । 'बकि ८८ कौटिल्ये' । वङ्कते । 'मकि ८९ मण्डने । मङ्कते । 'कक ९० लौल्ये' । लौल्यं गर्भस्थापत्यं च ।

ककते । चकके । 'कुक् ८१ लृक् ८२ आदानि । कोकते । चुकुके ।  
वर्कते । वस्रके ।

“ऋदुपधेभ्यो लिटः कित्त्वं गुणात् पूर्वविप्रतिषेधेन” (वार्त्तिक) ।

‘चक् ८३ ढ्रसौ प्रतिघाते च । चकते । चेके । ककि ८४  
वकि ८५ श्वकि ८६ त्रकि ८७ ढौक् ८८ त्रौक् ८९ ष्वक् १००  
वस्क १०१ मस्क १०२ टिक् १०३ टीक् १०४ तिक् १०५ तीक्  
१०६ रधि १०७ लवि १०८ गत्यर्थाः’ । कङ्कते । डुटीके ।  
तुलीके ।

“सुवधातुष्ठिवुष्कतीनां सत्वप्रतिष धोवक्तव्यः” (वार्त्तिक) ।  
ष्वकते । ष्वक्के । ‘अत्र तृतीयो दन्त्यादिः’ इत्येके । टेकते ।  
टोकते । एवं तेकते । तीकते । लघिर्भोजननिष्पत्तावपि । ‘अधि  
१०९ वधि ११० मधि १११ गत्याच्चे’ । आक्षेपो निन्दा ।  
‘गती गत्यारम्भे च’ इत्यनेन । अङ्कते । आनङ्के । वङ्कते । मङ्कते ।  
‘मधि’ कैतवे च । ‘राष्ट्र ११२ लाष्ट्र ११३ द्राष्ट्र ११४ सामर्थ्ये’ ।  
राधते । लाधते । ‘ध्राष्ट्र’ इत्यपि केचित् । ‘द्राष्ट्र आयामि’  
आयामो दैर्घ्यम् । द्राधते । ‘श्लाष्ट्र ११५ कत्यने’ । श्लाधते ॥

अथ परस्मैपदिनः पञ्चाशत् । ‘फक्क् ११६ नीचैर्गती’ ।  
नीचैर्गतिर्मन्दगमनमसद्व्यवहारश्च । फक्कति । पफक्क ।  
‘तक् ११७ हसनै’ । तकति । ‘तकि ११८ कृच्छ्रजीवने’ ।  
तङ्कति । ‘वुक्क् ११९ भषणे’ । भषणं श्वरवः । वुक्कति ।  
‘कख १२० हसनै’ । प्रनिकखति । ओख १२१ राख १२२ लाख

१२३ द्राख्, १२४ ध्राख्, १२५ शोषणालमर्थयोः । ओखति ।  
 ओखांचकार । शाख्, १२६ श्नाख्, १२७ व्याप्तौ । शाखति ।  
 'उख् १२८ उखि १२८ वख् १३० वखि १३१ मख् १३२  
 मसि १३३ णख् १३४ णखि १३५ रख् १३६ रखि १३७  
 लख् १३८ लखि १३८ इख् १४० इखि १४१ ईखि १४२  
 वल्ग १४३ रगि १४४ लगि १४५ अगि १४६ वगि १४७  
 मगि १४८ तगि १४८ त्वगि १५० अगि १५१ अगि १५२  
 इगि १५३ रिगि १५४ लिगि १५५ गल्यर्थाः' । कवर्गद्वितीयान्ताः  
 पञ्चदश । तृतीयान्तास्त्रयोदश । इह खान्तेषु—'रिख्' 'त्रख्'  
 'त्रिखि' 'शिखि' इत्यपि चतुरः केचित् पठन्ति । ओखति ।

These (viz जि, टु and डु) standing at the beginning of a root, read in the धातुपाठ, are to be treated as इत् (i.e they elide when any operation is carried out on the root). Thus टु eliding, we have (by नुम्) नन्दति etc ; other instances are जिस्वप्—स्वापे, जिनिदा—स्नेहने etc, and डुपचप् पाके, डुधाञ् चारणपोषणयोः etc. These जि, टु and डु will be required in rules like—'जीतः ऋः' (सुप्तः) ; 'ट्रितोऽभयुच्—' (नन्दधुः) and 'डितः क्तिः' (पक्त्रिमम्) । टुनदि being इदित् we cannot have नलोप in आशीर्लिङ् (though the augment यासुद् is कित्) by the rule 'अनिदिताम्—( 415—6. 4. 24 ), Thus नन्धात् । आह्लादे—to please or feel pleasure. चेटायाम्—to be active. परिदेवने—to weep, mourn etc, as 'तत्र का परिदेवना'—(गीता—2 ) नलोप etc. i. e by the rule 'अनिदिताम्' ।

Now we enlist fortytwo अनुदात्तेत् roots which end in the

कवर्गीय letters. शीकृ or सीकृ as some hold—शीकृते being अनुदात्त it is आत्मनेपदी similarly in other cases. शिशिके here the अभ्यास is ह्रस्व by the rule 'ह्रस्वः' ( see under वभ्रुव ) and एकार comes in by 'तन्मधोरेगिरिच' । शीकृ ( शीक् ) etc संघात means a गन्धः ( collection ) and this root शीकृ is अकर्मक or सकर्मक according as the collection ( गन्धः ) refers to the thing collected or the collector himself i. e. when the thing is collected of itself without any agency ( कर्तृव्यापाररहित ) the root ( is intransitive (अकर्मक), but when the thing is collected with the agency (कर्तृव्यापासहित) of some one it is transitive (सकर्मक) । द्रीकृ व्रीकृ means to make sound ( शब्दनम् ) and to have exuberant growth (डडि) and to be proud or haughty (भीडत्व) । By the rule 'एच इग् त्रसादिभे' ( 323—1. 1. 48 ), we have द्रीकृ+लिट् ए=दिद्रीके ( इकार being the इह्रस्व form of ए ), similarly दिद्रीके । रीकृ means apprehension. वयः etc—सीकृ, व्रीकृ and व्रीकृ ( these three ) have दन्वसकार at the beginning and अकि अकि the two begin with a तालव्यम् । These having not fallen in these दोषदेश class, their स्रs do not change into ष (cerebral). शकि ( शङ् ) means to apprehend, fear etc. अकि ( अङ् ) means to make a sign, point out etc. लोस्य means pride and fickleness. कृकृ and वृकृ ( वृक् ) mean to take. कृक्, वृक् being लघूपध receives गुण by the rule 'पुगन्तलघूपधस्य च' । चुकृके—ववृकृके—here the root is not gunnated according to the rule "असंयोगाद्दिट् कित्" ।

ऋदुपधेभ्यः etc ( वार्त्तिक )—पूर्वविप्रतिषेधः gives the opposite sense of 'परविप्रतिषेधः' । Hence for the sake of the forms like ववृकृके etc

you should read 'विप्रतिषेधे पूर्व' ( and not परम् ) कार्यम् । Thus 'असंयोगान्—' ( 1. 2. 5 ), though preceding gets greater force than 'पुगन्त—' ( 7. 3. 36 ), which comes later. Hence 'by पूर्व—विप्रतिषेध, लिट् coming after roots having short लृ for their penultimate becomes क्तिन् after barring<sup>१</sup> the injunction of गुण । चक etc—it means to be satisfied and to obstruct—in the former case it is intransitive and in the latter it is transitive. चेके by एल and अभ्यासलोप । डुडौके, तुतौके are लिट् forms of डौक् and तौक् । The अभ्यास डौ and तौ are changed into डु and तु ( by ड्रस्ः ) and by जश्ल डु is changed into डु । Now सल (i.e. सकारादिल) being due, by the rule 'धात्वादिः षः सः' ( 2264—6. 1.64 ), to the षक् which is षोपदेश in the धातुपाठ, the Vartika is laid down here to prohibit the same.

सुधातु etc—It should be stated that षल is forbidden to सुधातुस (नामधातु as षकारोद्यति etc), to the root षिब् ( षिब् निहीवने ) and to षक् etc अन्न etc ढतीय i e अकि is also read सकि by some. लधि ( लङ् ) also means 'not to take food ( to fast ).' Cp.—'दोषाणामिव सा शक्तिर्लङ्घने या सहिष्णुता । न हि दोषचये कश्चित् सहति लङ्घनादिकम् ॥' ( आयुर्वेदसंग्रह )—where लङ्घन means fasting. अधि etc [ all roots that are read in the धातुपाठ ( लपदेश ) as इकारान्त such as लधि etc become लङ् घ etc by 'इदितो नुम् धातुः'. In गव्याक्षेप the word आक्षेप means निन्दा ( slander ). Some say that these roots mean 'movement.' आनङ्घ्रि—आ by 'अतः आदिः' ( 2248 ), and न by 'तस्मान्नुट्—' ( २२८८ ); मधि ( मङ्घ्र ) also means 'the conduct of an unfaithful lover.' आयाम् means 'length'. आष्ट ( आष्ट् ) means 'to praise oneself.'

अद्य etc.—Now we are putting down fifty परस्मैपदी roots. फक्—नीचैर्गति means 'to walk slowly, and to behave in a bad way'. पफक्—प in the अभ्यास comes in by the rule 'अभ्यासे—' ( २१८२ ) तक् ( तक् )—means 'to maintain with difficulty. भपक्—means 'the barking of a dog.—कख् means 'to laugh.' ओख ( ओख ) etc.—mean 'to suck up' and 'to have plenty of'. ओखासकार—ओख being इजादि, आम comes in. Of the roots उख etc. : first fifteen ( ending in ईखि ) end in ख and the next thirteen beginning from वख्, end in 'ग'. Along with the fifteen खान्त ( ending in ख ) roots above some include four roots more such as रिख् etc.

मित । आदिः+जिटुडवः—इतिच्छेदः । “भूवादयोधातव” इत्यतो धातुरिखनु-वर्तते । आदिरिति च ज्ञाताविकवचनम्, तदाह—धातौराद्या इति । तत्र टुरित्यसोदाहरणं—नन्दति इति । अन्ययोस्तु जि सप् स्यापे—डुपचव् पाके इति—एतेषां कलनन्तु जीतः कः=सुप्तः । टितोऽणुच्' विपद्युः नन्द्युः ( विपद्युश्च शरीरे मे रोमहर्षश्च जायते—गीता १म ) । 'डितः क्तिः 'क्ल'भञ्जित्यम्'—पक्लिमम् ( विपक्लिमज्ञानगतमिन्नस्त्री—भट्टि—१म ) इत्याद्यर्थम् । इदित्वादिति 'अनिदितां हल उपधायाः क्ङिति' इति । अनेन आशीर्लिङि वासुटः कित्त्विऽपि नस्त्रीपो नैत्यर्थः । न लोपः—अनिदितामित्यनेनेति भावः ।

अधीति—अनुदात्तेत इति आत्मनेपदिन इत्यर्थः । ( अनुदात्तजित् आत्मनेपदम् ) । इत्येके इति । केषांश्चिन्मतमित्यर्थः । शिशुके—'ह्रस्वः' इति अभ्यासस्य ह्रस्वादेशः । लुलोके इति—अभ्यासे ओकारस्य ह्रस्वादेश उकार ( एचइगप्रस्तादेशि ) । शोक् इति । संघातस्वार्थमाह—यस्यो यस्यनम् । स च यस्यर्थेत्यर्थः इह अस्मिन् धातौ यस्यमानस्य यद्यथ्यते तस्य व्यापारः, यन्वितुः येन प्रथ्यते तस्य वा व्यापारः तत्प्रतिष्ठा क्रिया इत्यर्थः । आद्ये यस्यमानव्यापारे ( वहुभवनं इति यावत् ) ; द्वितीये



यनितुल्यांपारि (सङ्गीकरणे इति भावः) उत्साहस्यार्थमाह—शौड्यं प्रागल्भ्यम् ।  
 द्विद्रेक इति । अभ्यासद्वयविधायकं सूत्रमाह—एचइति । अथोप इति—धोप-  
 देशत्वाभावादित्यर्थः । शकिं शकि इत्यादेरिदित्वात् नुमा—शङ्क्, शङ्क् इत्यादि  
 भवति । एवमन्यत्र लधि बधि इत्यादिषु । चुकुके-वहके इति 'असंयोगाल्लिट्कित्'  
 इति किञ्चाद् लघूपधगुणाभावः पूर्वत्र चर्त्तम् च । ऋदुपधेभ्य इति वार्त्तिकमिदम् ।  
 ऋकारोपधेभ्यः इत्यर्थः । पूर्वविप्रतिषेधेन इति । अत्र विप्रतिषेधे परं कार्यमिति  
 नावलम्बनीयमित्यर्थः । तेन असंयोगादित्यपेक्षया 'पुगन्तलघूपधस्य च' इत्यस्य  
 परत्वेऽपि नित्यत्वेऽपि च गुणात् प्रागेव किञ्च' ततो गुणाभाव इति भावः । ककि  
 वकि इत्यादौ पठितस्य 'श्वक्'इत्यस्य धोपदेशत्वात् सत्त्वं प्राप्ते आह—सुवधातु  
 इति । सुवन्तानां धातूनां ( नामधातूनाम् ) श्वक् प्रसूतीनार्थित्यर्थः । अथेति—  
 ककि धकि इत्यादौ तृतीयः शकि दन्त्यादि रिति ( सकि ) केचित् पठन्ति । भोजन-  
 निवृत्तिरुपवासः । लङ्क् ( लधि ) इत्यस्य वैद्यके एव वाहुलीन प्रयोगः । तथाच  
 'धोषाणामेव सा शक्तिर्लङ्घने वा सहिष्णुतेत्यादौ लङ्घने इति = उपवासे इति अर्थः ।

अथेति—फक्तेति अर्थः स्पष्टः । पफक् अत्र चर्त्तेन अभ्यासस्य प्रकारः ।  
 लङ्घजीवने कृच्छ्रेण महता कष्टेन जीवनयापने इत्यर्थः । प्रनिकरति इति ।  
 शेषे विभाषाऽकखादावधान्त उपदेशे' ( २२३२—८४१८ ) इत्यत्र अकखादाविति  
 पर्युदासत्वेन फलं नैत्यर्थः । शोषणालमर्थयोरिति । शोषणे इति अलमलमेतेनेत्येवं  
 रूपे चाधे इत्यर्थः । ओषाचकार इति इजादित्वाद् गुरुमत्वाच्च आम् । एवं ओषाचकार  
 कामाग्निं दशबर्कं महनिशमित्यादि भट्टौ । कवर्गेति उख उखि इत्यारभ्य इखि ईखि  
 इति यावदित्यर्थः । तृतीयान्तेति गकारान्ता अवशिष्टा इत्यर्थः । इह खानेष्विति  
 उखउखि इत्यादिषु इत्यर्थः । उख इत्यस्य गुणे रूपमाह—ओखति इति ।

२२८० । अभ्यासस्यासवर्णे ॥६॥४॥७८ ॥

दो— । इवर्णावर्णान्तस्य अभ्यासस्य इयङुवङ्गौ स्तः असवर्णे  
 अचि । उवोख । सन्निपातपरिभाषया 'इजादेः—' ( २२३७ )

इत्यान् । ऊखतुः । ऊखुः । इह सर्वर्णदीर्घस्य अभ्यासग्रहणेन  
ग्रहणाद् ऋस्वः प्राप्नो न भवति । सकृत्प्रवृत्तत्वात् । आङ्गत्वाद्दि  
पञ्चन्यवृत्तचणप्रवृत्त्या ऋस्वोक्तते ततो दीर्घः । “वार्णादाङ्ग  
वलीयः” इति न्यायात् परत्वाच्च ।

An अभ्यास, ending in इवर्णं (short इ) and उवर्णं (short उ) is replaced by इवङ् and उवङ्, when a dissimilar (अवर्णं) अच् follows. Thus उख् + लिट् अ = उ उख् अ । Now सर्वर्णदीर्घ being due by the परिभाषा—वार्णादाङ्ग वलीयः—(An अङ्गकार्य is more powerful than an operation that relates to वर्णं (or letters) comes in and therefore उख् (being the अङ्ग verbalstem) is first gunnated by ‘पुगन्तलवृपधस्य च’ and we have उ ओख् अ । Now यच् directed by ‘इको यणचि’ is barred by this rule ‘अभ्यासस्यासवर्णे’ and thus उ is replaced by उवङ् giving उव् ओख् अ = उवो ख् (उवङ् being ङित्, the परिभाषा ‘ङित्’ applies). Here the rule ‘अचिश्रुधातुभूवां य्वोरियङुवङी’ does not apply for two reasons (i) (in उ ओख् अ because उ is an अभ्यास and not an अङ्ग and because (ii) ओख् following उ is not a प्रत्यय but an अङ्ग hence the application of the rule ‘अभ्यासस्यासवर्णे’ is quite evident. Now the question is :—Why the affix आम् will not be added to उख् when it is turned into ओख् by लवृपधगुण in connection with लिट् । To answer this Bhottoji brings forward the सन्निपातपरिभाषा (सन्निपातलक्षणे विधिरनिमित्तं तद्विधातस्य’ (परि—85)—‘An injunction which is the cause of two operations (सन्निपात) (on a certain thing) is not (cannot be again) the cause of an injunction which destroys both these operations’)

Here in 'उ उख्, यक्', यल् being आदेशात्क and पित् is the cause of हिल (reduplication) and गुण । Again उख् being turned into ओख् and यल् following, the affix यल् cannot be the cause of याम् (because ओख् is not इजादि and गुरुमान्) which affixes itself to a primitive इजादि गुरुमान् root and not which is derived with any other affix such as यल् etc. Thus याम् necessitates the destruction or disappearance of यल् and consequently of the सन्निपात ( हिल and गुण ) । उख् :—उ उख्, यनुस्—यनुस् being कित् the verbal stem ( यद् ) उख् is not gunnated and hence the सवर्णदीर्घादेश ( यकः सवर्णे दीर्घः ) applies and not 'अभ्यासस्यसवर्णे' ।

इह etc.—in उखतुः, उख् : etc., there is no chance of इसादेश directed by the rule 'इसः' ; because सवर्णदीर्घः ( उ + उ ) खतुः = ( उ खतुः ) has been effected along with the ( taking up of the ) अभ्यास ( उ ), and also because the rule 'इसः' has once operated on (the पूर्वखख् i. e. the अभ्यास ) । To put it more clearly—having been in the jurisdiction of यद् ( यद्वाधिकार ), इस acts first and then comes सवर्णदीर्घ according to the परिभाषा 'पञ्चनवह्रस्वप्रवृत्तिः—परिभाषेत्युगीखर page 100—परिभाषा ( 111 ) . The परिभाषा means 'As a cloud rains both where the ground is moistened and where it is not, so a rule operates both where the need of operation is nil and where the need exists'. Thus the drift of all this is this :—Though the अभ्यास ( उ ) of the root उख् is इस by itself and hence may dispense with the rule 'इसः', yet according to the पञ्चनवत् परिभाषा it ( इसः ) operates first and next there is सवर्णदीर्घ ; but when सवर्णदीर्घ

has operated you cannot, by taking advantage of the दीर्घं ऊ in ऊखतुः, bring the rule डस्त्वः to act upon it (ऊ) again for it has once (सङ्गत्) operated. And this operation is not groundless for there runs the maxim—'लक्ष्ये लक्षणस्य सङ्गदेव प्रवृत्तिः'. 'An injunction ( लक्षण ) operates once only on its proper object ( लक्ष्य )'.

The operation of a verbal stem ( अङ्ग ) being superior to the operation of conjunction ( सन्धि ) and the अङ्गकार्यं being पर ( subsequent ) the above argument is allright.

नित—। अभ्यासस्य + असवर्णे इतिच्छेदः । 'अचिन्नुधातुभूवां स्त्रीरियङुवङौ' ( ६।४।१२० ) इत्यतः 'श्रुभूवाम्' इति वज्रं सर्वमप्यनुवर्षते तदाह—इवषोवर्षान्तस्वेत्यादि । असवर्णे इति = असमानवर्णे । उवोख इति । उख् उख् एल् = उ उख् अ = उ ओख् अ = उवङ् ओख् अ = उव् ओख् अ = उवोख् । अत्र पूर्वद्वित्वं हलादिशेषः, ततोऽङ्गस्त्व—लघूपधगुणः, 'द्विवचनेऽचीति' हित्वात्प्राक् अजादेशस्य निषिद्धत्वात् । न च गुणात्—प्राक् ( उ उख् अ इत्यत्र ) 'अकः सवर्णे दीर्घः' इति—'सवर्णदीर्घः' शब्दाः, सवर्णदीर्घस्य ( संहिताकार्यस्य ) वर्णाश्रितत्वात् गुणस्य च अङ्गकार्यत्वात् संहितापेक्षया गुणकार्यं शैव हि वलीयस्त्वम्, उक्तं च 'वर्षादाङ्गं वलीयो भवति' ( परिभाषा—५५ ) इत्यत्र शब्दन्तुशेखरकारैः 'इयाय इत्यादी अन्तरङ्गमपि सवर्णदीर्घे वाधिला अनेन हञ्जिरिति' । अभ्यासस्यासवर्णे इतीयल्वविधायकसूत्रस्यमसवर्णमस्या ज्ञापकम् । तदीषतुरित्यादी इयङादिव्याहृतार्थम् । एतत् परिभाषाभावे तु ईषतुरित्यादावन्तरङ्गस्य सवर्णदीर्घेन वाधापदव्यर्थम् । इयङुवङौहिं अभ्याससम्बन्धनिमित्तकत्वाद् वहिरङ्गी' इति परिभाषेन्दुशेखर ( ५४—५५ पृ ) । एवञ्च उ ओख् अ इत्यत्र उकारस्य यथादेशे ( इको यणचि ) प्राप्तिं 'अभ्यासस्यैत्यनेन उवङ् । डित्वादन्यावयवः । उव् इति तिष्ठति—अकारस्य उच्चारणार्थत्वात् । ननु उ ओख् अ इति जाति ओख् इजादित्वादगुरुमत्त्वाच्च अम्

स्वादित्यवाह—सन्निपातपरिभाषयति 'सन्निपातलक्षणो विधिरनिमित्तं तद्धिघातस्य' इति परिभाषा । अर्थश्चायम्—'सन्निपातो = द्वयोः सम्बन्धः तन्निमित्तोविधिः, तं सन्निपातं यो विहन्ति तस्यानिमित्तम्' । अत्र प्रकृते यलि परतः धातोर्हित्वं गुणश्च विधीयते इति—सन्निपातलम् ( कार्य्यद्वयप्रवृत्तिः) । अत्र सन्निपातस्य यल् एव हेतुः पुनः—समीच निमित्तं कृत्वा आम् प्रत्ययो न स्यात्—अतएव 'उपजीव्यविरोधस्य अयुक्तलमिति' न्यायसूत्रेषा इति नागेशः । आम् स हि धातोर्णक्परकत्वव्याघातादिति । ऊखतुः, ऊखुरित्त्व विशिषमाह—इष्टेसवर्णदीर्घेति । इष्ट ऊखतुरित्यत्र सवर्णदीर्घस्य 'ऊकारस्य' अभ्यासयङ्गण 'ऊकारयङ्गण' यङ्गात्—( ऋसादिशस्त्रेत्वर्थ ) ( पुनः ) ऋस्यः प्राप्तो—विधीय—मानो न भवति, पूर्वमेव विहितत्वात् । कथं कृत्वा पूर्वमेव विहितः इत्यवाह—सकृत्प्रवृत्तत्वादिति । 'लक्षेण लक्षणस्य सकृदेव प्रवृत्तिरिति' न्यायादित्यर्थः । सकृत् प्रवृत्तत्वमपि विशदयति—आङ्गत्वाद् इति । आङ्गाधिकारत्वेन 'पञ्चन्यवङ्गलक्षणप्रवृत्तिः' ( परि—१११ ) इत्यनेन सर्व्वं सिध्यति इति भावः । तथा चायमर्थः—यथा पञ्चन्या इष्टादृष्टदेशनिरपेक्षमेव वारि वर्धन्ति तथा सूत्रायपि कृताकृतं ( लक्षितालक्षितं वा ) विषयं वगाहन्ते । तेन चात्र उ इत्यस्य ऋस्यत्वेऽपि ऋस्यविधानमविरुद्धम् । अत्र नागेशः—'ननु उखधातोर्हित्वं स्रत एव ऋस्यत्वात्—पूर्वमभ्यासऋस्यत्वाप्रवृत्तौ—हलादिशेषे सवर्णदीर्घे च ऋसापत्तिरतः आह—'पञ्चन्यवङ्गलक्षणप्रवृत्तिः । एवं च ऋस्यस्यापि ऋस्यत्वे कृते लक्ष्ये लक्षणस्येति न्यायेन न पुनः ऋस्यः । तुदक्तमिकोमल् ( १।२।८ ) इति सूत्रे भाष्ये 'कृतकारि खलू पि शास्त्रं पञ्चन्यवदिति । सिद्धेऽपि ऋसादिकारोत्वर्थः' । इति । इत्तौ—ततो—दीर्घ इति सवर्णदीर्घ इत्यर्थः । अयमत्र सिद्धान्तः—उख इत्यर्थं धातुदीर्घात्सम्पन्नो वास्तु ऋसात्सम्पन्नो वास्तु 'ऋस्यः' इति सूत्रोपात्तं ऋस्यविधिं लभते । ततोऽभ्यासाङ्गयोर्मिलित्वा सवर्णदीर्घः । एवमूखतुरिति लब्धे पुनः 'ऋस्यः' इति सूत्रं न प्रवर्तते लक्ष्ये लक्षणस्य सकृदेव प्रवृत्तिरिति न्यायादित्यर्थः । ननु ऋस्यविधिः कः सङ्गच्छताम् ? 'पञ्चन्यवङ्गलक्षणप्रवृत्तिरिति परिभाषैव तत्र मानमितिदिक् । वार्थादाङ्गमित्यादुराक्तं प्रागेव । परत्वमङ्गकार्य्यस्य वर्धन्यापारापेक्षयित्वा बोध्यम् ।

दो—उङ्गति । ववाख । ववखतुः । वङ्गति । मेखतुः ।  
ममङ्ग । नखति । नङ्गति । रखति । रङ्गति । लखति । लङ्गति ।  
इखति । इङ्गति । ईङ्गति । वल्गति । रङ्गति । लङ्गति । अङ्गति ।  
वङ्गति । मङ्गति । तङ्गति । त्वङ्गति । अङ्गति । अङ्गति ।  
इङ्गति । रिङ्गति । लिङ्गति । रिखति । त्रखति । त्रिङ्गति ।  
शिङ्गति । 'त्वगि' । कल्पने च । 'युगि १५६ जुगि १५७ ।  
वुग १५८ वर्जने । 'घघ १५८ हसन' । घघति । जघाघ ।  
'मघि १६० मण्डने' । मङ्गति । 'शिघि १६१ आघ्राने' । शिङ्गति ।

अथ चवर्गीयान्ताः । तत्रानुदात्तेत एकविंशतिः । 'वर्च १६२  
दीप्तौ । वर्चते । 'षच १३२ सेचने सेवने च' । सचते । सेचे ।  
सचिता । 'लोच १६४ दर्शने' । लोचते । लुलोचे । 'शच  
१६५ व्यक्तायां वाचि' । शेचे । 'श्वच १६६ श्वचि १६७ गतौ'  
श्वचते । श्वञ्चते । 'कच १६८ वन्धने' । कचते । 'कचि १६८  
काचि १७० दीप्तिवन्धनयोः । चकञ्चे । चकाञ्चे । 'मच १७१  
मुचि १७२ कल्कने' । कल्कनं दग्धः शाक्यं च । 'कथनम्  
इत्यन्ये । मेचे । मुमुञ्चे । 'मचि १७३ धारणोच्छायपूजनेषु' ।  
ममञ्चे । 'पचि १७४ व्यक्तीकरणे' । पञ्चते । ष्टुच १७५  
प्रसादे' । स्तोचते । तुष्टुचे । 'ऋज १७६ गतिस्थानार्ज्जो-  
पार्ज्जनेषु' । अर्जते । नुङ्विधौ ऋकारैकदेशो रिफो हल्वेन  
ऋञ्चते । तेन द्विहलत्वान्नुट् । आनृजे । 'ऋजौ १७७ भृजौ  
१७८ भर्जने' । ऋञ्चते । 'उपसर्गादृति' (७४) इति वृद्धिः—  
प्राञ्जति । ऋञ्जाचक्रे । आञ्जिष्ठ । भर्जते । बभृजे । अभर्जिष्ठ ।

एज् १७८ भ्रज् १८० भ्राज् १८१ दीप्ती । एजाञ्चक्र । 'ईज् १८२ गतिकुत्सनयोः' । ईजाञ्चक्रे ।

अथ द्विसप्ततिर्ब्रज्यन्ताः परस्मैपदिनः । 'शुच १८३ शोके' । शोचति । 'कुच १८४ शब्दे तारे' । कोचति । 'कुञ्च १८५ क्रुञ्च १८६ कौटिल्याल्पीभावयोः' । 'अनिदिताम्' ( ४१५ ) इति नलोपः । कुच्यात् । क्रुच्यात् । 'लुञ्च १८७ अपनयने' । लुच्यात् । 'अञ्चु १८८ गतिपूजनयोः' । अच्यात् । गती नलोपः । पूजायां तु—अञ्चगात् । 'वञ्चु १८८ चञ्चु १८९ तञ्चु १९० त्वञ्चु १९१ स्तुञ्चु १९२ स्तुञ्चु १९३ स्तुञ्चु १९४ स्तुञ्चु १९५ स्तुञ्चु १९६ गत्वर्थाः' । वच्यात् । चच्यात् । तच्यात् । त्वच्यात् । अस्तुञ्चोत् । अस्तुञ्चीत् ।

उडिति—उडि being इदित्, नुम् comes in. अथ etc—वर्च means to shine. षच् is also read as 'षच् समवादे' in the साधनभाष्य । मच्च सुचि कल्कने—कल्कन means pride and cheating. Some read कथने ( to speak ) in place of कल्कने । एच— to please or praise. पच्चि ( पच्च् ) व्यतीकरणे to express clearly. From this we have प्रपच्च and thence प्रपच्चयति । एच् being शोपदेश, ष is replaced by स and consequently ट by त । Thus by शप् and लघूपधशुभ it gives शोचते । अञ्ज means 'movement', 'accomplishing' and 'earning'. Regarding the attachment of the augment नुट्, onepart रिफ् ( र् ) of the ङकार is taken as a ङल and then it being द्विहल—( अर्ज् ), the rule 'तस्याद्गुल् द्विहलः' ( 2283 ) applies and we get आनुजे । अञ्जाञ्चक्रे—आम् by 'इजादिश्च गुरुमतो-

इच्छः' and it has been सुरमान् in connection with तुम् ।  
आर्जिष्ठ—लुङ् form of ऋजि ( ऋज् )—आट् by आडजादीनाम् and हृदि  
by 'आटय' ।

अथ etc.—ब्रज्यन्ता i.e. ending in ब्रज गती । कृज 'to make a shrill  
cry.' ऋञ्च 'to lead astray' अञ्च् meaning 'to go' drops its न  
as अञ्चात् but when it means 'to worship' there is no नलोपः  
as अञ्चात् by the rule 'नाञ्चिः पूजायाम्' ( ante ) । अञ्चुञ्चीत्, अञ्चुञ्चीत्  
the लुङ् forms of अञ्च्, अञ्चु ।

मित— । उङ्गति—उङ्गि इत्यस्य तुमि नकारस्य च परसवर्णे रूपम् । वञ्चति  
वञ्च इत्यस्य लिटि रूपम् । वञ्चति इत्यादि वञ्चि इत्यादीनां पूर्वोपात्तानां कवर्ग-  
दितोषटतीयानां क्रमेण रूपप्रदर्शनम् ।

अथेति— । ततेति । 'पच समावाये' इत्यपि सायनभाष्ये दृश्यते । सेचि  
इति 'एकहल्मध्ये—'(२२६०) इत्यनेन एलाभ्यासलोपी । सुत्त मच इति । कल्कन-  
मित्यस्य मभार्थकत्वं यथा—महाभारते आदिपर्वादि—'तपो न कल्कोऽध्ययनं  
न कल्कः प्रसज्यविचाहरणं न कल्कः । कल्कस्तु भावाधीन एव तत्रेत्यादि ।  
पचीति—चुरादौ तु विस्तारि इति पच्यते । ष्टुच इति—षोडशत्वात्—सत्वं तत्-  
संसर्गाच्च ष्टुत्वं निवर्तते ततो लघूपधगुणः । ऋज इति आर्जनं सम्पादनम् ।  
नुङ्विधाविति—वार्षिकमिदम् । ऋज इत्यस्य दीर्घ—ऋकारादित्वात्—आह—  
ऋकारस्यैकदेशी रेफ इति । ततश्च द्विहलत्वात्—'तस्यानुङ् द्विहलः' इत्यनेन  
कृतदीर्घादिशादाकारात् तुटि पूर्ववत् द्विलि उरदस्त्वे, रपरत्वे, हलादिशिषि च  
आहजे इति रूपम् । ऋञ्चाञ्चरि इति—ऋजि इत्यस्य तुमागमेन संयोगपरत्वेन  
गुरुमच्चात् इजादिर्धत्वाम् । आर्जिष्ठ इति :ऋजेर्लुङि रूपम् । आट् ऋञ्च् इट्सिच  
त इति हृदिगुणश्च । वञ्चजे इति ऋजौत्यस्य लिटि रूपम् ।

अथेति— । ब्रज्यन्ता इति ब्रज गती इत्यन्ताः इत्यर्थः । शब्देतारि सङ्गु तगलविस्तारि



इत्यर्थः । पूजायामिति—नाच्; पूजायाम् इति स्वादित्यर्थः । अम्बुचीत् अम्बुचीत्  
इति लुङि बोध्यम् ।

२२८१ । जृस्तम्बु, मुचुम्बु, चुग्रु, चुग्लुचु, ग्लुञ्चु, श्विभ्यश्च ॥३॥१॥५८॥

दी— । एभ्यश्चल्लेरङ् वा स्यात् । अम्बुचत्—अम्बोचोत् ।  
अम्बुचत् । अम्बोचोत् । 'अचु १८७ ग्लुचु १८८ कुचु १८९  
खुजु २०० स्तोत्रकरणे । जुग्रोच । अग्रुचत्—अग्रोचोत् । जुग्रोच ।  
अग्लुचत्—अग्लोचोत् । अकोजोत् । अखोजोत् । 'ग्लुञ्चु  
२०१ पसृज २०२ गतौ । लुङि अङ् वा । अग्लुचत्—अग्लोचोत् ।  
सस्य श्रुत्वेन शः, तस्य जश्रुत्वेन जः । सञ्जति । अयमात्मने-  
पद्यपि । सञ्जते । 'गुजि २०३ अव्यक्ते शब्द' । गुञ्जति ।  
गुञ्ज्रात् । 'अर्च २०४ पूजायाम्' । आनर्च । 'म्बोच्छ २०५  
अव्यक्ते शब्दे' । अस्फुटे अपशब्दे चेत्यर्थः । म्बोच्छति म्बोच्छ ।  
'लक् २०६ लाङ् २०७ लक्षणे' । ललच्छ । ललाच्छ । 'वाङ्  
२०८ इच्छायाम्' । वाञ्छति । 'आङ् २०९ आयामे' ।  
आञ्छति । 'अत आदेः' ( २२४८ ) इत्यत्र तपरकरणं स्वाभा-  
विक्रङ्गस्वपरिग्रहार्थम् । तेन दीर्घाभावान्न नुट् । आञ्छ ।  
तपरकरणं मुखसुखार्थमिति मते तु नुट् । आनञ्छ । 'ङोच्छ  
२१० लङ्गायाम् । जिङ्गीच्छ । हुच्छा २११ कीटिल्ये' ।  
'कीटिल्यमपसरणमिति मैत्रेयः । 'उपधायां च ( २२६५ ) इति  
दीर्घः । हृच्छति । 'मुच्छा २१२ मोहसमुच्छाययोः' ।  
मूच्छति । 'स्फुच्छा २१३ विस्तृतौ' । स्फूच्छति । युच्छ २१४

प्रमादे' । युच्छति । 'उच्छि २१५ उच्छे' । 'उच्छः कनश  
 आदानं कनिशाद्यञ्जनं शिलम्' इति यादवः । उच्छति ।  
 उच्छांचकारः । उच्छी २१६ विवासे' । विवासः समाप्तिः ।  
 प्रायेणायं विपूर्वः । वुच्छति । धृज २१७ धृजि २१८ ध्रज २१९  
 ध्रजि २२० ध्वज २२१ ध्वजि २२२ गती'—धर्जति । ध्रञ्जति ।  
 ध्रजति । ध्रञ्जति । ध्वजति । धञ्जति । 'कूज २२३ अव्यक्तौ  
 शब्दे' । चुकूज । 'अर्ज २२४ धर्ज २२५ अर्जने' । अर्जति-  
 आनर्ज । सर्जति । ससर्ज । 'गर्ज २२६ शब्दे' । गर्जति ।  
 'तर्ज २२७ भर्तृसने' । तर्जति । ततर्ज । कर्ज २२८ व्यथने ।  
 चकर्ज । खर्ज २२९ पूजने च । चखर्ज । 'अज २३० गति  
 क्षेपनयोः । अजति ।

स्त्रि coming after these roots is optionally replaced by  
 षड् । Thus with षड्=असु चत् and without it—अस्योचौत् ( इट्मिच्  
 ईट् ) like असुगतत्—अस्योतीत् ; स्त्रीकरण means to 'steal'. The स  
 of असत् first becomes श by स्तोःयुना यः and then becomes ज by  
 'भलां ज श भशि' । गुजि ( गुञ् ) cp. 'न षट्प्रदोऽसौ न जुगुञ्च यः  
 कलम् ( भट्टि ) । आनर्च—दीर्घादेश of अभ्यास by 'अत आदिः', and then नुट्  
 by 'तन्मान् इदिदलः' । मिस्त्रिच्छ—इकार in the अभ्यास is by 'एच इग्दृशा-  
 देशे' । वाहि ( वाञ्च् ) by नुम् । आयाम् means length. The root  
 आहि ( आञ्च् ) does not take नुट् giving the form आनाच्छ in लिट्  
 for the rule 'अत आदिः' being in relation with natural short  
 अस only—on account of the तपरकरण in अत्, there is no chance  
 of दीर्घादेश and the absence of दीर्घादेश bars the नुट् विधि directed

by तस्मान्न इ द्विहलः। But according to those who opine that the तपरकरण (of अत्) is for the facility in pronunciation (सुखसुखार्थम्), the form is आनाच्छ with नुट्। कोटिला means, according to मैत्रेय to move or flee away. सूच्छा means 'to swoon' and to be superior to, to have influence over etc. उच्छि (उच्छ्) means to glean. यादव holds that उच्छ् means to glean the smallest parts of things whereas शिल्ल means to collect a bunch containing so many parts. उच्चाच्कार—उच्छि becomes गुरुनान् in connection with नुम् and then आम् comes in. उच्छी means to end or to come to a close. It is generally preceded by the उपसर्ग—वि। अज means 'to move or throw into'.

मित—। जृ—साम् (साम्) सृचु—सृचु—युचु (युच्)—सृचु—सृचु—  
—श्विभ्यः + च इति च्छि टः। एभ्यः इति—स्पष्टम्। श्लिरङ्वेति—'चलीः सिच्'  
इत्यत एच लीरिति, 'अस्यतिवक्तिस्त्रातिभ्योऽङ्' इत्यतोऽङिति, 'श्रितोया' इत्यतो वेति  
चानुवर्तते इति भावः। असृचत्—अङ्पद्ये; असृचोत्—सिच् पद्ये इति ईटि च  
प्राते सिज् लोपे च रूपम्। एवमन्यत्र। सौधकरणम् = अपहरणम्। जुयोच इति—  
य चु इत्यस्य लिटि गुणे अभ्यास-ज-ल्ले रूपम्। यम्ज् इत्यस्य सस्य जकारपरकत्वेन  
स्त्रीःयुनेति श्रुत्वम् (श) तस्य च श्रुत्वस्य (शकारस्य) 'भलां जश् भशीति'  
जशत्वम्। गुञ्जात्—आशीलिङि रूपम्। इदित्त्वादिनिदितामिति न—लोपो नेति  
बोध्यम्। आनच् इति लिटि नुडागमे रूपम्। मिच्छेच्छ इति "एच इगिति" ङस्त्वा-  
टिशः। आच्छि इति—आयामो दैर्घ्यम्। अत आदीरिति—अत मतद्वयमप्यस्ति—  
तत्र प्रथमतमाह—तपरकरणं स्त्राभाविकङ्क्षपरिग्रहार्थमिति। एतन्मते अत आदी-  
रित्यस्त्राप्रवृत्त्यातस्मादिति नुडागमो न, तेन आच्छ इत्थिव लिटि रूपम्। तपरकरणं  
सुखसुखार्थम् उच्चारणसौकर्याय इत्यस्मिन् मते तु नुडपि भवति तेन आनाच्छ-  
इत्येव लिटि रूपमिति। सुच्छेति। समुच्छयार्थो यथा—'न पादपोन्मूलनशक्तिरङ्-  
शिलोच्चये भूच्छेति मारुतस्य' रघु २५ सर्गः।

व्युच्छति दुहित्वादिभः' इति ऋग्वेदः । अजिति—गत्यां चोपगी चैत्यर्थः ।

२२६२ । अजर्व्यघञपोः ॥२।४।५६॥

दी— । अजे'र्वी' इत्ययमादेशः स्यादार्धधातुकविषये—  
घञमपं च वर्जयित्वा । 'वलाद्यार्धधातुके वैश्वते' । विवाय ।  
विव्यतुः । विव्युः । अत्र वकारस्य हल्परत्वात् 'उपधायां च'  
( २२६५ ) इति दीर्घे प्राप्ते, 'अचः परस्मिन्—' ( ५० ) इति  
स्थानिवद्भावेनाचपरकत्वम् । न च 'न पदान्त—' ( ५१ )  
इति निषेधः । 'स्वर-दीर्घ-यलोपेषु—लोपाजादेश एव न स्थानि-  
वदि'त्युक्तेः । यत्किं 'एकाचः—' इतोस्मिधे प्राप्ते—

In respect of आर्धधातुक, the root अज is replaced by ( the substitute ) वी, except when घञ् and अच् follow. This substitute is optionally enjoined ( intended ) when a वलादि आर्ध-  
धातुक affix follows. विवाय—अज + लिट् षल् = वी षल् = वीवी षल् = विवैव  
( अभ्यासङ्गस्यः by 'ङ्गस्यः' and अङ्गवृद्धि by 'अचो लिटि' ( 254—7. . 115 )  
then आयादेशः ) । विव्यतुः—वि वी + अतुस् and विव्युः = विवी + उम् : In  
विव्यतुः and विव्युः, a long substitute was due to the इ of वि, वकार  
( वि व् इ अतुस् ) being followed by a य ; but this य being treated as  
vowel by स्थानिवद्भाव ( ई being changed into य् due to अतुस्  
which follows ) by the rule 'अचः परस्मिन् etc' this वि cannot  
have a long substitute taught by the rule 'उपधायां च' । And  
it cannot be rejoined that the स्थानिवद्भाव of यकार is barred  
by the rule 'न पदान्तद्विर्चनवरयलोप etc' ( 51. ) ; for there is

the saying ( of the Varttikakara ) that 'in the matter of स्वर (accent), दीर्घ' (lengthening) and यक्षीप (the elision of य्) only that sort of अजादेश (substitute of an अच्) which elides, is to be treated as not स्थानिवत् । But here the यकार does not elide hence it is स्थानिवत् and consequently the इकार is not lengthened by the rule 'उपधायां च' (2265). Thus विव्यतुः विव्याः are defended. Now the prohibition of इट् being due to the affix यल् on account of the एकाचत्व (monosyllabicness) of the root वी by the rule 'एकाच उपदेशेऽनुदात्तात्' (2246) :—

मित— । अजिः + वी + अघञपोरितिच्छेदः । 'आइंघातुके' इत्यधिकृतम् । घञ् च अप् च घञपौ ( इन्द्रः ) । न तथा—तयोः, घञि अपि च परतोऽवर्तमाने सति अजघातोः स्थाने 'वी' इत्यादेशः स्यात्—आइंघातुकविषये । 'आइंघातुकविषये' इत्यनेनैतज् विज्ञायते यद् 'आइंघातुके' इति यदधिकृतं विद्यते तद् विषयसप्तम्यैव न परसप्तमी ( परार्थिका सप्तमी ) । तेन यङि अजेर्वीभावोत्तरं वेवीयते इति सिध्यति । परसप्तम्याययणे तु अजेर्छेलादिलाभाद् यङ् न स्यादिति । अघञपोः किम्—समाजः ( घञ् ) ; 'समुदोरजः पशुषु'—समजः । उदजः । इति अप् । समाजो मनुष्याणां समजः पशुनाम् । इह अघञपोरित्यनूच्यमानेऽपि इष्टसिद्धिः स्यात्—खिटि वीत्यनुवर्तते । इयञ्च व्यवस्थितविभाषा । तेन घञि अपि च न भवति, ख्रुटि वलादावाइंघातुके तु विकल्पः । अन्यत्र तु 'आइंघातुके नित्यमि'ति भाष्यकैयट्—सम्मतम् । विवाय इति । अज् + खिट् खल् इतिस्थिते वीभावोत्तरं वीवी अ इति । श्लो गिञ्छात् 'अचोञ्जिति' इति इहो, आयादेशे, अभ्यासज्ज्ञे च रूपम् । विव्यतुः—विव्युः अतुसुसोः खित्वाद्यभावात् इन्द्रभावे 'इकोयश्चि' इति यथादेशे रूपम् । ननु यथादेशेन विव्य् अतुस् इति जाते द्वितीय वकारस्य इल्लपरत्वात् 'उपधायां च' (२२ ६५) इत्यनेन प्रथमवकादादिकारस्य दीर्घः स्यादित्यत्र आह—अत्र यकारस्येति । अत्रेति विव्यतुरित्यत्र । 'वकारस्येति' द्वितीयवकारस्य । इल्लपरत्वात्

यकारपरत्वात्, दीर्घे इति प्रथमवकारादिकारस्य । स्थानिवद्भावेन अच्परकत्वम्  
इकारपरत्वमेव, न यकारपरत्वमिति भावः । ननु 'न पदान्तादिवचनवरेयलोप—'  
(५१) इति दीर्घविधौ स्थानिवद्भावस्य निषेधात् कथमच्परकत्वमिति चेदत्राह—  
न चेति । कारणमाह—स्वरदीर्घेति । स्वरविधौ—दीर्घविधौ यलोपे च विषये  
केवलं लोपाज्जादिषु एव—योऽजादिषुः लुप्यते स एव न स्थानिवत् इत्युक्तेः वार्त्तिककृतमिति  
शेषः । तेनात्र यलोपाभावात् स्थानिवद्भावनाच्परकत्वं भवत्येवेति हृदयम् ।  
इदानीं वि वी धल् इति स्थिते बी इत्यस्य एकाच्त्वेन 'एकाच उपदेशेऽनुदात्तात्'  
( २२४६ ) इत्यनेन इण्निषेधे प्राप्तं, भवेन्नवेति समाहितसद्भाह—धलीति— ।

२२८३ । क्-स्र-भृ-वृ-स्तु-द्-स्त्र, श्चुवो लिटि ॥३२।१३॥

दी— । एभ्यो लिटि इत्स स्यात् । क्रादीणां चतुर्णां ग्रहणं  
नियमार्थम् । प्रकृत्याश्रयः प्रत्ययाश्रयो वा यावानिच्छिषेधः  
स लिटि चेत्तर्हि क्रादिभ्य एव नान्येभ्य इति । ततश्चतूर्णां धलि  
भारद्वाज-नियमप्रापितस्य वमादिषु क्रादिनियमप्रापितस्य चेटो  
निषेधार्थम् ।

The augment इद् is not prefixed to लिट् affixes coming  
after these roots. The acceptance of the four roots ( क्, स्र,  
भृ, वृ in the above rule) is in a restricted sense. (And the  
restriction is this that ) all the cases of the prohibition of (the  
augment) इद् in लिट्—whether owing to a प्रकृति ( root ) or a  
प्रत्यय ( affix )—are valid in the लिट् of क् स्र भृ वृ only and of  
none else. (Here क्, स्र and भृ these three are अनुदात्त.  
Hence the prohibition of इद् here by the rule 'एकाच उपदेशेऽ-  
नुदात्तात्' is to be regarded as प्रकृत्याश्रय whereas the same prohib-

ition is to be taken as प्रत्ययान्तर्य in case of the root वृ by the rule श्रुतः किति ( 2381—7. 4. 11 ). Then the acceptance or mention of the next four roots ( स्तु, द्रु, सु, यु ) is to prohibit the augment इट् from the affix यल् ( following the roots स्तु, द्रु, सु, and यु ) which had the chance of इट् on account of their falling beyond the restriction or limit instituted by Bharadwaja stated in the rule 'ऋतो भारद्वाजस्य, (2296 ) and also to prohibit the same ( the augment इट् ) from the affixes like व and म ( coming after these four स्तु, द्रु, सु, and यु ) which had the occasion of इट् owing to their lying beyond the limit expressed in कृ, सृ, ऋ and वृ above. Thus the rule 'एकाच उपदेशे' etc' does not apply in the case of वी and so it gets the augment इट् in यल् । Now to confirm that this aug. इट् to the root वी ( which is beyond the भारद्वाजनियम ) is optional, he ( Bhattoji ) brings forward the three rules 'अचस्सास्वत्—', "उपदेशेऽल्वत्" and "ऋतो भारद्वाजस्य :—

मित— । कृसृभृद्वस्तुद्रुसु श्रु इत्यष्टानां समाहारइत्तः । ततः पञ्चमी ; तदाह एभ्य इति । लिटीति षष्ठ्यर्षे सप्तमी ; तदाह लिट इति । 'निड्वशि कृति' ( २१८१— ७।२।८ ) इत्यतः इडिति नेति चानुवर्त्तते । तदाह—इणस्यादिति । क्रादीनामिति । डकृञ् करणे इति कृञ् हिंसायाम् इति च, इह 'कृ' इति निरनुबन्धग्रहणात् एकानुबन्धानुबन्धयोर्ग्रहणमेवमग्रोऽपीति बोध्यम् । सृ गती, वृङ् संभक्तौ वृञ् वरणे च । सूत्रमिदं विभज्य व्याख्याहम् । तदाह—क्रादीनां चतुर्णां ( कृसृभृद्व ) ग्रहणं नियमाथेमिति ! कोऽयं नियमः इत्यपेक्षायामाह—प्रकृत्याश्रयः प्रत्ययाश्रयो वेति । तत्र प्रकृत्याश्रयास्त्रयः कृसृभृ इति । एषामनुदात्तोपदेशत्वात्, 'एकाच उपदेशेऽनुदात्तात्' ( २२४६ ) इति निषेधे प्राप्ते नियमार्थं वचनम् । वृङ् वृञोस्तु उदात्तत्वात् 'श्रुतः

किति' (२३८१—७४१११) इति प्रत्ययाच्चे च निषेधे प्राप्ते नियम आह्वयते  
 'धावान् ( यत्परिमाणः ) इट्निषेधः स लिटि चेदित्यादि । अयमर्थः—इह 'एकाच  
 उपदेशेऽनुदात्तात्' इत्यनेन 'स्युक्तः कितौ' इत्यनेन च य इति निषेध-उक्त स लिटि चेत्  
 सायंको भवति तर्हि क्वादिभ्यः ( क्लृप्तभ्यश्च इत्येतेभ्यः ) एव परस्य लिटो भवति नान्येभ्यः  
 परस्य लिट इत्येवं नियमः । तेन बोधातोर्लिटि इड् भवत्येवेति फलितम् । तथा च  
 वक्ष्यति—विष्यिव । विष्यिस इति । अन्यस्यापि एकाच इति निषेधेऽपि भवति यथा—  
 भिद् इत्यस्य लिटिः विभिदिव । विभिदिम । एवं पेचिव । पेचिम—इत्यादि । क्वादीनां तु  
 चक्रव । चक्रम । ससृव । सस्रम । वभ्रव । वभ्रम । वव्रव । वव्रम इति । अथ द्रुादीनां  
 यदृणं किमर्थमित्यत्राह—ततश्चतुर्णाम् स्तु, द्रु, स्तु, श्रु इत्येषां यदृणमित्यध्याहार्यम् ।  
 यलि धलप्रत्यये परतः भारद्वाजनियमप्रापितस्य 'ऋतो भारद्वाजस्य' (२२८६) इत्यर्थे  
 यो नियमो वक्ष्यते तं प्रापितस्य गमितस्य इटोनिषेधार्थमित्येकोऽन्वयः । व-मादिषु  
 प्रत्ययेषु परेषु प्रागुक्तानि नियमप्रापितस्य च इटो निषेधार्थमित्यपरोऽन्वयः । अर्थं  
 निगलितार्थः—'ऋतो भारद्वाजस्य' इत्यनेन 'तासौ नित्यानिट् ऋदन्तस्यैव धलो नेडि'—  
 तुाच्यते । तेन अन्यस्य स्यादेवेति फलितम् । स्तुद्रादयश्चत्वारश्च ऋदनाः । तेन तेषाम्  
 इटः प्राप्तिः । सैव प्राप्तिर्निषिध्यते ( धलि ) यथा तुष्टोद्य, दुद्रोद्य, सुसूद्य, शुशोद्य  
 इति । किञ्च 'क्लृप्तभ्यश्च'—इत्येतस्य व्याख्यानावसरे इदानीमिवोक्तं यत् क्वादीनां  
 चतुर्णामिव लिटि इति निषेधे नियमः । तेन क्वाद्यन्वभ्य इति निषेधो लिटि नेति  
 फलितम् । स्तुद्रादयश्च क्वाद्यन्वै तेन तेषामिड् प्राप्तिः । साव प्रतिषिध्यते । तेन  
 वमादिषु परेषु तुष्टुव—तुष्टम, दुद्रुव—दुद्रम, सुसुव—सुसुम, शुशुव—  
 शुशुम इति भवत्येव निषेधः । अथ बोधातोस्त्वलि भारद्वाजनियमादिङ्कित्यर्थं दर्शयिष्यन्  
 —तदनुकूलत्वेन तत्पूर्वस्थितसुवदर्थं क्रमेणावतार्यं व्याचष्टे—

२२८४ । अचस्तास्त्वल्यनिटो नित्यम् ॥७१२॥६१॥

दी—उपदेशे अजन्तो यो धातुस्तासौ नित्यानिट् ततः परस्य  
 धल इत्यस्य स्यात् ।



The augment इट् is not enjoined to the affix थल् coming after a root, which is read as अजन्त or vowel-ending in the उपदेश or धातुपाठ and which is ever अनिट् in तासि । Thus चिचेथ, जुहोथ etc. are the instances.

मित—अचः + तास्वत् + थलि + अनिट् + नित्यम् इतिच्छेदः । उत्तरसूत्रात् 'उपदेशेऽल्लतः' इत्यतः उपदेशे इत्यपक्रुष्यते ; तदाह—उपदेशे इति । धातुरित्याक्षेप-लभ्यम् । अधातोस्थलभावात् । 'अच' इत्यनेन च 'येन विधिस्तदन्तस्ये'ति अजन्तस्यैव ग्रहणम् । तच्च हे विशेषणम् । तदाह—अजन्तो यो धातुरिति । तासौ इव तास्वत् 'तवतस्येव' (१७७९) इति सप्तम्यन्ताद् वति; तदाह तासौ इति । 'नित्यम्' इति 'अनिट्' इत्यस्य विशेषणम् तदाह नित्यानिट् इति । अनिट् इति अव्ययमानः इट् अस्वेति बहुव्रीहिः । 'थलि' इति सप्तम्यन्तमपि षष्ठार्थस्य वाचकं तदाह—थल इति । 'गमेरिट् परस्मैपदेषु—' (२४०१—७।२।५८) इत्यत इडिति, 'न वृद्धान्तुभ्य' (२२४८—७।२।५९) इत्यतोनेति चानुवर्तते । तदाह—इट् न स्यादिति । तेनायमर्थः—उपदेशे यो धातुरजन्तः ततः परस्य तासिः यथा नित्यम् इट् न भवति एवम् ततः परस्य थलः अपि नित्यम् इट् न भवति इति । चिचेथ (चि + लिट् थल्) जुहोथ इत्यादुदाहरणम् । अच इति किम्—विभेदिथ । कुरोदिथ । भिद्वरुदो रजन्तत्वाभावादित् । उपदेशे इति किम्—जहर्थं (हल् हरणे + लिट् थल्) इह परत्वान्नित्यत्वाच्च गुणे रपरत्वे चकृते अजन्तत्वाभावात् एतत्सूत्रस्याप्रवृत्तौ इट् प्रसज्यते । अत उपदेशग्रहणं कृतम् । थलि इति किम् । पपिव । पपिम (पाधातोर्लिं टि वमयो रूपे) । नित्यम् अनिट् इति किम् ? स्वगतौ—सस्वरिथ—सस्वर्थं । नायं नित्यम् अनिट् । 'स्वरतिस्वतिसूयतिघूर्जुदितो वा' (२२७९) इति' इड् विकल्पसदभावात् । तासौ किम् ? लुजुविथ । नायं तास्वनिट् किन्तु सिडेवेति । इह 'तासि च क्लृपः' (७।२।६०) इत्यतोऽनुवच्यैव तासियहणसिद्धेः पुन 'स्तास्वत्' इति नातीव रसथीयमिति केचित् । वस्तुगत्या तु यस्य तासौ विद्यमानत्वं तस्मादेव परस्य थलो नेडित्येतन्नामार्थं तास्वद् ग्रहणभावशकमेवेत्यन्ये । तेन 'लित्यन्तरस्याम्'—(२४२४—२।४।४०) इत्यतोऽदः घसलभावे 'जघसिथ' इत्यव न निषेधः । घसस्तासौ इडभावात्—इति अद् भक्षणे इत्यव स्वयमेव वक्ष्यति ।

२२८५ । उपदेशेऽल्वतः ॥७२॥६२॥

दी—उपदेशे अकारवतस्तासौ नित्यानिटः परस्य थल इट् न स्यात् ।

The augment इट् is not prefixed to the affix थल् coming after a root which is read as having an अकार (short अ) in the उपदेश or धातुपाठ and which is ever अनिट् in the तासि विभक्ति (लुट् third sing.). Thus शक्ल (शक्)—शशक् थ । पच्—पपक् थ etc, are instances hereof. Here इट् was due on account of the क्वादिनियम । That is again barred in case of such roots by this rule.

मित—उपदेशे + अल्वत इतिच्छेदः । अल्वत इति अत् ह्रस्वाकारः यस्य ( धातोः ) अस्तीति मतुप् अत्वान् । तस्य—अल्वत इति । अल्वतः—इति अश्वत् न भवति 'तसौ मत्वर्थ' ( १८६६—११४।१८ ) इत्यनेन तत्वात् । फलितमाह—अकारवत इति ह्रस्वाकारवत इत्यर्थः । 'अचस्तासत् थल्यनिटो नित्यम्' इति पूर्वस्त्वात् अच इति वज्जं सर्वमप्यतानुवर्तते तदाह—तासौ नित्यानिट इत्यादि । शक्ल ( शक् ) तस्य थलि शशक् थ । पच्—पपक् थ । यज्—इयञ् इत्यादुरादाहरणम् ! अतः क्वादिनियमात् इट् प्रातः । स प्रतिषिध्यते । उपदेशे इति किम्—'रूप विलिखने—चकार्थि' थ । अल्वत इति किम् ? विभेदिय भिद् इति धातुः । अत् इति तपरः किम्—राडा । रराधिव—राध इति धातुः । तासत् इति किम्—चकार्थि' थ । 'जगर्हि' थ तासौ नैतौ सीट् कौ ( कर्त्ता, यहीता ) । सनिग्रहगुहोर्थेति सर्वेव नित्यमनिट—(जिहृच्चति) न तु तासौ । नित्यानिटः किम् ? अञ् आनञ्चिथ । माथि—तु ऊदित्वात्तासौ वेडित्युक्तम् । तस्य चक्रनिधेत्युदाहरणम् ।

२२८६ । ऋतो भारद्वाजस्य ॥७२॥६३॥

दी—तासौ नित्यानिट ऋदन्तस्यैव थलो नेट् भारद्वाजस्य मतेन । तेनान्यस्य स्यादेव । अथमत्रसंग्रहः—

अजन्तोऽकारवान् वा यस्तास्यनिट् थलि वैडयम् ।

अदन्त ईदृङ् नित्यानिट् क्राद्यन्यो लिटि सेड् भवेत् ।

न च सुद्रादीनामपि थलि विकल्पः शङ्क्यः । 'अच-  
स्तास्रत्—' ( २२८४ ) इति 'उपदेशेऽत्वतः' ( २२८५ ) इति च  
योगद्वयप्रापितस्यैव हि प्रतिषेधस्य भारद्वाजनियमो निवर्त्तकः ;  
'अनन्तरस्य—' इति न्यायात् । विवयिथ । विवेथ ।  
आजिथ । विव्यथुः । विव्य । विवाय-विवय । विव्यिव ।  
विव्यिम । वेता—अजिता । वेथति । अजिथति । अजतु ।  
अजत् । अजेत् । वीयात् ।

According to ( the grammarian ) Bharadwaja, the aug-  
ment इट् is forbidden to the affix थल् of those roots alone  
that are ever अनिट् in तासि and at the same time end in  
अकार । Therefore ( it is hereby inferred that ) other roots  
have the augment इट् । Here we collect ( in a verse the  
instructions of these four rules—कसभह(2293).....चतो (2296).—

A root which is अजन्त ( that is, ends in a vowel other than  
अ ) or which contains an अकार in it gets the augment इट्,  
optionally in थल्, provided it is wanting in इट्, in the affix  
तास् ( लुट्, third. sing. ) ; ( but ) a root which is अदन्त or अ-  
ending and is wanting in the augment इट्, in the affix तास्,  
never gets इट्, in the affix थल्, and all roots other than क्रादि  
( कसभहस्तदश्नु ) always get the augment इट् in लिट् । Here one  
cannot apprehend that as on the one hand the rule 'कसभह'

( 2293 ) does not sanction इट् to ( कसृभृह and ) स्तु, द्रु, सु, यु, and as on the other hand the rule 'चतुो भारद्वाजस्य' ( 2296 ) enjoins इट् to स्तु, द्रु, सु, यु, on account of their being non-चदन्त so the roots स्तु, द्रु, सु, यु, should get the augment इट् in an optional way ; for according to the परिभाषा 'अन्तरस्य विधिर्वा भवति प्रतिषेधो वा' ( परि—61 )—( A rule, may it enjoin or forbid anything ), either enjoins or forbids ( only ) that which is nearest ( to it in some other rule )—, the नियम or restriction of Bharadwaja ( by the rule चतुो भारद्वाजस्य ) over rules the prohibition ( निषेध ) instituted by the two rules 'अचस्तासन्त् etc' ( 2294 ) and उपदेशितः' ( 2295 ) only, and not also the prohibition established by the rule कसृभृहस्तुद्रुसुयुवो लिटि' ( 2293 ) in as much as 'अचस्तासन्त्—and 'उपदेशितः' are nearer to 'चतुो भारद्वाजस्य' than 'कसृभृह—'. The plain meaning of all this is this :—All the four rules 'कसृभृह—' ( 7. 2. 13 ), 'अचस्तासन्त्—' ( 7. 2. 61 ), 'उपदेशि—' ( 7. 2. 62 ) and 'चतः—' ( 7. 2. 63 ) prohibit the augment इट् from such and such particular roots. Of these the rules 'अचस्तासन्त्—' etc downwards are in order of Panini ( 61-62-63 ) but the rule 'कसृभृह—' stands far remote from 'चतुो भारद्वाजस्य' । Here the भारद्वाजनियम supercedes अचस्तासन्त् and उपदेशि and not कसृभृह( There are two नियमस or regulations viz. the क्वादिनियम ( explained in the rule 'कसृभृह' ) and the भारद्वाजनियम which is expressed by the rule 'चतः etc' ). Now the भारद्वाजनियम sanctions इट् to all roots save and except तासी नित्यानिट्, चदन्त roots in यत् । Thus the roots

taught by the rules 'कस्यश्च'—, 'अचस्तास्यत्—', and 'उपदेशे—' also get. the aug. इट्—so इट् becomes optional in their cases. But there runs the counteracting परिभाषा—'अनन्तरस्य विधिर्वा भवति प्रतिषेधो वा—'—'Sanction ( विधिः ) or prohibition ( प्रतिषेधः ) is possible ( only ) in case of what immediately follows upon or precedes to the rule enjoining or forbidding something'. Thus इट् is sanctioned by भारद्वाजनियम, to 'अचस्तास्यत्—' and 'उपदेशे—' only for they immediately precede to 'शतः—' and not to 'कस्यश्च—' which lies far remote from 'शतः—'. Hence इट् in cases of कस्यश्च is compulsory and not optional and we get तुष्टोश्च हृष्टोश्च सुश्लोश्च यश्लोश्च ( without इट् ) and it ( इट् ) is optional in cases of 'अचस्तास्यत्—' and 'उपदेशे—' only and we get पपाश्च—पपिश्च ( पा + चल् ) and पपक्य—पेचिश्च in order ( without and with इट् ).

Now in the case in hand the root substitute वी being अजन्त and नित्यानिट् in तास् it gets इट् optionally ( according to भारद्वाजनियम ) giving विविचिश्च ( वी वी चल्—वि वे इट्, चल्, विवश्च इश्च—गुण by सार्वधातुकार्ह—' and not इडि for चल् is not चित् or जित् ) and विवेच ( without इट् ). And this वीभाव being optional when वलादि सार्वधातुक follows ( 'वलादावार्धधातुकेवेथ्यते' (वर्तिक—under—2292) another form in चल् is आजिश्च ( with इट् ) and this चल् not being अनुदात्त there is no prohibition of इट् by 'एकाच—2246). विव्यश्च ( अद्युस् ) । विव्य ( विविश्च ) । विवाय—विवय ( optional इडि by च्लुत्तमो वा' ) विव्यिश्च—विव्यिन ( इट् comes in by क्रादिनियम cp. 'क्राद्यन्वो लिटि सेड् भवेत्' thus इट् is नित्य here. वी वी इट्, व—दि

य इव—विष्, इव—विश्विव (यथादेश) । Similarly विष्मि । वेता—वी+  
लुट्+तास् (गुण) । अजिता—अज्+लुट्, तास्—अज इट्, तास् । अज is  
सिट्, but वी is अनिट्, in तास् । वेथति ( वी+स्रति absence of इट् )  
अजिष्यति ( अज+लुट्, स्रति with इट् ), अजतु—( लोट् )—आजत् (लङ्)  
अजत्— ( विधिलिङ् ) । लोट्, लङ् and विधिलिङ् not being आह धातुक  
there is no वीभाव by the rule 'अजैर्वाचलपीः' । वीयात्—( आशीर्लिङ् ) =  
आशीर्लिङ् being आह धातुक अज् is replaced by वी but as it is  
not वलादि आह धातुक so the आशीर्लिङ् form of अज is nil. Now  
गुण being due by 'सर्वधातुकार्हाधातुकयोः' to वी in सिच्—Bhattojb  
lays down the special ( इह ) rule for the लुङ् form of इगन् ( as  
वी ) roots :—

मित— 'अचस्तासत्—' इत्यतः 'अच' इतिवज् सर्वमध्यगुवर्धते ; तदाहं  
तामाविन्यादि । नात्र भारद्वाजपदार्थं 'गिरेश्च सेनकस्तेत्यादिवत् पूजार्थं' किन्तु मतान्तरा-  
विश्वरूपार्थमिव्याह—भारद्वाजस्य मतेनेति । अयमेव भारद्वाजनियमः । तदाह  
अदन्तस्येति । तेन इत् ष्टु इत्यादीनां यलि जहर्धे इत्यादि सिद्धम् । अकारभिन्ना-  
जन्तस्य तु इट् स्यादेवेत्याह—तेनान्यस्येति । अयमत्र मतनिष्कर्षः—भारद्वाजमते अट्-  
दन्ताद् धातोः परस्य यल इट् । अन्येषां मते तु ( पाणिनिरपिमते ) 'अचस्तासत्  
'उपदेशे—' इति अत्र ( अट्दन्तत्वात् ) इट् निषिद्धः एव । अतो मतविकल्पे न  
इट् विकल्पः । तेन अजन्तेषु ( अट्दन्तेषु ) 'पा' इत्यादिषु, अलत्सु च 'पच्' इत्या-  
दिषु यलि इट् विकल्पत्वात् रूपद्वयम् = पपाथ—पपिथ । पपकथ—पेषिथ इति । अघेदानौ  
'ह्रस्वभ्रह—', 'अचस्तासत्—' 'उपदेशे—', 'अतो—' इति सूत्रचतुष्टयविषयम् एकत्र  
दर्शयिष्यन्नाह—अयमत्रेति—यः अजन्तः अकारवान् वा ( धातुः ) तासौ अनिट्  
( भवति ), अयं ( सः धातुः ) यलि वेट् ( विकल्पितेटकः ) भवति इति पूर्वोक्त-  
स्यान्यथः । अजन्तइति अदन्तभिन्नाजन्त इति बोध्यम् । एतच्च 'अचस्तासत्—' इत्यस्य  
विवरणम्, 'उपदेशे—' इत्यस्य व्याख्यानं तु अकारवान् इति । तेनायमर्थः—अदन्त-

भिन्नाजनौ यो धातुः यच्च अकारवान् धातुः तासविभक्तौ नित्यानिट् भवति स च घलि  
 इडागमं लभते । उदाहरणं—पपाय पपिच, पपक्य पेचिच इति । अथोत्तराङ् स्थायः—  
 ऋदन्तइति—(यः) ऋदन्त ईडक् (तासौ नित्यानिट्) ( स ऋदन्तः यत्थपि ) नित्यानिट्  
 भवति । क्वायन्वो (धातुस्तु) लिटि ( नित्यम् ) सेंट भवेत् इति । अयं भावः—  
 य ऋकारान्तौ धातुः तासौतासुवभक्तौ नित्यमनिट् भवति स यत्थपि अनिडेव भवति  
 यथा—इञ् हरणे—इत्ता । जड्घं इति । यस्तुधातुः क्वादिभिन्नः 'ह्रस्वभ्रहस्तुद्रुञ्' ।  
 इत्यटभिन्न एतेषां कोऽपि न भवतीत्यर्थः; स धातुर्लिटि नित्यं सेंट भवति—इटं लभते इति  
 भावः । 'अचस्तासत्—' इति पाणिनिनेते 'ऋतो—' इति भारद्वाजभते च तस्य विहीनेट्-  
 कत्वादिति विभावनीयम् । सस्वरिव—सस्वरिम । जुहुविव—जुहुविम इत्यादुदाहरणम् ।  
 ननु भारद्वाजनियमात् 'अचस्तासत्—' 'उपदेशे' इत्यनयोरेव 'ह्रस्वभ्रह—' इत्येत-  
 स्थापि ऋदन्तभिन्नानां स्तुद्रुञ्मुवां लिटि घलि इड्विकल्पः स्यादिति मन्वान आशङ्कते  
 —न चेति । तत्र युक्तिं दर्शयति अचस्तावदिति । योगद्वयप्रापितस्येति—सूत्रद्वयंगमितस्य  
 एव ( केवलं ) ङि ( यतः ) प्रतिषेधस्य ( इत्थिषेधस्य उक्तसुवदये य इत्थिषेधो विहित-  
 सस्येति भावः ) भारद्वाजनियम 'ऋतो भारद्वाजस्येति योग इत्यर्थः निवर्त्तकः पक्ष  
 निवारकः तत्र तत्र योगद्वये तत्तद्विषेधं वाधित्वा स्वनियमवलात् पक्षे तत्तत्स्यली इडागमं  
 विदधातीत्यर्थः । ननु कृत एवंविधा विनिगमनेति चेदवाह—'अनन्तरस्येति न्यायादिति ।  
 परिभाषेयं 'अनन्तरस्य विधिर्वा भवति प्रतिषेधोवेति' पुण्यं शरीरम् । अनन्तरस्य  
 योगान्तरेणाप्यवहितस्य योगस्य विधिः विधानं यद्व्यमिति यावत् प्रतिषेधः निषेधश्च  
 वा विकल्पेन भवति । 'अचस्तासत्—' ( ७२।६१ ) 'उपदेशेऽलत' ( ७२।६२ )  
 इतिचानन्तरं सूत्रद्वयम् । तेन एतयोरेवेत्थिषेध—निवर्त्तकत्वं इट्विधायकत्वमित्यर्थः  
 भारद्वाजनियमस्य ( ऋतो भारद्वाजस्येति सूत्रस्य ) । ननु 'ह्रस्वभ्रह—'  
 इत्यस्यापि ऋतो भारद्वाजस्येति सूत्रं निवर्त्तकं भवेदिति वाच्यं तस्य ( ७२।११ )  
 बहुसूत्रव्यवहितत्वेन प्राप्तभावात् इति । न च तर्हि ह्रस्वभ्रह—सूत्रे स्तुद्रादीनां  
 यादौ नोचित इत्यपि वाच्यम् ; क्वादिनियमप्रापितस्य इटो वमादिषु निषेधार्थं  
 तेषां यद्व्यस्य भावश्चकत्वादिति ध्येयम् । तेन तुष्टुत् तुष्टुत्, दुद्रुत् दुद्रुत् इत्यादि

सिध्यति । ननु 'अनन्तरत्वात्' ऋतो भारद्वाजस्त्वनेन—'उपदेशे' इत्यस्यैव वाधि उचित न तु 'अचस्तास्रत्—' इत्यस्यापि सूत्रान्तरेण व्यवहितत्वादिति चेत् । न । अत्रानुसंधानुषु ऋदन्तघातूनामभावेन 'यदि अत्रतां यत्किं इच्छिधेधसार्द्धं ऋदन्ताना-  
मेवेति नियन्तुमशक्यत्वात् । नचैवं 'अचस्तास्रत्—' इत्यनेनैव बाधोऽस्तु, तत् कथं—  
'योगद्वयप्रापितस्यैव हि प्रतिषेधस्य' इत्याहुः क्तमित्यपि वाच्यम्—'अचस्तास्रत्' उपदेशे—  
इत्यनयोः परस्परभिन्नत्वेऽपि परस्परशब्दोपादानमद्विष्टां समानयोगक्षेमत्वेन एकत्ववत्  
प्रतीयमानत्वादित्याहुः । एवं च 'उपदेशेऽल्लताऽचस्तास्रत् यत्प्राग्निटो नित्यम्' इत्येक-  
योगकरणमेव निःशङ्कम् । अन्ये तु 'अचस्तावत्—' इत्यनन्तरमेव ऋतो भारद्वाजस्त्विति  
पठनीयमित्याहुः । भाष्यं तु 'निड्वशि कृति' इत्यत्र वस्त्रेकाजादृचसामित्यत्र च 'सामर्थ्या-  
योगात् स्तुष्ट्रादोनामिड्वनिषेधः सिध्यति इति समाहितम् । सामर्थ्याद्य इदम्—'निड्वशि-  
कृति' ( ७१२।८ ) इत्यनेन इष्णुनिषेधः प्राक् आरभ्यते ततः 'आर्द्धधातुकस्येड्वल्लादिः'  
( ७१२।३४ ) इत्यनेन इड्विधिरारभ्यते । किञ्चिद्विधायैव हि तन्निषेधो न्याय्यः अत्र तु  
सहिपरीतम् इत्येवं रूपं सामर्थ्यात् ।

तदेवं प्रकृते अजिस्त्वलि बीभावे अजन्तत्वेन तासौ नित्यानिट् कलास इड्विकल्पः ।  
विविध ( बीबोइट्, य—विवेद्य ) इति गुणयादेशेरूपम् । विविध इति ( इडभाव-  
पक्षे ) । अजिद्य इति 'बलादावार्द्धधातुके विध्यते—' इति 'वी' इत्यादेशाभावात्—  
अजघातोरननुदात्तत्वाच्च इट् । अत्र आदेरिति सवर्णदीर्घः विव्यधुरिति—बीबी  
अद्युस्—विवी अद्यथ—विवध् अद्युस् 'एरनेकाचोऽसंयोगपूर्वस्येति यथादेशः ( किञ्चाद्  
गुणाभावो द्रष्टव्यः ) विवि अद्युस्—विव्यधुः । विव्यति यस्य अकारावशेषे पूर्ववत् ।  
विवाय—विषय—'अलुत्तमो वेति इड्विकल्पः । विव्यिव विव्यिम—'क्राधन्वो लिटि  
स्येड्ववेदित्युक्त्वादिट् पूर्ववत् । यथादेशः । वेता—अजिता—'बलादावार्द्धधातुकेविध्यते'  
इति बीभावविकल्पः । बीभावे इडभाव एकात्वात् । अजेश्चिट् । एवं विध्यति  
अजिष्यति । आजगु—आजत्—अजेत्—खोट्, खड् विधिलिङ् रूपानि सार्द्धधातुक-  
त्वेन बीभावाभावात् । वीयात्—आशीलिकि यासुट्ः बलादित्वाभावात् केवलं बीभाव एव  
न विकल्पः । ततश्च किञ्चाद् गुणाभावे रूपम् । अथ बीभावस्य सिचि गुणे ( सार्द्ध-  
धातुकाद्घातुकयोः ) प्राप्ते इदार्थमाह—



२२८७ । सिचि वृद्धिः परस्मैपदेषु ॥७॥२॥१॥

दी—इगन्ताङ्गस्य वृद्धिः स्यात् परस्मैपदपरि सिचि ।  
 अवैधीत्-आजीत् । अवेष्यत्-आजिष्यत् । 'तेज २३१ पालने  
 तेजति । 'खज २३२ मन्ये' खजति । 'खजि २३३ गति-  
 वैकल्ये' खजति । 'एजृ २३४ कम्पने' । एजाञ्चकार ।  
 'टुओस्फूर्जा २३५ वञ्चनिर्घोषे' । स्फूर्जति । पुस्फूर्ज । 'क्षि  
 २३६ चये' । अकर्मकः । अन्तर्भावितख्यर्थस्तु सकर्मकः ।  
 चयति । चिन्नाय । चिन्तियतुः । चिन्तियुः । चिन्तेथ ।  
 चिन्तियिष । चिन्तियिम । चेता ।

An अङ्ग (here verbal stem) ending in इक् (इ, उ, ऋ, ए) takes the वृद्धि substitute when in the परस्मैपद the affix सिच् follows.. Thus वी + सिच् + तिप् = अ वी सिच् ईट्, त् = अ वैस् ईत्—अवैधीत् (no इट्, the वीभाव being एकाच्) । अज + सिच् ति = अ अज इस् ईत् = आजीत् by 'अत आदिः'—दीर्घः, सलोप by इट् ईटि' and want of वृद्धि by 'नेटि' । अवेष्यत् etc in लृक् । एजाञ्चकार—आम् by 'इजादिश्च गुरुमतोऽगृह्यः' । टुओस्फूर्जा—टु for द्वितोऽयुच् ( स्फूर्जं च वञ्चनिर्घोषे), ओ for "ओदितश्च" (स्फूर्जं—स्फूर्जवान्) and ज् in स्फूर्जा is to show the अनित्यत्व of दीर्घ by 'उपाधायौ च' ( 2265 ).

नित— । 'इको गुणवृद्धिः' इति परिभाषया इह वृद्धिपदेन इगन्तस्योपस्थितिराशिष्यते । अङ्गस्येति चापि कृतं वचंते । येन विधिरिति च । तदाङ्—इगन्ताङ्गस्येति । अवैधीत्—अट्, सिच्, ईट्, तिप् ( त् ) = अ वैस् ईत्, वीभावस्यैकाच्त्वादिउभावः । आजीत्—अट्, अज्, ईट्, सिच्, ईट्, त् = अ अज् इस् ईत्—अजीत्—'अत आदि' इति अथासदीर्घः, 'नेटी'ति हलन्तलक्षणया वृद्धेरभावः, 'इट् ईटी'ति सलोपश्च ।

अवेद्यत्—अजिष्यत् लङि रूपे । अद्यति इति इदित्वाद्गुम्, परसवर्णः । एजाश्चकार—  
 'इजादेश्ये गुरुमत' इत्याम् । टुभोस्कुजां—टुल्कारणमद्युज्यम् स्कुलुंष्टुः । ओदित्कारणं  
 निष्ठानलाद्यम्—स्कुलुंष्टुं—स्कुलुंष्टुंवात् । दीर्घजकारः 'उपाधायांश्च'त्यनेन दीर्घादेश्चानित्यल-  
 आपनाय । तेन इच्छेति इच्छति इति ऋसोऽपि भवति इति केषित् । अन्तर्भावित्यर्थो-  
 नाशनायः । चयति सार्वधातुकार्णकस्येति गुणः । चिच्चाय—'चचोद्धिति' (२५)  
 इति वृद्धिः । चिचिद्यिच—चिचिद्य—भारद्वाजनिघन्तात्—यदि वेदकत्वम् । इति  
 गुणश्चादेशः । चिचिद्यिव । चिचिद्यिम—क्रादिनिघन्तात् नित्यम् इट् । पूर्ववत् गुणे  
 अयादेशः । चेता—एकात्त्वादिङमावः ।

२२८८ । अकृत्सार्वधातुकयोर्दीर्घः ॥७॥४॥२५॥

दी—अजन्तस्याङ्गस्य दीर्घः स्याद् यादौ प्रत्यये परे, न तु  
 कृत्सार्वधातुकयोः । चीयात् । अचीषीत् । 'चिज २३७  
 अव्यक्त शब्दे । कूजिना सहायं पठितुं युक्तः । चिच्चीज । लज  
 २३८ लजि २३९ भर्त्सने । 'लाज २४० लाजि २४१ भर्त्सने  
 च' । 'यज २४२ यजि २४३ युञ्जे' । 'तुज २४४ हिंसायाम्' ।  
 तोजति । तुतोज । 'तुजि २४५ पालने' । गज २४६ गजि  
 २४७ गृजि २४८ गृजि २४९ मुज २५० मुजि २५१ शब्दार्थाः ।  
 'गज माने च' । 'वज २५२ व्रज २५३ गतौ' ववजतुः । 'वद-  
 व्रज—' ( २२६७ ) इति वृद्धिः । अव्राजीत् ।

अथ टवर्गीयान्ताः शाङ्गन्ता अनुदात्तेतः षट् त्रिंशत् । 'अट्ट  
 २५४ अतिक्रमणहिंसयोः । टोपधोऽयम् । 'तोपध' इत्येके  
 अट्टते । आनट्टे । 'वेष्ट २५५ वेष्टने' । विवेष्टे । 'चिष्ट २५६  
 चिष्टायाम्' । अचिष्टिष्ट । 'गोष्ट २५७ लोष्ट २५८ कटि २५४

वर्षावरणयोः' । 'चटे' इत्येके चकाट । सिचि 'अतो हलादे-  
र्लघो'रिति ( २२८४ ) वृद्धौ प्राप्तायाम् ।

An अङ्ग (verbal stem), that ends in a vowel takes, the दीर्घ substitute when an affix, beginning with a य, follows ; but it ( अङ्ग ) does not take a दीर्घ substitute when a यादि-  
प्रत्यय of कृत् ( कृदन्त ) and सार्वधातुक ( विधिलिङ् ) follows. Thus चि चये in आशीर्लिङ् ( which is आर्षधातुक ) becomes चोयात् but in कृत्—प्रकृ+अप् प्रकृत्य, प्रष्ट ल्यप् प्रष्टल्य and in विधिलिङ् चिचयात्—  
शृणुयात् etc without दीर्घ; अथैषीत्—अट् चि सिच् ईट् त् ( तिप् )—  
'सिचि इति', want of इट् on account of एकाच्चत्व of चि । कुजिना  
etc—It is proper to read चोज with कुजि ।

अय etc.—शाड्ना i.e. ending in शाड्नाघायाम् । विबाधः means cheating.

अय गयन्ता etc—खेटु खेटुचन्नादे to go mad—the second ends in a डकार । It is read along with the टान्त ( ending in a ट ) roots out of similarity in sense like नाद्यु नाद्य यात्रायाम् । In सिच् ( of कटे or चटे ) the इति substitute being due by 'अतो etc' ( 2284 ) we look forward,—

मित— । अकृतसार्वधातुकयोः + दीर्घः इतिच्छेदः । 'अचय' ( २५—  
१।२।२८ ) इति परिभाषोपस्थितेः, अङ्गाधिकारात् 'येनविधिसदन्तस्यैत्यस्याच्च आह—  
अजन्ताङ्गस्य दीर्घ' इति । 'अयङ् विकृति' ( २६४६—७।४।२२ ) इत्यतो'यि'  
इत्यनुवर्तते । तेन च अङ्गाच्चिप्रप्रत्ययो विशेष्यते । तदादिविधिः । तदाह—यादौ  
प्रत्यये इति । सन्ने अकृदित्यादि प्रसज्यप्रतिषेधस्तदाह—न तु कृदित्यादि । कृदयकारे  
सार्वधातुक ( विधिलिङ् )—यकारे च परे—अजन्ताङ्गस्यदीर्घो नैत्यर्थः । प्रकृत्य—  
प्रकृत्य, चिचयात् शृणुयात् इत्याद्यादाहरणम् । चोयात्—आशीर्लिङ् आर्षधातुक-

त्वाद्नेन दीर्घः । अचैषीत्—(अट्, षि षिच्, ईट्, त्) 'सिचि इडि'रिति इडिरिक्ता-  
त्वादिटोऽभावश्च । कृञिनेति—अयं चीञ् (चिञ् इत्यपि दृश्यते) पठितुं युक्त इति—  
अनेकवाहित्यर्थः ।

अथ टवर्गीयान्ता इति । शाडुन्ता शाडुं ह्याधायामित्यन्ताः । नञ् गञीति 'गञ्जतु—  
मदिराष्टम्' । शाडुं (शाड्) इत्यतो ङल्योरिक्तात् 'शालते' इति काश्यपः ।

अथ गञ्जान्ता इति । द्वितीयो षंङु इत्यर्थः—अर्धघाम्यात् समानार्थकत्वात्—नाथतीति  
'नाथु नाष्ट' यात्रायामिति यथेत्यर्थः । कटे इत्य एदित्वाद्दृष्ट्याभाव इत्याह—

२२८८ । ह्यन्तक्षणखसजागृणिश्चे दिताम् ॥७१५॥

टो— । इ-म-यान्तस्य क्षणादेर्ण्यन्तस्य ख्यतेरिदितेश्च  
इडिर्न स्यादिडादौ सिचि ॥ अकटीत् । 'अट् २८५ पट् २८६  
गती । आट । आटतुः । आटुः । पपाट । पेटतुः ।  
पेटुः । 'रट् २८७ परिभाषणे—' । रराट । 'स्रट् २८८  
वाल्के' । ललाट । 'शट् २८८ रुजाविशरणगत्ववसादनेषु' ।  
शंशाट । 'वट् ३०० वेष्टने' । ववाट । ववटतुः । ववटुः ।  
ववटिथ । 'क्रिट् ३०१ खिट् ३०२ चासे' । केटति । खिटति ।  
'शिट् ३०३ षिट् ३०४ अनादरे' । शेटति । शिशेट । सेटति ।  
सिषेट । 'जट् ३०५ भट् ३०६ संघाते' । 'भिट् ३०७  
भृती' । 'तट् ३०८ उच्छ्रयि' । 'थट् ३०९ काङ्क्षायाम् ।  
'णट् ३१० नृत्तौ' । 'पिट् ३११ शब्दसंघातयोः' । 'हट् ३१२  
दीप्तौ' । 'षट् ३१३ अवयवे' । 'लुट् ३१४ विलोडने' ।  
'टान्तोऽयम्' इत्येके । 'चिट् ३१५ परप्रेषि' । 'विट् ३१६  
शब्दे' । 'वट् ३१७ आक्रोशे' । वशादिः । 'हित्' इत्येके । 'इट्

‘३१८ किट ३१८ कटो ३२० गती’ । एटति । केटति । कटति । ईकारः ‘श्वीदितो निष्ठायाम्’ ( ३०३८ ) इतीणिन्-  
षेधार्थः । केचित्तु इदितं मत्त्वा नुमि क्तते ‘कण्टति’ इत्यादि  
षदन्ति ।

अन्ये तु ‘इ’ ‘ई’ इति प्रस्लिष्य—अयति । इयाय । इयतुः ।  
इयुः । इययिथ-इयेथ । इय । इयाय-इयय । दीर्घस्य तु  
‘इजादेय—’ ( २२३७ ) इत्यामि अयांचकारित्यादि उदाहरन्ति ।  
‘मडि ३२१ भूषायाम्’ । ‘कुडि ३२२ वैकल्ये’ । ‘कुण्ड’ इति  
तु दाहे गतम् । ‘मुड ३२३ म्रुड ३२४ मर्हने’ । ‘चुडि ३२५  
अल्लीभावे’ । ‘मुडि ३२६ खण्डने’ । मुण्डति । ‘पुडि च’  
इत्येके ( i. e. somehow that ‘पुडि’ also should be  
enlisted herein ) पुण्डति । ‘रुटि ३२७ लुटि ३२८ स्तये’ ।  
रुण्टति । लुण्टति । ‘रुठि लुठि’ इत्येके । ‘रुडि लुडि’ इत्यपरे ।  
‘स्कृटि ३२९ विशरणे’ । इरित्वाद्ङ् वा । अस्कृटत्-अस्को-  
टीत् । ‘स्कृटि’ इत्यपि केचित् । इदित्वाद्नुम् । स्कृण्टति ।  
‘पठ ३३० व्यक्त्यायां वाचि’ । पेठतुः । पेठिथ । अपठीत्-  
अपाठीत् । ‘वठ ३३१ स्थीलेय—’ । ववठतुः । ववठिथ ।  
‘मठ ३३२ मदनिवासयोः’ । ‘कठ ३३३ कच्छजीवने’ ।  
‘रट ३३४ परिभाषणे’ । ‘रठ’ इत्येके ( some read it as (रट) ;  
‘हठ ३३५ म्रुतिशठत्वयोः’ । ‘वलाकारे’ इत्येके ।  
हठति । जहाठ । ‘रुठ ३३६ लुठ ३३७ उठ ३३८ उप-  
घाते’ । ओठति । ‘जठ’ इत्येके । जठति । जठाच्चकार ।

‘पिठ ३३८ हिंसासंक्लेशनयोः’ । ‘शठ ३४० कौतवे च’ (i. e. in the sense of injury, tormentation and also in deception. ) । ‘शुठ ३४१ प्रतिघाते’ । शोठति । ‘शुठि’ इति स्वामी । शुण्ठति । ‘कुठि ३४२ च’ । कुण्ठति । ‘लुठि ३४३ गतौ’ । ‘लुड्ड ३४७ भावकरणे’ । लुड्डति । चलुड्ड । ‘अड्ड ३४८ अभियोगे’ । अड्डति । आनड्ड । ‘कड्ड ३४९ कार्काशये’ । कड्डति । चुड्डादयस्त्रयो दोषधाः । तेन क्विपि चुत् । अत् । कत् । इत्यादि । ‘क्रीडृ ३५० विहारे’ । चिक्रीड । ‘तुडृ ३५१ तोडने’ । तोडति । तुतोड । तूड् । इत्येके । ‘हुडृ ३५२ ङुडृ ३५३ होडृ ३५४ गतौ’ । हुड्यात्—ङुड्यात्—होड्यात् । ‘रीडृ ३५५ अनादरे’ । रीडृ ३५६ लोडृ ३५७ उन्मादे’ । ‘अड ३५८ उद्यमे’ । अडति । आड । आडतुः । आडुः । ‘लड ३५९ विलासे’ । लडति । उल-योल्लरयोश्चैकत्वाल्ललतीति स्वाम्यादयः । ‘कड ३६० मदे’ । कडति । ‘कडि’ इत्येके । कण्डति । ‘गडि ३६१ वदनैकदेशे’ । गण्डति । इति टवर्गीयान्ताः ।

अथ पवर्गीयान्ताः । तत्रानुदात्तेतः स्तोभत्यन्ताश्चतुर्विंशत् । ‘तिष्ट ३६२ तेष्ट ३६३ छिष्ट ३६४ छेष्ट ३६५ चरणार्थाः । आद्योऽनुदात्तः । क्षीरस्वामीत्ययं सेडिति वभ्राम । तेपते । तितिपे । क्रादिनियमादिट् । तितिपिषे । तेप्ता । तेप्प्राते ।

The इडि substitute is not enjoined to ( the अङ्ग of ) those roots that end in इ, म and य, and to अष, अर, जाण्ट, and

to a causative root and to the root चि (टुभोधिगतिसौ) also to those that drop their एकार (at the end—as कटे चटे etc), when the affix सिच्, preceded by the augment इट् follows. Thus अकटीत्—अट् कटे इट् सिच् ईट् त् = अकट् इस् ईत् (सञ्चोप by इट् ईटि) । चाट्—अट् + लिट् दीर्घं षल् by 'अत आदिः—' (2248). The ईकार of कटी signifies that it will not have इट् in निष्ठा ( ऋ ऋवत् ) by the rule 'श्रीदितो—(3039). Some however read कटि, and thus by 'इदितो तुम् धातोः' make it have the augment तुम् giving कटति ; while others read here as कटि, इ, ई, (three separate roots) and conjugate इ as अयति ( लट् शप् गुणः ) इयाय ( इ + लिट् अ—अलि इङि by 'अचो जिति' then इयङ् आदेश by अभासस्वासवर्णे (2290) thus—इएष = इएअ = इआय् अ = इयङ् आय् अ इय् आय् अ = इयाय ), इयतुः ( इ इ अतुस् = इ य् अतुस्—यष् by 'एरनेकाचोऽसंयोगपूर्वस्' (272—6.4.82) = इयतुस् ), इयुः ( similarly ) इययिथ—इयिथ optional इट् by 'अतो भारद्वाजस्' and 'अचस्तास्वत्—इ इ षल् = इयङ् इ इट् षल् = इय् ए (गुणः) इट् = इय् अय् इ ष ( अयादेशः ) = इययिथ and in the इडभावपक्ष there is गुण but no अयादेश thus इयिथ—इइथ = इयङ् एथ = इय् एथ = इयिथ इय ( इ + लिट् 2nd per. अ ), इयाय—इयय ( by 'षलुत्तमो वा ). दीर्घस्य तु etc—the root ई get आम् in लिट् by the rule इजादिय—giving अयाश्कार etc. ( the root अय however gives अयाचक्रे with आम् by the rule 'दयायासय—3.137 ) ; क्क टिर् ( क्कृत् ) being इरित्, it gets अङ् optionally by 'इरितो वा' (2269) thus अक्कटत् ( अङ् like अच्युतत् ) अक्कीटीत् ( सिच् like अच्योतीत् ) in क्कृत् । Some read also क्कृटि then by तुम् = क्कृटति etc. अपठीत्—अपाठीत् ( the क्कृत् forms 3rd. sing. of पठ् ) here इङि is optional by 'अतो हलादिलघोः—२२८४ ) । इति स्वामी i. e. चौरस्वामी ; भावकरश्च means to hint at one's intention..

The root लङ् is also conjugated as ललति by चौरस्वामी and others owing to the sameness of ल and ल (e.g. लङ् = लल) and ल and र ।

अथ पवर्गोद्यान्ता etc—सौभल्यन्ताः—i.e. ending in ह्रस्व सभर्त्त (No. 394)..  
आयः i.e. तिप् (तिप्) । चौरस्वामी has committed a mistake in making it (तिप्) सेट् i.e. prefixing the aug. इट् to तिप् (for it is read in the माथ्य under अनुदात्त roots which are अनिट् by 'एकाच उपदेशे') तिप् gets इट् in the धास्विभक्ति (से—'थामः से, तिप् + लिट् से) by the भारद्वाजनियमः । तिप् + आशीर्लिङ् त इति स्थितिः—

मित— । ह्र, म्, य् अन्ते वेषामिति विग्रहः—अन्ताः । अन्ताश्च अणश्चसजागरश्च  
षिञ्च ( षिञ्जन्तः ) शिञ्च एदितश्च ( एत् (ए) इत् वेषामिति बहुव्रीहिः )—अन्तः ।  
तेषाम्—इति हन्तात् इहो बहुवचनम् । फलितमाह—ह्रस्व्यान्तस्तेति । अणोदी-  
रिति अणश्चसजानुषामित्यर्थः । ग्यन्तस्तेति । सूत्रे 'षि' इत्यनेन तदन्तस्य यद्व्यभि-  
भावः—( अत आन्दसमेतत्प्लान्तम् । भाषायां "षिञ्चिदुसुभ्यःकर्त्तरि षञ्" इति सिञ्ज-  
पवादः षञ् ) । अथतेरिति । शिधातोः ( टुभोश्चि गतिह्रस्वोः ) श्रितया निर्देशः । एदित-  
श्चिति । एतेन कटे इत्यस्य ह्रस्वभावः । इद्विर्न स्यादिति—सिचि ह्रस्विः परस्मैपदेषु—  
इत्यतः सिचिीति इद्विरिति, 'नेटो'त्यतश्च नेत्यनुवृत्तेः । अकटीत्—अट् कटे सुञ् (तिप्)  
—अ कट इट् सिच् ईट् त् = अकटीत्—इट ईटीति—सलोपः । अन्वेषां तु—यद्—  
अयसीत् । टवम्—अवमीत् । इय गतौ—अहयौत् । चतु षिसायाम्—अचयौत् ।  
अस प्राणने अशयौत् । जान्म निद्राचये—अजागरौत् । ग्यन्त—अोनयति—अोनयौत् ।  
शिञ्—अशयौत्—इत्युदाहरणाणि । आट इति । अटधातो'रत आदे'रिति लिटि—  
अभ्यास द्वौर्धे रूपम् । श्रुतेति—रुजारीगः । विशरणम् अवयवविभागश्चौर्ध्वभवनं वा ।  
अवसादनं विषयभावः । ईकारः—कटो इत्यस्य इत्यर्थः । केचित्तु इति—'कटि'  
इति इस्त्रान्तं पठतीत्यर्थः । अन्वत्विति तथाच—'कटौ' इत्यनेन कटि, इ, ई, इति धातु-  
तयं गृह्णन्ति । अथति ( इस्त्रकारान्तस्य 'इ' इत्यस्य—रूपाणि प्रदर्शयन्ते । इयाय  
इति—लिटि—इ इ यञ् इति स्थिते—'अभ्यासस्यासवर्णे' इति इयञ् आदेशे  
अहस्य इहो—इयञ् ऐ.अ इति जाते आयादेशे रूपम् । इयतुरिति—इ इ अतु-



इति द्विलि कृति 'एरनेकाचः—' (२७२—६।४।८२) इति यथादेशे इय् अतुस् इति स्थिते संज्ञितया—इयतुरिति भवति । न च अभ्यासस्यावर्णे (२२६०) इतीयङादेशोऽत्र शङ्कः—परतः सवर्णसञ्ज्ञात् तदभावात् । नवा 'इ' इत्याभ्यासस्य 'इ' इत्यङ्गस्य सवर्णदीर्घत्वं वाच्यम् 'वाचांदाङ्ग' वलीयः' इति परिभाषया ; तस्याप्राप्तेः यथादेश एवेति दिक् । एवम् इयुरित्यत्र द्रष्टव्यम् । इययिथ—इययेनेति—एत भारद्वाजनियमादिङ्गविकल्पः—('अतो—' इतीट्,—'अचस्तासत्—' इतीङभावः) । तत्र इट् पक्षे—इट् + घल् इति स्थिते द्विलिम्, इट्, अङ्गस्य गुणः अयादेशः अभ्यासस्य इयङादेशश्च ( इ इ इट् य —इयङ् ए इ घ = इय् अय् इ घ = इययिथ ) । इङभावपक्षे—अभ्यासस्य इयङादेशे अङ्गस्य गुणं अयादेशभावे च ( इ इ घ = इयङ् ए घ = इय् ए घ = इयेघ ) इति रूपम् । इय—लिटि मध्यमवहुवचने यंस्य अकारे इयङ्भावे यणि च रूपम् । इयाय—इयय—घलुपतो वेति द्विविकल्पः ) दीर्घस्य—इं इत्यस्यैत्यर्थः । अन्यत् स्पष्टम् । स्कुटिर् इति । 'इरितो वा' इत्यङ्गविकल्पः । अस्कुटत् ( अङ् )—अस्कोटीत् ( सिच् ) । अपठीत्—अपाठीत्—'अतो हलादीर्घोः' (२२८४) इति द्विविकल्पः । बलात्कारः परदार-धर्मणम् । स्नाभ्यादयः—चौरस्नामी अन्ये चेत्यर्थः ।

अथ पवर्णयान्ता इति । स्तोभयन्ता इति—'एमु स्तम्' इत्यन्ता इत्यर्थः । आद्यस्तिष्ठ । सेडिति—वस्तुतस्तु भाष्यादौ अनुदात्तत्वेन पाठात् 'एकाच उपदेशे—' (२२४६) इत्यनिङ्गवायमित्यभिप्रायः । क्रादिनियमादिति—'क्रादान्यो लिटि सेड् भवेत्' इत्यस्यात् । तित्तिपिथे—लिटि 'थासः से' इति से आदेशस्तत्र आदेशावयवत्वादिष्कोरिति शक्यम् । द्विलिमिट् । तिष्ठ इत्यस्य आशीर्लिङ्गि रूपमाह :—

२३००— । लिङ्सिच्चावात्मनेपदेषु ॥१२॥११॥

दौ— । इक्समीपाङ्गलः परौ भलादी लिङ्गात्मनेपदपरः सिच्चेत्येतौ कितौ स्तः । किञ्चान्नगुणः । तिष्ठीष्ट । तिष्ठी-यास्ताम् । तिष्ठीरन् । लुङि 'भलो भलि' (२२८१) इति सलोपः । अतिप्त । अतिष्ताताम् । अतिष्तत । तेपते ।

तेपिता । तिष्टिपे । तिष्टिपाते । तिष्टिपिरे । तिष्ट पे ।  
तिष्टेपाते । तिष्टेपिरे । 'तेष्ट ३६५ कम्पनेच' । 'ग्लेष्ट  
३६६ दैन्ये' । ग्लेपते । 'टुवेष्ट ३६७ कम्पने । वेपते । 'केष्ट  
३६८ गेष्ट ३६९ ग्लेष्ट च' ३७० चात्कम्पने गतो च ।  
सूत्र-विभागादिति स्वामी । मैत्रेयस्तु चकारमन्तरेण—पठित्वा  
कम्पने इत्यपेक्षत इत्याह । ग्लेपेरर्थभेदात् पुनः पाठः । 'मिष्ट  
३७१ रेष्ट ३७२ लीष्ट ३७३ गती' । 'त्रपूष् ३७४ लज्जायाम्' ।  
त्रपते ।

A भ्लादि ( i. e. beginning with a भल् letter ) लिङ् ( आशीर्लिङ् affixes ), and an आत्मनेपदपर ( after which lies आत्मनेपद affixes, as त आताम् etc ) सिच् ( affix ), become कित् i. e. forbid gunnation when they come after a हल् ( consonant ) lying near ( at the end of ) इक् ( letters—इ, उ, ऋ, ऌ ). Being कित्—they have not the गुण substitute. Thus तिप्सीष्ट—तिप् + आशीर्लिङ् = तिप् + सीयुट् + सुट् + त = तिप् सीय् स् त = तिप्सीष्ट ( यलोप by 'लोपो व्योर्बलि' and षल and ह्रस्व ) । तिप्सीयास्ताम्—तिप् सीयुट् यासुट्ताम् = तिप्सीय् आस्ताम् । तिप्सीरन्—तिप् सीयुट् भ् ( रन् by भस्व रन् ) यलोप and absence of गुण as before. अतिष्ठ—अट् तिप् सिच् त = अतिप् स् त ( भलो भलि effects यलोपः ) । अतिष्ठावाम्—अतिप् सिच् आताम्—here there being no भल् behind, the 'स' of सिच् does not elide by भलो भलि' । Similarly अतिष्ठात् । तेपते etc—forms of तेष्ट । तितेपे—अभ्यासङ्ग by 'एचङ्गुत्सादेशे' । तिष्टिपे—लिङ् form of हेष्ट । 'एचङ्क्—as before. टुवेष्ट—टु for षणुच्—वेपयुः । 'ग्लेष्ट च'—'this च, implies 'trembling and movement also, there being breach of link ( सूत्रविभाग )' so—says चौरस्वामी ।

But मैत्रेय does not read this चकार and says that the roots mean only 'to tremble', श्लेष has been read again out of difference in sense. वपूष्—( वप् ) to feel shame or to become bashful !

मित—। लिङ्शिची + आत्मनेपदेषु इतिच्छेदः । 'इकोभङ्' ( २६१२—१।२।६ ) इति 'हलनाञ्' ( २६१३—१।२।१० ) इति च सूत्रद्वयमनुवर्तते । 'इकः' इति च सामीप्यार्थे इटी हला चास्यानुयः । तदाह—इक्समीपात् हलः पराविति । इकः समीपादिति तदर्थः । भलादीति । 'इको भलि'व्यतो भलिति तदादिविधिना लिङ्ः सिचश्च विशेषणमित्याह—भलादी इति । आत्मनेपदपरकत्वं सिच एव न लिङ्ः । लिङ्गदेशस्यात्मनेपदस्य लिङ्ः परत्वाभावादित्याह—आत्मनेपदपरः सिचोति । किताविति । 'असंयोगाजित् कित्' ( २२४२—१।२।५ ) इत्यतस्तदनुत्तरिति भावः । किच्चादिति 'किञ्चि चिति निषेधादित्यर्थः । तिप्सीष्ट—तिप् + आशीर्लिङ् त = तिप् + सीयुट् + सुट् + त = तिप् सीय् स् त = तिप् सीष्ट गुणाभावयलोपी । तिप्सीयास्ताम्—तिप् सीय् आ सुट्, ताम् ( सुट्, तिघोरिति तकारात् प्रागेव सुट् ) । तिप्सीरन् ( भस्त्ररन्नादेशे सुटः अभावे च रूपम् ) । अतिप्त—अट्, तिप् सिच् त = अतिप् स् त ( किच्चाद् गुणाभावः, 'भलो—'इति सलोपः ) अतिष्ठाताम्—( गुणाभावः परतो भलभावात् सलोपाभावश्च ) एवमतिष्ठत । तेषते । तेषु इत्यस्य शपि रूपम् । तितेषे इति । लिटि 'एचद्गुप्तस्वादेशे' इतीत्वमभ्यासस्य । तेषिता—इट्, लुट् । तिष्ठिपे—ष्टिप् इत्यस्य लिटि शपूर्वाः खय इति 'टि'शियते । तस्य पकार संज्ञाधामावात् ष्टुत्वाभावे 'ति'इति भवति इणकोरिति षत्वम् । ततः ष्टूलम् । तिष्ठेपे—ष्टेष्ट इत्यस्य लिटि 'एचद्गुप्त'इत्यादि तिभावश्च पूर्व्ववत् । श्लेष—चेति । चार्धेमाह—चकारादिति । सूत्रविभागादिति योगविभागेन पाठादित्यर्थः । स्त्रीनीति—चौरस्वामी । टुवेष्ट = टित्कारणमद्युजर्धम्—'विपद्युश्च शरीरे न रोमहर्षश्च जायते' इति गीतायाम् । ( टित्तोऽयुच् ) मैत्रेया चकारमन्तरेणेति—चकारमपठित्वेत्यर्थः । कम्पने इत्यपेक्षते—केवलं कम्पनमेवार्थो न तु गतिरित्यपि । श्लेषे रर्धमेदेत् इति । पूर्व्ववत् दैवार्थकः । अत तु कम्पनार्थक इति भेदः । वपूष् इति ( वप इत्यदुपधः ) ।

२३०१— । तृफलभजत्रपञ्च ॥६।४।१२२ ॥

दी— । एषामत एकारोऽभ्यासलोपश्च स्यात् किति लिटि  
सेटि थलि च । त्रेपे । त्रेपाते । त्रेपिरे । जदिच्वादिङ् वा ।  
त्रपिता—त्रप्ता । त्रपिषीष्ट—त्रपृषीष्ट । 'कपि ३७५ चलने' ।  
कम्पते । चकम्पे । 'रवि ३७६ 'लवि ३७७ अवि ३७८ शब्दे' ।  
ररम्बे । ललम्बे । आनम्बे । 'लवि ३७९ अवस्त्र'सने च' ।  
'कञ्च ३८० वर्णे' । चकबे । 'क्लीञ्च ३८२ अधार्थ' । चिक्लीवे ।  
'चीञ्च ३८२ मदे' । चीवते । 'शीञ्च ३८३ कत्यने' । शीभते ।  
'चीञ्च ३८४ च' । रीञ्च ३८५ शब्दे' । रिरिभे । 'अभिरभी'  
क्तचित् पाठेयते । अम्भते । रम्भते । ष्टभि ३८६ स्तभि  
३८७ प्रतिवम्भे' । स्तम्भते । उत्तम्भते । नुम्यनुस्वारः ।  
'उदः स्थास्तम्भोः—( ११८ ) इति पूर्वसवर्णः ॥ विस्तम्भते ।  
'स्तम्भोः' ( २२७२ ) इति षत्वं तु न भवति । श्रुविधौ निर्दिष्टस्य  
सौत्रस्यैव तत्र ग्रहणात् ।

तद्दीजन्तु—स्थास्तम्भोः—( ११८ ) इति पवर्गीयोपधपाठः ।  
'स्तम्भोः' ( २२७२ ) इति तवर्गीयोपधपाठश्चेति माधवः ।  
केचिदस्य टकार औपदेशिक इत्याहुः । तन्मते—विष्टम्भते ।  
ष्टम्भते । टष्टम्भे । 'जभि ३८८ जृभि ३८९ गात्रविनामे' ।  
( गात्रविनामो वक्त्रीभावः ) ।

The अ of these (तृ, फल्, भञ् and त्रप्) is replaced by एकार  
and (their) अभ्यास also disappears when a कित् लिट् and a सेट्  
अल् affix follow. [ For कित् लिट् see अयोगाहित्कित् (2242)



मध्यं ऽनादेशादेर्लिटि' ( २२६०—६।४।१२० ) इत्यतोऽत इति एत्वाभ्यासलोपश्च इति अनु-  
वर्त्तते, किति लिटोति च । तदाह—अत—एकारोऽभ्यासलोपश्च स्यात् किति लिटिइति ।  
श्लि च सेटोति ( २२६१ ) चानुवर्त्तते ; तदाह—सेटि श्लि चे'ति । तस्मिन्कारस्य गुण-  
शब्देन भावितत्वात् 'न शशददवादिगुणानाम् ( २२६२ ) इति निषेधे प्राप्ते, फलभजोश्च  
वैकल्पसम्पादकादेशादित्वात्, तपश्च एकहल्मध्यस्त्रत्वाभावादप्राप्ते वचनम् । तेषां  
इति तप्+लिट् त इति स्थिते द्विलि एशादेशे च तप् तप् ए इति जाते अभ्यास-  
लोप एत्वं च—० तेषां इति । एवं तेषां इत्यादिषु । तस्मादेत्सु तस्मिन् तस्मिन् । फलतः  
फलतः । भेजतुः भेजुरित्यादादाहरणम् । तपूष् इत्यस्य कदित्वात् 'स्वरतिसृतिव्यति-  
धुञ्जितो वे'ति इह विकल्पादाह—तपिता—तप्ता इति लुटि रूपे । तपिषीष्ट तप्तीष्ट  
इति । आशोर्लिङि रूपद्वयम् । कपिरविलव्यादीनामिदित्वात्तुम् बोध्यः । अवि शब्दे  
इति । अस्मादेव अङ्प्रत्यये अस्माशब्दः सिध्यति । एभि आभि इति । प्रतिवन्धो व्याघातः ।  
तुम्बनुस्वारइतिनशापदनस्य भ्रूलौत्यनेनेत्यर्थः । ततः 'अनुस्वारस्य यद्यपरसवर्णः' मकारः ।  
उदः स्यात्सम्भोरिति—एवंविधे स्थले हल्सन्धौ द्रष्टव्यः । विस्मयते इति 'सात् पदायो-  
रिति बलं नेति भावः । अत्राशङ्कते—स्तन्भेरिति । शङ्काभावस्य हेतुमाह—यु विधा-  
विति । सौतस्यैति—'स्तम्भ स्तन्भु—' ( २५५५—१।१।८२ ) इति सूत्रोपात्तस्य  
स्तन्भु इत्यस्यैव प्रतिपदोक्तफलविधौ यदृष्यादित्यभिप्रायः । कृत एतदित्यपेक्षयामाह—  
तद्वीजन्विति । माधवस्याप्ययमभिप्राय इत्याह—इति माधव इति । अत्रार्थ  
भावः 'उदः स्यात्सम्भोरिति मकारोपधपाठनिर्द्देशात् पूर्वविधौ 'स्तन्भु स्तन्भु'  
रिति सौवस्य धातोर्नकारोपधस्य यदृष्यं न, किन्तु फलविधावेव ( सौतस्य यदृष्यम् ) ।  
इदञ्च पाणिनिशिष्यपरम्परया प्राच्यते । तत्र विभिन्नोपधपाठ एवविधनियमस्य बीजम्  
इति । केचिदिति । नैसर्गिक एव टकारो न तु फलस्वफलम् । एवं पकारस्यापि  
नैसर्गिकत्वात् तन्निर्द्देशं । तेन विद्वन्भते दृग्भते इत्यादि तन्नाते सिध्यतेऽत्र । जभी  
जुभि इति । गावविनामो गावमर्द्धनम् ( 'गामोर्द्धा' इति भाषायाम् ) । 'जभी' इत्यस्य  
तुमागमः स्यादित्याह ।

२३०२— । रधिजभोरचि ॥ ७।१।६१ ॥

दो—। एतयोर्नुमागमः स्यादचि । जम्भते । जजम्भे ।  
जम्भिता । अजम्भित् । जृम्भते । जजृम्भे । 'शल्भ ३८० कत्यने' ।  
शशल्भे । 'वल्भ ३८१ भोजने' । दन्व्योष्ठादि । ववल्भे । 'गल्भ  
—३८२ धाद्ये' । गल्भते । ( प्रगल्भते ) । 'अम्भु ३८३  
प्रमादे' । ( प्रमादोऽनवधातेत्यमरः ) । तालव्यादिर्दान्तरादिश्च ।  
अम्भते—स्रम्भते वा । 'ष्टुभु ३८४ स्तम्भे । स्तोभते । विष्टो-  
भते । तुष्टुभे । व्यष्टोभिष्ट ।

अथ परस्मैपदिनः । गुप् ३८५ रचने ।

The augment गुप् comes in after रधि and जभि when an  
अच् ( अजादि affix ) follows. Thus रधि ( रन् ) gives रन्धति  
etc. due to शप् which retains अ only. similarly जम्भते etc.  
विष्टोभते—here षत् comes in by 'उपसर्गात् सुनोति' etc. व्यष्टोभिष्ट  
—वि-ष्टुम् + षत् । अथ etc.—गुप् to protect :—

मित—। रधिजभोः + अचि इतिच्छेदः । एतयोरिति स्पष्टम् । अजम्भित्ति ।  
लुङि—अट्-जम्भ्-इट्-सिच्-त (अप्रकृताभावात् 'अस्तिसिचः—' इतीडागमो न) सिचः  
सकारस्य षत्वेन तकारस्य ष्टुत्वेन च रूपम् । ष्टुभु ( ष्टुम् ) इति । षकारस्य औप-  
देशिकत्वात् सत्वं तत्संसर्गात् ष्टुलनिष्ठत्वेन स्तोभते इति । विष्टोभते इति 'उपसर्गात्  
सुनोति—' इत्यादिना षत्म् । व्यष्टोभिष्ट-विपूर्व्यात् स्तोभतेर्लुङि रूपम् । प्राक् सितादङ्  
व्यवायेऽपीति षत्म् ।

अधिति—गुप् ( गुप्—ऊदित् ) रचने इति :—

२३०३—। गुप्धूपविच्छिपणिप्रनिभ्य आयः ॥ ३।१।२८ ॥

दो—। एभ्य आयप्रत्ययः स्यात् स्वार्थे । 'पुगन्त—' (२१७८)  
इति गुणः ।

The affix चाय् is added after these roots ( गुप् धृप् विच्छ पप् and पन् ) in the sense of स्वार्थ ( it is the same sense or it is his own ). गुप् being लघूपध i. e. having a short vowel for its penultimate is gunnated by the rule 'पुगन्तलघूपधस्य च' ( 2189 ). Thus, the roots stand as गोपाय, धृपाय, विच्छाय, पनाय and पनाय ।

मित—। आद्यप्रत्ययः अकारान्तः । अन्यत् स्पष्टम् ।

२३०४—। सनाद्यन्ता धातवः ॥ ३।१।३२॥

दो—। सनादयः कर्मिणिङन्ताः प्रत्यया अन्ते येषां ते धातु—  
संज्ञाः सुप्तः । धातुत्वान्नङादयः । गोपायति ।

Those which end in ( i. e. are affixed with ) any of the affixes, beginning with सन् ( 'गुप्तित्किदभ्यः सन्' ) and ending in णिङ् ( 'कर्मिणिङ्' ) are called or termed as धातु ( roots ). These words ending in सन् etc.—( 'सन्—कच्—काम्यच्—कण्ड् क्यपोऽघाचार-क्लि-  
व्-णिङ्—यङी तथा । यक्-आय-ईयङ्-निङ् चिति द्वादशमीसनादयः ); being धातुः, लट्, लोट् etc come in. Thus गोपायति—गोपाय + षप् + तिप् = गोपाय + षति = गोपायति by 'घतो गुणे' ( 191—6, 1. 97 ). Similarly धृपायति, विच्छायति, पनायति, and पनायति ।

मित । सनादयः अन्ते येषां ते सनाद्यन्ताः इति विग्रहः । सनादयस्य—  
'गुप्तित्किदभ्यः सन्' ( १।२।५ ), 'सुप्त आत्मनः कच' ( १।१।८ ), 'काम्यश्च' ( १।१।८ ),  
'कसुः कण्ड् सलीपय' ( १।१।१२ ), 'लौहित्यादि डाज्भ्यः कच' ( १।१।३ ), आचारी-  
वगल्भक्तीवहोडेभ्यः क्लिबवावक्तव्यः ( वाक्लिं क ) 'मुञ्च मिय—अप्य-लवण व्रतवस्त्र-इल-  
फलकततृप्तभ्यो णिच्' ( ३।१।२१ ), 'घातोरेकाचो हलादेः क्रियासमभिहारि-  
यङ्' ( ३।१।२२ ), कण्डादिभ्यो यक् ( ३।१।२७ ), गुप्—घप—आयः ( ३।१।२८ ),



ऋतेरीयङ् ( ३।१।२८ ), 'कनेर्षिङ्' ( ३।१।३० ) इति सूत्रैः पाणिनिना स्वयमेव निर्दिष्टाः । तदाह सनादयः कनेर्षिङन्ता इति । अथमत्र संग्रहः—

“सन् क्च-काम्यच्-क्वल्-कषीऽयाचारक्तिव्-षिञ्च्यञ्चौ तथा ।

यगाथ—इयङ् षिङ् चिति दादशमी सनादयः ॥”

ललादय इति आदिपदेन शवादीनां संग्रहः । गोपायति इति—गोपाय + शप् + तिप्—अतो गुणे ( १८१ ) इति पररूपत्वम् । इतरेषां तु ध्रुपायति, विच्छायति पनायति पनायतीत्याद्य दाहरणानि ।

२३०५— । आयादय आर्द्धधातुके वा ॥ ३।१।३१ ॥

दी— । आर्द्धधातुकविवचायामायादयो वा सुरः ।

The affixes आय, इयङ् and षिङ् are optionally attached to a root when there is an intention of attaching आर्द्धधातुक i.e. in the matter of आर्द्धधातुक—hence finally—If a root has to undergo any आर्द्धधातुक affix, it will have the affixes आय, etc in an optional way ( and not compulsorily ).

मित— । आय आदिर्द्वेषामिति विग्रहः । आदिना इयङ् षिङ् चोयङ्णम् ( गुरुषप आयः ), (ऋतेरीयङ्), (कनेर्षिङ्),—एते त्रय एव आयादयः । आर्द्धधातुके इति । विषय-सप्तमी—तदाह—आर्द्धधातुकविवचायःमिति । परसप्तम्यान् गोपायितेत्यादि न सिध्यन्ते । ‘अतो लोप’ इत्यनेन लोपाभावात् । न हि गोपायति आर्द्धधातुकोपदेशकाली अकरान्तत्वेनोपदिश्यते किन्तु ततः प्रागेवैत्यव्याप्तिनिवारणाय आर्द्धधातुविवचयामिति विषयसप्तमीमात्रिव्य व्याख्यातम् । अथ प्रत्यायान्तत्वेन आम्प्रत्ययप्राप्तिरित्याह—

२३०६— । कास्प्रत्ययादाममन्त्रे लिटि ॥३।१।३५ ॥

दी— । कास्धातोः प्रत्ययान्तेभ्यश्चाम्—स्याल्लिटि न तु मन्त्रे ।

“कास्यनेकाज्ग्रहणं कर्त्तव्यम्”—( वार्त्तिक ) ।

सूत्रे प्रत्ययग्रहणमपनीय तत्स्थाने ‘अनेकाच्’ इति वाच्यमित्यर्थः ।

The affix आम् comes in after the root कास् and आम् comes after those roots that are resultants of some other प्रत्ययस्य and this is enjoined for the लिट् of भाषा and not of मन्त्र ( Veda ). अनेकाच् should be taken in कास्—(वार्त्तिक) i.e. in the rule ‘कास्प्रत्ययात्—’ the word प्रत्यय should be dismissed and the word अनेकाच् should be written or pronounced in its place or stead. This Vartika is to make provision for forms like औ, अतुः etc.—the लिट् forms of अ ( नासधातु ; अ इवाचरति अ + क्तिप् = अ, which being प्रत्ययान्त would have given आचकार etc only and not औ अतुः etc ).

नित—। कास्प्रत्ययात् + आम् + अमन्त्, लिटि—इतिच्छेदः। कास् च प्रत्यायान्तश्चेति विग्रहः। प्रत्ययादित्यनेन तदन्तविधिसदाह—प्रत्ययान्तेभ्यश्च इति। अमन्त् इत्यस्यार्थमाह—न लिटि। मन्त् इति छन्दसि। अत्र वार्त्तिकम् कास्-नेकाजिति। अस्यार्थमाह—सूत्रे इति। कास् इति सूत्रे इत्यर्थः। तथाच—‘कास्यनेकाजाममन्त् लिटि’ इत्येव सूचितव्यमिति भावः। अस्य फलन्तु अ इवाचरति = अति। तस्य ‘अ’—धातुर्लिटि—औ अतुरित्यादौ षलादि विधानार्थं वार्त्तिक-भावशकमेव। अन्यथा—प्रत्ययान्तत्वादामिव स्यात्—णञ् तु न स्यात्। इध्यते च यथा स्यादिति। अतो वार्त्तिकम्। एतच्च सुवधातुप्रकरणे प्रपञ्चयिष्यते। किञ्च अनेकाज्ग्रहणभावे च कास्, जागृ इत्यादीरिजादिलप्रत्ययान्तत्वाभावादां न स्यात् तथाच जागराश्कारित्यादि न सिध्येदित्यतोऽपि वार्त्तिकं सप्रयोजनमेवेति दिक्। अमन्तेति किम्। ऋषी नौनाव। अछन्दसीति तु नौत्तन्। मन्त्रभिर्न छन्दसि आम् इच्छत्वात्। यथा—पुत्रमामन्त्रयामासीति।

२३०७—। आर्द्धधातुके ॥ ६।४।४६ ॥

दी—। इत्यधिकृत्य ।

This is an अधिकारसूत्र ।

२३०८ । अतो लोपः ॥ ६।४।४८ ॥

आर्द्धधातुकोपदेशकाले यदकारान्तं तस्याकारस्य लोपः  
 स्वादार्द्धधातुके परे । गोपायाञ्चकार । गोपायां वभूव । गोपा-  
 यामास । जुगोप । जुगुपतुः । ऊदित्वाद् वेट् । जुगोपिथ—  
 जुगोपथ । गोपायिता—गोपिता—गोप्ता । गोपाय्यात्—  
 गुप्यात् । अगोपायीत्—अगोपीत्—अगोप्सीत् । 'धूप ३८६  
 सन्तापे' । धूपायति । धूपायाञ्चकार । दुधूप । धूपायितासि ।  
 'जप ३८७ जल्प ३८८ व्यक्तायां वाचि' । 'जप मानसे च'  
 'चप ३८८ सान्त्वने' । 'षप ४०० समवाये' । समवायः  
 सम्बन्धः सम्यगवबोधो वा । सपति । 'रप ४०१ लप् ४०२  
 व्यक्तायां वाचि' । चुप ४०७ मन्दायां गतौ । चोपति । तुप  
 ४०४ तुम्प ४०५ त्रुप ४०६ त्रुम्प ४०७ तुफ ४०८ तुम्फ ४०९  
 त्रुफ ४१० त्रुम्फ ४११ हिंसार्थाः । तोपति । तुतोप ॥  
 तुम्पति । तुतुम्प । तुतुम्पतुः । संयोगात्—परस्य लिटः  
 कित्वाभावाच्चलोपो न । 'किदाशिषि' (२२१६) इति  
 कित्वाच्चलोपः । तुप्यात् । 'प्राक्तुम्पती गवि कर्त्तरि' इति  
 पारस्करादिगणे पाठात् सुट् । प्रस्तुम्पति गौः । श्रितपा निहं-  
 शाद् यङ्लुकि न । अतोतुम्पीति । त्रोपति । त्रुम्पति । तीफति ।  
 तुम्फति । त्रोफति । त्रुम्फति । इहाद्यौ द्वौ पञ्चमषष्ठी

च नोरिफाः । अन्ये सरिफाः । अद्याद्यत्वारः प्रथमान्ताः । ततो  
द्वितीयान्ताः । अष्टावपुत्रकारवन्तः । 'पर्य ४१२ रफ ४१३ रफि  
४१४ अर्ब ४१५ पर्ब ४१६ लर्ब ४१७ बर्ब ४१८ मर्ब ४१९ कर्ब  
४२० खर्ब ४२१ गर्ब ४२२ शर्ब ४२३ षर्ब ४२४ चर्ब ४२५  
गतौ । आद्यः प्रथमान्तः । ततो द्वी द्वितीयान्तौ । तत  
एकादश तृतीयान्ताः । द्वितीयतृतीयौ मुक्ता सर्वे रोपधाः ।  
पर्यति । पर्य । रफति । रम्फति । अर्बति । आनर्ब ।  
पर्बति । लर्बति । बर्बति । पवर्गीयादिरयम् । मर्बति ।  
कर्बति । खर्बति । गर्बति । शर्बति । सर्बति । चर्बति ।  
'कुब् ४२६ आच्छादने' । कुम्बति । 'लुब् ४२७ तुब्  
४२८ अर्हने' । लुम्बति । तुम्बति । 'बुब् ४२९ वक्त-  
संयोगे' । चूम्बति । षृम् ४३० षृम्बु ४३१ हिंसायौ ।  
सर्भति । ससर्भ । सर्भिता । सृम्बति । ससृम्भ । सृम्ब्यात् ।  
'षिम्बु षिम्बि' इत्येके । सेम्बति । सिम्बति । 'शुम्ब ४३२ शुम्ब  
४३३ भाषणे' । 'भासने इत्येके । 'हिंसायाम्' इत्यन्ये ।

अथानुनासिकान्ताः । तत्र कर्म्यन्ता अनुदात्तेतो दश ।  
'विष्णि—४३४ घुष्णि ४३५ घृष्णि ४३६ ग्रहणे' । नुम् । ष्टत्वम् ।  
विष्णते । जिष्णिसे । घुष्णते । जुघुष्णे । घृष्णते । जघृष्ण  
घृष्ण ४३७ घूर्ण ४३८ भ्रमणे' । घोष्णते । घूर्णते । इमौ  
तुदादौ परस्मैपदिनौ । 'पण ४३९ व्यवहारे स्तुतौ च' । 'पन  
४४० च' । स्तुस्तावित्येव संबद्धते पृथङ् निर्देशात् । पनिसाह—  
चर्ष्यात् । पणेरपि स्तुतावेवायप्रत्ययः । व्यवहारे तु पणते ।



गुप्यात्—( without आय ) the process is as before, the only difference is that the यासुट् being कित् the root is not gunated. अगोपायीत्—(आय, अतो लोपः—इट्, सिञ्जलोपः, ईट्. त् ) । अगोपीत्—अगोपीत्—the former is in connection with इट्, hence there is no इङि by 'नेटि' (2268). Thus अट्, गुप् इट् सिच् ईट् त्=अ गोप इ स् ईत्—इत्ताभावे गुणः and सलोप by 'इट् ईटि' and the latter is without इट् । Here the root takes the इङि substitute by 'बद्व्रजहलन्तस्वाचः' (2267), thus—अट् गुप् सिच् ईट् त्=अगोप् स् ईत् (here the स् does not elide for it is not preceded by इट्). धुप् etc. धृपायति ( धृप् + आय + शप् + तिप् ) = धृपाय + अति—by 'अतो गुणे'—( १८१ ) । धृपायाञ्कार like गोपायाञ्कार etc. दुधुप्—धृप् धुप् अ—धू धृप् अ ( 'ऋस्ः' ) = दुधुप ( by 'अभ्यासि चर्च' ) धृपायितासि—धृपितासि (second per. लुट् forms because the affix आय is optional in आर्जधातुक ) । अबबोध means knowledge. तुप् means 'to creep', संयोगात्, etc.—तुम्प is संयोगान् and therefore not कित् in लिट् cp. 'असंयोगात्—' (२२४२) । And being अकित् there is no यलोप by 'अनिहितान्—etc. thus तुतुम्पतुः । But न elides in यासुट् (आगीलिङ्) for it is कित् । Thus तुप्यात् etc. तुम्प being read in पारङ्ग-रादि class gets the augment सुट् when it comes after the उपसर्गे प्र by the गणसूत्र 'प्राप्तुम्पतौ—' 'तुम्प, preceded by the उपसर्गे प्र—gets the augment सुट् when it has a cow for its nominative.' Thus प्रप्तुम्पति etc 'the cow is destroying ( the corn etc)'. Because तुम्प is mentioned with शित्प् so it does not get the augment सुट् in यङ्लुक् ( by the परिभाषा—शित्पा शपानुबन्धेन—etc ) ; thus प्रती-तुम्पति ( प्रतुम्प + यङ्लुक् + हित् + अभ्यास गुण + ईट् ) । लोपति—तुप + शप + तिप् । सुञ्ज = leaving.

अधासुनासिकान्ता etc.—Of these the तेन् ending in 'कसु कान्ती are अनुदात्ततः। ष्टुत्वम् i.e. सूङ्ग्न्नादेशः। पश्च to trade in, and to praise, पश्च being mentioned separately means only 'to praise.' पश्चि (पश्च) gets the आद्यप्रत्यय by 'गुप्धुप—' etc in the sense of praise only, due to its contact with पश्च। But in the sense of 'dealing in' the form is पश्चित् etc. The अनुवन्ध ( i. e अनुदात्तेदनुवन्ध ) being effective only when the root is in its simple or primitive form (केवल), it ( the root पश्च् ) does not turn आत्मनेपदी when it is affixed with 'आय'। Thus पश्चायति etc. पश्चाव्यात् like गोपाव्यात् ( आशीलिङ् )। पश्चिषीष्ट ( पश्च without आय is आत्मनेपदी)। चम् ( चम् )—ऊदित् hence by 'स्वरतिसृति it gets इट् optionally thus चचमिषे—चचंसि etc. चचमिवहे ( इटपक्षे ), and in the इडभावपक्ष—चचम् + वहे :—

मितः। 'अनुदात्तोपदेशवनतितनोत्यादीनामनुनासिकलोपो भलि किङ्कति' ( २४२८—६।४।३० ) इत्यत 'उपदेश' इत्यनुवर्त्तते ; 'आङ्घातुके' २३१० ) इति चाधिकृतं वर्त्तते। इष्टानुबोध्यात् आङ्घातुकमइतिपदभावव्याङ्—'आङ्घातुकोपदेशकाले इति, आङ्घातुके परे' इति च। आङ्घातुकोपदेशे किम् ? अय पय. गतौ आभ्यां परस्य छिप आङ्घातुकत्वेऽपि 'अतो लोप' इत्यनेन अलोपो भाभूत्। तेन 'विरपृक्त-लोपाइलि लोपः पूर्वविप्रतिषेधेन' इति वार्त्तिकेण 'लोपो व्योर्बलि' इति श्लोके 'ऊरस्य पिति कृति तुगिति' तुगागमे च अत्—पत् इति सिद्धति। नहि 'अयपय' इत्येतौ आङ्घातुकोपदेशकाले अकारान्ती किन्तु यकारान्तावेव। आङ्घातुके परे किम् ? कथयति। अदन्तोऽयं धातुः ( कथ ) चुरादौ पठ्यते। अत्र 'अत उपाधाया' इति षिचि उपाधावद्वा 'काययति' इत्येवं न भवति। 'अचः परस्मिन् पूर्वविधौ' इत्यनेन अङ्गोपस्य स्थानिवत्त्वात्। 'आङ्घातुके परे' इत्यनुक्ती तु अङ्गोपस्य परनिमित्तकत्वाभावात्—स्थानिवत्त्वं न स्यात्। तदभावे च कश्च इत्येवं रूपे

जाते उपधावृद्धिर्भवतीति । गोपायाश्चकार इति—'गोपाय' 'आम' इति स्थिते 'अतो लोप' इत्यनेन अलोपाभावेऽपि सर्वसंदीर्घेषां तन् सिध्यत्येव इति चेत् । वादम् । किन्तु गोपायिता इत्यादि न सिध्यति । तेन आर्द्धधातुकप्रसङ्गादिहा-  
 पुपपत्यसम् । जुगोप इति । 'आयादय आर्द्धधातुके वा' इति आयाभावे यलः पित्नेन  
 कित्त्वाभावाद्भूपधगुणः, अभ्यासस्य जश्त्वं च । गुप्, गुप च = जुगोप्, च इत्यादि ।  
 ऊदित्वात् इति—'गुप्' इत्यस्येत्यर्थः । वेदिति—'स्वरतिसृतिमुद्यतिध्रुजूदितो वे'त्यनेन  
 यलि इड्विकल्पात् जुगोपिथेत्यादि रूपद्वयम् । आयपत्वे नित्यमिड् । अतो गोपायिता  
 इति । आयाभावे तु ऊदित्वादवेट्—गोपिता गोप्ति । आशीर्लिङ्गि रूपमस्य  
 गोपाय्यात्—गुप्यात् इत्यादि । गोपाय + यासुट् + सुट् त् इति स्थिते, अलोपे 'लिङ्गः  
 सलोपोऽनन्तस्य' इति सकारद्वयस्यापि निवृत्तौ गोपाय यात् इति भवति ततो रूपम् ।  
 गुप्यात् इति आयाभावे, यासुटः कित्त्वाद् गुषाभावे च पूर्व्ववत् प्रक्षिप्या । अगोपायीत्  
 इत्यादिलुङ्गि रूपाणि । तत्र आयप्रत्यये अगोपायीत् इति—अट् गोपाय + इट् +  
 सिच् + ईट् + त् = अगोपाय् (अलोपः) इस् ईत् = अगोपईत् (सलोपे) इति । आयाभावे  
 इड्विकल्पात् इट्पत्वे आगोपीत्—अट् गोप (नेटीति इड्विनिषेधाद् लघूपधगुणः )  
 इट् सिच् ईट् = अगोपईत् (पूर्व्ववत्सलोपः) । अगोपसीत् इति इडभावपत्वे  
 अट्, गुप् सिच्, ईट् त् इति स्थिते 'वदव्रजहलन्तस्याचः' इति इडिः । इटः परत्वाभावात्  
 सलोपाभावः । ततो रूपम् । घूप इति । धूपायति—आयप्रत्ययः, गुप्, पररूपत्वञ्च ।  
 लघूपधत्वाभावाद् 'गोपायति' इतिवद् गुषो न । धूपायाश्चकारिति—प्रत्ययान्तत्वा—  
 दनेकाच्त्वादाम् । दुधूप—अभ्यासस्रस्तादेशे जश्त्वं च रूपम् (आयाभावपत्वे इदम्) ।  
 'धूपायितासि—धूपितासि'—इत्यनयोः पूर्व्वम् आयप्रत्ययान्तलुङन्तस्य धूपेऽरिठि रूपम् ।  
 परन्तु आयाभावे लुटि ईटि घूपे रूपम् । अत्र इड्विकल्पो न । धूपेरुदित्वाभावात् ।  
 तेनेते एव रूपे लुटि प्रथमैकवचने इति द्रष्टव्यम् । यप इति योपदेशः । सम्यग्बोधः  
 सम्यग्ज्ञानम् । चुप इति 'अस्माद्देव भाषायां ( चुप्, चोप्—चुपि चुपि इत्यादि ) । तुप  
 तुम्प इत्यष्टौ । तत्र लघूपधगुणमात्रित्य पूर्व्वस्य रूपं दर्शयति—तोपति इत्यादि । तुत्तम्पु-  
 रिति तुम्प इत्यस्यात्तसि रूपम् । तुम्पः संयोगान्तत्वेन असंयोगाल्लिट् कित् इत्यास्याप्रवृत्त्या



कित्वाभावात् 'अनिदित्वा' इल उपधाया । किल्लपति' इति नलोपोनेतिभावः । आशिषि तु 'किदाशिषि' ( २२१६ ) इति घासुटः किल्लेन नलोपात्—तुप्यात् इति । प्रासुम्प-  
ताविति—गणसूत्रमिदम् । अर्धशायम्—'गौ'—शब्दो यदि कर्त्ता भवेत् तर्हि प्रादु-  
उपसर्गात् परतः तुम्पधातोः सुडागमः स्यात् इति । सुट् कृत इत्यत आह—  
पारस्करादिगणेषु पाठादिति । प्रसुम्पति—शस्त्रादिकं हिनस्तीत्यर्थः । सुट्टित्वादायवयवः ।  
श्रितपेति—प्रासुम्पताविति श्रित्प्रत्ययेन तुम्पधातोर्निर्द्देशात्—'श्रितपा शपानुबन्धेन—'  
इत्यादि परिभाषया—प्रादुपसर्गात् परतोऽपि तुम्पत्यैर्दुल्लुकि सुडागमो न । तेन  
प्रचोतुम्प्येति इति सिध्यति ( प्र—तुम्प + यङ्लुक् + अभ्यासस्यगुणः ( गुणो यङ्-  
लुकोः ) + ईट् च ) । लोपति इति तुप इत्यस्य लटि रूपम् । इहादाविति—तुम्प  
तुम्प्यौ । पञ्चमषडौ—तुफतुम्प्यौ । नीरेफा—रेफवर्जिताः ( रकारश्चन्याः ) । अन्वे तुप-  
तुम्पादयः रफलायुक्ताः । प्रथमान्ता इति पवर्णान्ताः । द्वितीयन्ता इति फान्ताः ।  
आद्यः = परं । प्रथमान्तः पान्त—इत्यादि स्पष्टम् ।

अथानुनासिकान्ता इति । कम्पन्ता इति कमुकान्तवित्यन्ता इत्यर्थः । चिषि इति  
नुमिकृते अनुस्कारे परसवर्णे च चिष् इति भवति । ततोऽनुदात्तेत्वादात्मनेपदम् ।  
चिष्ते इति एवमन्यत । इमाविति—भूादौ तु आत्मनेपदिनाविति भेदः । पञ्च—इति ।  
पन वेति पृथङ् निर्द्देशः । पनधातुः स्तुत्यर्थक एव न तु व्यवहारार्थकः इति भावः ।  
एतच्च सम्प्रदायानुरोधादुक्तमिति द्रष्टव्यम् । पनिसाहचर्यात्—इति । लोके चैवं  
दृष्टम् । यथा विभिन्नजातीययोरपि समानवस्तुव्यवसायवशात् उभयोरीव समानात्  
सञ्ज्ञादत्त्वात् एवमिहापि विभिन्नार्थकयोः पणपनयोः स्तुतिरूपसमानार्थ—वशात् आद्य  
प्रत्ययः न तु अर्थान्तरे । तेन पणेश्ववसायार्थकादायप्रत्ययो न । ततश्च व्यवहारे पणति  
पेषे इत्याद्येव न तु पणायति इत्यादि रूपम् । स्तुतावनुबन्धस्तेति । 'कम्पन्ता अनुदात्तेतो  
दश' इत्युक्तम् । पण धातोस्तदन्तर्भूतत्वेनात्मनेपदित्वं भवत्येव । किन्तु यदायं  
धातुरस्तुतौ वर्त्तते तदा—अनुबन्धस्य अनुदात्तत्वस्य ( सहस्रगतित्याद्य इव ) केवले आद्य-  
प्रत्ययशून्ये पणधातौ—चरितार्थत्वाद्—गतार्थत्वात्तत्कार्ष्ण्यत्वाद्—(पुनः)आद्यप्रत्ययान्तात्  
—पणधातोः आत्मनेपदं न, किन्तु परस्मैपदमेव । अतएव पणायति इत्यादि—स्पष्टम् ।

पेषे—इति एवाभ्यासलोपी । पणायितासि ( आय इट्, लुट् ) पणितासे ( इट्, लुट्, आत्मने ) । पणाय्यात्—आयप्रत्यये गोपाय्यादितिवत् । पविषीष्ट ( व्यवहारघंक्तस्यात्मनेपदिनः पणितराशीर्लिङ्गि इट्, सीयुट्, सुट्, त ) । पनायति इत्यादि पणायतिवत् । चसूप् (—)पित्करणं षिट्भिदादिभ्योऽङ्गित्यर्थम् । तेन चना इतिसिध्यति । चचने । चचमिषे—चचंसे इति—ऊर्द्धित्वादिङ्गित्यर्थः । चचंसे इत्यस्य—‘अनुनासिकस्य—किभ्रलोः किङ्कति’ (२६६६) इति दीर्घो न । तत्र किमाहचव्याप्तिङ्मित्यस्य भ्रलादेर्यहणात् । एवं चचमिष्वे—चचंष्वे इति । अथ वहिप्रत्यये परे इट् पक्षे—चचमिवहे इति विधाय—इडभावपक्षे विशेषं विवक्षुराह :—

२३०८ । स्वोश्च ॥८२॥६५॥

द्वी— । मान्तस्य घातोर्मस्य नकारादेशः स्यात् मकारि वकारे च परे । णत्वम् । चचमिवहे—चचण्वहे । चचमिमहे—चचणमहे । चमिष्यते—चंस्यते । चमेत । आशिषि—चमिषीष्ट—चंसौष्ट । अचमिष्ट—अचंसत् । ‘कसु ४४३ कान्तौ’ । कान्तिरिच्छा ।

The मकार of a root ending in म is replaced by the नकार when ( affixes ) मकार and वकार follow. Thus the alternative form is चचनवहे = चचण्वहे = चचणुहे ( the न is changed to च by ‘अट्कुपाल् etc ). In the same way चचमिमहे—चचणमहे । कसु etc.

नित— । स्वोः + च इतिच्छेदः । मृच वृ च स्वो तयोः—सप्तम्यन्तम् । तदा च मकारे वकारे च परे इति । मान्तस्य घातोरिति ‘मो नो घातो’ रित्यतोऽनुष्ठेपेरित्यर्थः । णत्वम्—‘अट्कुपाङ्गुमव्यव्यायेऽपि’ इत्यनेनेति भावः । चम् इत्यत्र—( क् + ष् + च + म् ) वकारसञ्ज्ञादिति । अन्यत् अष्टम् । सर्वत्र इङ्गित्वात् रूपशयम् । कसु इति—

२३१० । कर्मिर्णिङ् ॥३।१।३०॥

दी-स्वार्थे । ङिच्चात्तङ् । कामयते ।

The affix ङिच् is attached after the root कर्मि (कम्) in the sense of स्वार्थे । Being ङित्, कर्मि becomes आत्मनेपदी, thus कामयते (कम् + ङिच् = कामि ; कामि + शप् तिप् (गुणः अयादेशः) ।

नित— । कर्मिः ङिच्प्रत्ययः स्यात् स्वार्थे इत्यर्थेऽन्तु शेषपूरणेन व्याचष्टे—स्वार्थे इति । ङिच्चादिति—ङिच् इति शेषेऽन्तुसाहचर्यात् कर्मिरेपीति द्रष्टव्यम् । तङ् इति आत्मनेपदम्—तङ्नामावात्मनेपदमिति सूत्रात् । अत्र यद्यपि 'तव अनुदात्तः कर्म्यन्ता दृश' इत्यनेन आत्मनेपदत्वं प्राप्तं तथापि प्रत्ययान्तरेण संस्कारादप्राप्तः ङिच्चादित्युक्तम् । कामयते—इति—कम् + ङिच् = कामि (अत उपधाया इति वृद्धिः) ततः शपि साहचर्यात्कार्त्तुयोरिति गुणे अयादेशे रूपम् । प्रत्ययान्तत्वेन अनेकात्त्वेन आनि प्राप्ते लिटि रूपप्रदर्शनार्थमाह—

२३११ । अयामन्तालाय्ये त्रि षुषु ॥६।४।५५॥

दी—'आम्' 'अन्त' 'आलु' 'आय्य' 'इत्नु' 'इष्णु'—एषु षोरयादेशः स्यात् । वक्ष्यमाणलोपापवादः । कामयाचक्रे । 'आयादय आर्द्धधातुके वा' (२३०५) । चकमे । कामयिता—कमिता । कामयिष्यते—कमिष्यते ।

The affix वि (इ) is replaced by अय when the affixes आम्, अन्त, आलु, आय्य, इत्नु, and इष्णु follow. This rule supercedes what (i.e. the लोप which) is enjoined by the rule षोरनिति (2313). He says वक्ष्यमाण for he will explain it afterwards. Thus कामयाचक्रे—(कम् + ङिच्) + आम् + चक्रे (ङ् + लिट्, ए)

=कामि + आम् + चक्रं = कामय् + आम् + चक्रे । आयादय etc, चकमे = कम्  
कम् ए—ककम् ए—चकम् ए । कामयिता—कमिता (the 1st is णिङन्त and the  
2nd without it) and both gets the aug. इट्) । Rest conj.  
is easy.

मित—अय + आम् + अन्त + आलु + आव्य + इतनु + इच्छु इतिच्छेदः । आम्  
च अन्तश्चेत्यादीनां इच्छु नानां इन्वात् सप्तमीवहुवचनम् । अरनिटोति पूर्वसूत्रात्—  
शेरित्यनुवर्त्तते तेन आमन्तादिषु परेषु शीः ( तदन्तस्य धातोरिकारस्वेति फलितार्थः )  
'अय' इत्यादेशः स्यात् । वक्ष्यमाणेनेति—'शेरनिटि' ( ३३१३ ) इति सूत्रेण शी लोपः  
अथाभिरय वक्ष्यते तस्त्रेदमपवाद इत्यर्थः । कामयाचक्रे—कम् + णिङ् = कामि =  
कामय ( अयादेशात् ) = कामयाम् ( आमप्रत्ययात् ) = कामयाचक्रं ( ऋजोऽनुप्रयोगात्  
आमप्रत्ययवदित्यात्मनेपदम् ) । आयादयेत्यादि । चकमे इति पाचिकं रूपम् ।  
स्पष्टम् । कामयिता इत्यादि—लुटि लटि च णिङ् विकल्पात् प्रत्येकं इ इ रूपे इति  
बोध्यम् । अथ णिङन्तस्य कमेर्लुङि चङविध्यर्थमाह :—

२३१२ । णिञ्चिद्दुस्तुभ्यः कर्त्तरि चङ् ॥३।१।४८॥

दी— । ख्यन्तात् अयादिभ्यश्च चलेच्चङ् स्यात् कर्त्तर्ये लुङि  
परे । 'अकाम्' 'इ' 'अत' इति स्थिते ।

The affix चङ् is ordered in place of च्लि of a root ending  
in णि ( णिच् ) and of झ, दृ and क्षु when लुङ् follows in the  
कर्त्तृवाच्य । Thus अकम् + णि + चङ् + त = अकाम् इ अ त ( चङ् retains अ  
only ), this being the case we look forward :—

मित— । णिञ्चिद्दुस्तुभ्यश्च इति इन्वात् सप्तमी । प्रत्ययसङ्घपरिभाषया—  
'णि' इत्यनेन तदन्तसङ्घम् तदाह—ख्यन्तात् इति । अयादिभ्यश्चेति आदिपदेन  
दुस्तुभ्योर्दृश्यम् । कर्त्तरीत्यसार्थमाह—कर्त्तर्ये लुङि परे इति । चङ्ः अकारमात्रं  
शिष्यते तदाह—अकाम् इ अ त इति स्थिते इति ( णि इत्यस्मात् इ ) :—

२२१२ । शेरनिटि ॥६।४।५१॥

दी— । अनिडादावार्द्धधातुके परे शेलीपः स्यात् । परत्वात्—‘एरनेकाचः—’ (२७२) इति यणि प्राप्त ।

“खलोपावियङ्यणगुणवृद्धिदीर्घेभ्यः पूर्व्विप्रतिषेधेन” (वार्त्तिक) ।—इति वार्त्तिकम् । खिलोपस्य तु पाचयतेः पाक्तिरित्यादौ क्तिजन्तमवकाशः इति भावः । वस्तुतस्तु ‘अनिटि’ इति वचनसामर्थ्यात् आर्द्धधातुकमात्रमस्य विषयः । तथाचियडादेरपवाद एवायम् । इयङ्—अततच्चत् । यण्—आटिटत् । गुणः—कारणा । वृद्धिः—कारकः । दीर्घः—कार्यते ।

The affix णि ( णिच् and णिङ् ) disappears when an आर्द्धधातुक ( affix ) having no इट्- in the beginning follows. Now the rule ‘एरनेकाचः’ (272—6.4.82) is later in order of Panini than the rule ‘शेरनिटि’ (6.4.51) ; so by the परिभाषा—‘विप्रतिषेधे परं कार्यम्’, यण here being due, we read the Varttika here which means :—“खिलोप ( elision of णि ) and अलोप ( elision of अत् by अतो लोपः—2308) are enjoined, by means of पूर्व्विप्रतिषेध ( this overturns ‘परविप्रतिषेध’ taught by Panini in the rule ‘विप्रतिषेधे परं कार्यम्’ ), in the places of इयङ्, यण्, गुण, वृद्धि and दीर्घ directed by ‘अचिञ्-धातु—’ ( 271 ), ‘एरनेकाचः—’ ( 272 ), ‘आर्द्धधातुकार्ध—’ ( 2168 ), ‘अचो जिति’ ( 254 ) and ‘अकृतसार्व—’ ( 2298 ) in order.” Of these two ( खिलोप and अलोप ), the खिलोप overrules ( the operations ) इयङ्, यण्, गुण, वृद्धि and दीर्घ ( only ) while अलोप supercedes ( the operations ) वृद्धि and दीर्घ ( alone). Thus यण्

(enjoined by एरनेकाचः) though subsequent is barred by विलोप (enjoined by शेरनिटि) । And the intention (of the Vartikakara) is that the विलोप (i.e. the rule 'शेरनिटि') applies (only) in cases like पाक्ति etc (पच् + षिच् = पाचि; पाचि + क्तिध् = पाक्ति 'the designation of a certain person' for it is formed by the rule 'क्तिचत्तौ च संज्ञायाम्' । It should be observed that the root पच् is अनिट्—hence the application of the rule शेरनिटि); वस्तुतस्तु etc.—In fact, this rule 'शेरनिटि' i. e. विलोप, occupies (or applies to) all the operations of आहंघातुक् on the strength of the term 'अनिटि' (in the rule). Thus this विलोप is an अपवाद (or a specified injunction over) इयञ्, यञ्, गुञ्, इडि and दीर्घ । The drift is this :—There runs the परिभाषा 'परनिव्यान्तरज्ञापवादानामुत्तरोत्तरं वलीयः' or 'of the subsequent, the persistent, the internal and the special, the later in the order above has precedence over the earlier'—Thus though the rule 'शेरनिटि' is followed by 'अचिञ्—', 'एरनेकाचः' etc, yet on the strength of its being special (अपवाद), it will predominate over the operations इयञ्, यञ् etc as ordered by "अचिञ्—" &c. This is inferred from the application of the term 'अनिटि' in the rule. विलोप is enjoined to पाचि (in पाक्ति) । But पाचि (or पच्) is already अनिट् । Hence the word अनिटि in the rule 'शेरनिटि' becomes superfluous. But it cannot be so, it has a hidden meaning by which we know that it is a special rule otherwise Panini could have said 'योः' only instead of 'शेरनिटि' for he also knew fully well that the root पच् is अनिट् । Thus it is concluded that शेरनिटि

will not only operate on पाक्ति (पच्), but also where (regarding आहं धातुक) इयङ् etc were due. Hence there is no need of the Vartika as regards णिलोपः। It (the Varttika) is, however, valid in respect of अहोप in cases like चिकीर्षक (चिकीर्ष+श्नुल्) where ङङि was due by 'अचो जिति'; but 'अतो लोपः' (अहोपः), though preceding, comes in and the rule 'अचो—' does not apply, and (in cases like) चिकीर्ष्यात् (चिकीर्ष+आशीर्लिङ् यात्) where दीर्घ was due by 'अङ्गत्सार्धधातुकयोः' (2298), but अहोप (अतो लोपः—2308) comes in and then चिकीर्ष् not being अकारान्त the rule 'अङ्गत्—' does not apply. इयङ् etc—These are the instances in order of the Vartika 'अहोपाविशङ्यण् etc' अतत्तत् (अट्—तच्+णिच्+चङ्+त्=अ ताचि ताचि अ त्=अतच् तच् अत्=अतत्तत्—here इयङ् is barred by णिलोपः)। Instance of यष्=आटिटत् (अट्+णिच्+लुङ् (चङ्)+त्=आट् (आडजादीनाम्)+आटिटि ('अजादिद्वितीयस्य thus 'टि' only is reduplicated and not आ also)+अ (चङ्)+त्=आ आटिट् अत् (now यष् being due by 'एरनेकाच—' णिलोपः prevails giving आटिटत्)। Instance of गुणः—कारण—(कृ+णिच्=कारि; कारि+युच् (अन्)+स्त्रियाम्+णिलोपः=कार्+अन्+आप् and not कारि etc by गुणः)। Instance of ङङिः=कारकः—(कृ+णिच्+श्नुल् (अकः)=कार् अकः and not कारै अकः by ङङिः)। Instance of दीर्घ=कार्यते (कारि with णिच्)+यक्+शप्+ते=कार्+य् अते=कार्यते and not कारीयते by 'अङ्गत् सार्धधातुकयोः—(2298).

मित—। येः+अनिटि इतिच्छेदः। 'अनिटि' इत्यस्य विप्रैषणत्वात् तदादि विधिसदाह—अनिडादाविति। 'आहं धातुके' (२३००—६।४।४६) इति चाधिकृत—

वर्त्तते तच्च अनिटि इत्यनेन विशेष्यते ; तदाह—अनिडादौ आङ्घातुके परे इति ।  
 'अतो लोपः' ( २३०८—६।४।४८ ) इत्यतो लोप इत्यनुवर्त्तते तदाह—णिलोप इति ।  
 परत्वादिति—'शेरनिटि' ( ६।४।५१ ) इत्यपेक्षया 'एरनिक्वाचः—' ( २७९—६।४।८९ )  
 इत्यस्य परवर्त्तित्वेन 'विप्रतिषेधे परं कार्यम्' इति बलवत्त्वाद् यणि ( यथादेशे प्राप्ते )  
 इत्यर्थः—वार्त्तिक आरभ्यते यथा—खल्लोपाविति = णिलोपश्च अल्लोपश्चैव । इयञ्च  
 यञ्चगुणश्च इत्थिश्च दीर्घश्च—इयञ्च्यण् गुणइत्थिदीर्घाः ( इन्दः ) ; तेभ्यः—विभागे प्रसौ ।  
 पूर्वो विप्रतिषेधो ( निषेधशास्त्रम् ) तेन । अयमर्थः—णिलोपात्तोपी पूर्वविप्रतिषेध-  
 नियमेन इयञ्च्यण्गुणइत्थिदीर्घेभ्यो बलवत्तरौ भवतः इ, यञ्चदीन् व्यपोय प्राक् णिलोप—  
 विधिः अल्लोपविधिश्च ( 'अतोलोप' इत्यतोऽल्लोप इति ) प्रयोक्तव्यौ, ततश्च इयञ्चदी-  
 नामप्रहत्या अततच्चदित्यायामिमतरूपाणि सेत्सन्ति इति । तत्र णिलोप इयञ्च्यण्  
 गुणविधिदीर्घेभ्यः ; अल्लोपसु इत्थिदीर्घाभ्यामेव बलवत्तर इति विवेकः । ननु यदास्माद्  
 वार्त्तिकादेव णिलोपविधिर्गतायंस्तर्हि 'शेरनिटि' इति सूत्रं किं व्यथम् ? नेत्याह—णिलोपस्य  
 खिति । पाचयतेरिति = खन्त्यस्य पचेरित्यर्थः । पाकिरिति—'किञ्चकौ च संशयात्  
 ( ३३१३—३।३।१७४ ) इति किञ्च । ततः 'तितुवतथसिसुसरकसेषु च' ( ३१६३—  
 ७।२।८ ) इति इत्थिन्पेधे 'शेरनिटि' इत्यस्य प्रवृत्तिः । ततो णिलोपे पाकिरिति भवति ।  
 पाकिरिति कस्यचित् पाचकस्य संशया इति वृत्त्याः । किञ्जन्तमवकाश इति । अतैव शेर-  
 निटि इत्यस्य प्रवृत्तिः नान्यत्रेतिभावः वार्त्तिककारस्याभिप्राय इत्यर्थः । इयञ्चादिषु  
 तु पूर्वविप्रतिषेधेन पूर्वोक्तवार्त्तिकमेव आदरणीयमिति । वस्तुगत्या तु वार्त्तिकमिदं  
 नादर्शयम् । शेरनिटीत्यस्मादेव कार्यसिद्धेरित्याह—वस्तुतस्त्विति । अनिटि इति वचन-  
 सामर्थ्यादिति । यतः पाणिनिना 'शेः' इत्यनुक्ता 'शेरनिटि' इत्युक्तम् अतः सर्व्वा-  
 ख्येव आङ्घातुकाणि अस्य सूत्रस्य विषयीभूतानि । ततः किम्—इत्यत आह—तथापेति ।  
 अपवादो = विशेषविधिः । अयम् णिलोपः = शेरनिटीति सूत्रमित्यर्थः । अयं भावः—  
 यदि 'शेरनिटि' इत्यत्र अनिड्वचनं केवलं पाक्सिद्धार्थं कृतं भवेत् तदा अनिटीति  
 न वक्तव्यम् । एकमात्रविषयत्वात् ; किञ्च परत्वादियञ्चादिविधयो यदि णिलोपविधिं  
 चापेक्ष तर्हि 'कारयिता' इत्यादौ इडादौ आङ्घातुके परे गुणेनैव वाचसिद्धेः



‘अनिटि’ इति व्यर्थम् । केवलं ‘चिः’ इत्यनेनैव कार्यसिद्धिः । अतएवात्र अयं विवेको यत्—यतः सूत्रे ‘अनिटि’ इति उपात्तम् अतः सर्वमप्यनिटायाऽंधातुकं षिलोपस्य विषयः । एवञ्च अपवादत्वात्—‘परमित्यान्तरङ्गापवादानामुत्तरोत्तरं बक्षीयः’ इति परिभाषया परानपि इयङ्गादीन् वाधित्वा षिलोपः प्रवर्तते एव । तद्यथा वार्तिकं न कर्तव्यम् । अङ्गोपांशे तु वार्तिकम् आवश्यकमिति स्वीकर्तव्यम् अन्यथा चिकीर्षकः—चिकीर्षादित्येवमादयो न सिद्ध्युः तत्रैवंविधवचनसामर्थ्यस्य ( अनिटि इतिवत्) अभावात् । तथाच चिकीर्षं ण्वुल इति स्थिते षित्त्वाद् ह्रस्वी प्राप्तायां पूर्वविप्रतिषेधे—नियमेन अङ्गोपे इङ्गिनिहत्या रूपसिद्धिः । एवम् चिकीर्ष्यात् ( आशीर्लिङ् ) इति स्थिते ‘अङ्गत्सर्वंधातुकयोः ( २२८८ ) इति दीर्घे प्राप्ते पूर्वविप्रतिषेधेनाङ्गोपः । ततो दीर्घनिष्ठस्मृतौ रूपमिति । शब्दन्दुशेखरे नूभवत् पूर्वविप्रतिषेधपञ्च एव स्वीकृत इति । अथियङ् यण् गुणइङ्गिदीर्घान् क्रमिणोदाहरति इयङ्गिति । अततच्चत्—तद्य तनू-कारणे । तच् + षिच् + लुङ् त् इति स्थिते चङ्गागमद्विलेपु ‘प्राप्तेषु’ अ ताच्चि-ताच्चि अ ( चङ् ) त् इति जाते संयोगपूर्वकत्वाद् यणभावे इयङ् । ततो विप्रति-षेधेन षिलोपे अ तच् तच् अत् इति ततो हलादिशेषे रूपम् । यण्—आटिटत्—अट् + षिच् + लुङ् त् स्थिते चङ्गागमद्विलेपु आट् आटिटि अत् इति जाते ( ‘अजादेस्तु द्वितीयस्य’ इति टिमात्रस्य द्वित्वम् ) तत ‘एरनेकाचः’ इति यणि प्राप्ते पूर्वविप्रतिषेधेन षिलोपो भवति ततश्च आ आटिट् अत् ततो रूपम् । गुणः—कारणेति—ङ्ग + षिच् + युच् = कारि अन् + टाप् ( गुणापवादो षिलोपः ) कार् अन् आ = कारणा । इङ्गिः—कारक इति ङ्ग + षिच् + ण्वुल ( अकः ) = कारि + अकः षित्वाद् इङ्गिः प्राप्नोति पूर्वविप्रतिषेधेन तदपवादः षिलोपः ; ततः कार् अकः = कारकः ( युच् ण्वुल इत्येतौ प्रत्ययौ ‘युवोरनाकौ ( १३४७ ) इत्यनेन अनाकौ इति भवतः ) । दीर्घः—कार्यं ते इति—ङ्ग + षिच् + यक् + शप्ते = कारि य् अ ते = कारि यते = कार् यते ( अङ्गत्सर्वंधातुकयोरिति दीर्घे वाधित्वा पूर्वविप्रतिषेधेन षिलोपः ) = कार्यते । एवं प्रकृते च अकाम् इ अत इत्यत्र ‘एरनेकाचः—’ इति यणं वाधित्वा पूर्व विप्रतिषेधेन षिलोपे अकाम् अत इति स्थिते ।

२३१४ । णौ चङ्युपधाया ङस्वः ॥७।४।१॥

दो । चङ्परि णौ यदङ्ग तस्योपधाया ङस्वः स्यात् ।

The penultimate (अच्) of that which is an अङ्ग (verbal base) becomes short (ङस्व) when the affix णि follows with the affix चङ् after it. Thus अ कान् अत now becomes अकम् अत ।

मित— । णौ, चङि + उपधायाः + ङस्वः इतिच्छेदः । 'चङि' इत्येतत्—'णौ' इत्येतस्य विशेषणमित्याह चङ्परि णाविति—चङ् परो यच्चादिति विग्रहः । तादृशे णौ णिप्रत्यये परत इत्यर्थः । अङ्गमिति अङ्गाधिकारादिति बोद्धव्यम् । तेन अ कान् अ त इति अनेन अ कम् अ त इति भवति । उपधायाः किम्— । अचकाङ्गत् । काङ्ग इत्यदन्तोऽयं धातुस्तेन आकारस्य उपधात्वं न भवति । चङि किम्— । हारयति । अत चङ्भावाद्भ्रुसादेशो न । अथ चङि द्वित्वविध्यंभाहः—

२३१५ । चङि ॥६।१।११ ॥

दो । चङि परिऽनभ्यासधात्ववस्यैकाचः प्रथमस्य द्वे स्तोऽ-  
जादिस्तु द्वितीयस्य ।

The first letter of an एकाच् (containing a single vowel) root and the second letter of an अजादि (having a vowel at the outsê) root are reduplicated when the affix चङ् follows (in लृङ्) । Thus अ कम् अत = अ कम् कम् अत = अ ककम् अत (इलादिः शेषः) = अचकम् अत [अभ्यासिचङ् ( 2182) and "कुहोच" ] :—

मित— । 'एकाचो द्वे प्रथमस्य' ( ६।१।१ ) 'अजादिस्तु द्वितीयस्य' ( ६।१।२ ) 'लिटि धातोरनभ्यासस्य' ( ६।१।८ ) ततः 'चङि' ( ६।१।११ ) इति अष्टाध्यायी-  
सूत्रक्रमः । लिटीति नानुवर्तते तदाह—अनभ्यास धात्ववस्यैत्यादि । 'चङि' इति

परसप्तमी ; तदाह—चङि पर इति—नाव द्विवचनेऽपीति हित्निषेधशब्दा । हित्-  
निमित्तचङ् उपधया व्यवहितत्वादिति द्रष्टव्यम् । एवम् अ कम् अत इत्यतानेन हित्ते  
अ कम् कम् अत = अ ककम् अत = अ चकम् अत ( इलादिशेषे चलेच ) इति स्थिते,  
अभ्यासस्य सन्वदभावं भवतीत्याह :—

२२१६ । सन्वन्नघुनि चङ्परेऽन्गलोपे ॥७।४।८२॥

दी— । ‘चङ्परे’ इति बहुव्रीहिः । अन्यपदार्थो णिः ।  
स चाङ्गस्येति च द्वयमाप्यावर्त्तते । अङ्गसंज्ञानिमित्तं यच्चङ्परं  
णिरिति, यावत् तत्परं यन्नघु, तत्परोऽयोऽङ्गस्याभ्यास,—स्तस्य  
सनीव कार्यं स्यान्नावग्लोपेऽसति । अथवा ‘अङ्गस्य’ इति  
नावर्त्तते । चङ्परे णी यदङ्गं, तस्य योऽभ्यासो लघुपर—  
स्तस्येतादि प्राग्वत् ।

The term ‘चङ्परे’ in the rule forms a बहुव्रीहि compound—  
meaning ‘after which (comes) चङ्’—[ and it is an adjective to  
‘णी’ which is to be drawn from the rule ‘णी चङ्गु पधावाः—’ (2314)  
to make the predication complete. The word ‘णि’ is set apart  
from णि, इ and ऋ । Hence the expression ‘चङ्परे णी’ does  
not include them for they are not एतन् (having the affix  
णि at the end). This word णि and the (carrying) word  
अङ्गस्य move round i. e. they both are taken twice [ thus णि  
is once connected with the word लघुनि (चङ् परे णी यन्नघु तन्निन् परे )  
and at another time it is connected with the expression  
‘अन्गलोपे ( णी अग्लोपेऽसति ) and the word अङ्ग is once taken  
as a निमित्त or cause of ‘चङ्परत्वं’ ( अङ्गसंज्ञानिमित्तं यच्चङ्परम् ) and

at another time it is construed with the अभ्यास ( योऽङ्गस्य अभ्यासः ) ] । Thus the meaning of the rule is—( Note that the rule is explained in two different ways according to the two distinct schools or views viz. यथोद्दिग्मपक्ष and the कार्यकालपक्ष ) that—that, which is the अभ्यास of a short verbal stem ( अङ्ग ) which is followed by the affix षि which again is followed by the affix चङ् on the strength of the designation of a verbal stem ( अङ्गसंज्ञानिमित्तम् )—receives the same operation as has been prescribed for the अभ्यास in सन् provided, owing to the following of the affix षि, there is no elision of ( any of ) the अक् letters ( अ, इ, उ, ऋ, ए of the अङ्ग or the verbal stem ). [ Now he brings forward the other explanation saying ] or—we need not take the word 'अङ्गस्य' twice. ( In this case the meaning then will be ) that, that which is an अभ्यास followed by a short ( अङ्ग ) after which stands the affix षि along with the affix चङ् after it—receives the same operation as has been etc (as in the former case). ( The difference between the two is that the former contains the clause 'अङ्गसंज्ञानिमित्तं यच्चङ्परम्' whereas the latter contains in its stead the clause 'चङ्परिषी-यदङ्गम्' ). Now what follows if the अभ्यास receives the सन्वद-भावः ? To answer this he says in the next rule :—

मित— । सन्वत् + लघुनि, चङ्परि + ( अक् लोपि )—इतिच्छेदः ।

[ सूत्रगतपदार्थः ] । सन्वत् इत्यस्वार्थः—'सनि इव,' सन्नम्यन्त्यादवतिः इत्याह—'सनीव कार्यं स्यात्' इति । 'लघुनि' इति परसप्तमी । तच्च 'अव-लोपीऽभ्यासस्य' ( २६२०—७४१५८ ) इत्यतोऽनुवृत्तिलभ्यस्य 'अभ्यास'—पदस्य विशेषणं तदाह 'यज्ञेषु तत्परी योऽङ्गस्याभ्यास' इति । 'चङ् परि' इति 'षी चङ्युपधाया ऋसः' ( २३१४—७४११ ) इत्यतोऽनुवृत्तिसंज्ञानिमित्तम्—'षी' इत्यस्य विशेषणम्—'चङ् परी

यस्मात्' ( बहुव्रीहिः ) इति तेन च ( बहुव्रीहिणा ) 'यस्मात्—' इत्यनेन शिराचिप्यते । तदाह—अङ्गसंज्ञा निमित्तं यञ्जपरं शिरिति यावदिति । 'अनग् लोपे' इति च भावे सतमी । तदाह—अग् लोपे असति इति । अगित्यनेन—इति—पञ्चिकाभिश्चकि-  
प्रभृतयश्च अग्लोपिनः ( अकं लोपयन्ति ये ते इति विग्रहः ) 'चञ् परे' इति बहु-  
[ वृत्तिगतपदाद्यैः ] । ( २२१२ ) इति श्रिट्स्वुवोऽपि चञ् पराः तेन तेषामपि अभ्या-

सस्य—सन्वदभावः स्यात् तत् बहुव्रीह्याश्रयणे कृती निर्वाह इति चेत् । न । यद्यपि चञ् परमित्यनेन अङ्गनिवाचिप्यते तथाप्यनुवृत्तिवलात् खलन्तस्यैवसाङ्गस्य आचोषो वीक्षणः । ततश्च श्रिट्स्वुवां खलन्तत्वाभात् न तेषां संयहः । एतदेवाह—'अन्यपदार्थो णि'रिति । कौटवचननिदम् । णिमिन्न इति तदर्थः । चञ् परे इत्यत्र कर्माधारयाश्रयणे तु सूत्रगत—'पर'—पदस्य वैयर्थ्यं स्पष्टमेव । केवलं 'चङि' इत्येवमुक्ते एव हि तादृशार्थस्य ल्वाभात् ( चङि परे इति ) । स चाङ्गस्य इति चेति—स चेत्यनेन चञ् परकस्य षोः संयहः । आवर्त्तते इति—हिः संबध्यते इत्यर्थः । तथाच णि—पदस्य अङ्गपदस्य च द्विरा-  
वृत्तिर्ज्ञातव्येव स्पष्टं प्रथमव्याख्याने । द्वितीयव्याख्याने तु अङ्गपदस्य सङ्गदेव प्रवृत्तिरिति । अङ्गसंज्ञानिमित्तमिति—अङ्गस्येति निमित्तभावे ( हेतुहेतुमदभावे ) पठौ । तथाच अङ्ग-  
संज्ञाया निमित्तं यञ्जपरं वर्षं इत्यर्थः । चञ्परो वर्षश्च शेरिकार एव । तेन श्रिट्स्वुवामन्ववर्णानां न यह्यं तेषां प्रत्ययत्वाभावेन अङ्गसंज्ञानिमित्तकत्वाभात् ( यस्मात् प्रत्ययविधिस्तदादि प्रत्ययेऽङ्गमित्युक्तेः ) । ततः—तत्पर इति तत् परं ( सः परो ) यस्मा-  
दिति विग्रहः । अङ्गस्य द्विराहत्या एकम् पदमभ्यासेऽन्वेति इत्याह 'योऽङ्गस्य अभ्यास' इति । अथ द्वितीयव्याख्यानाद्येमाह—अथवेति । अत्र व्याख्याने अङ्गपदस्य—अभ्यासे एवान्वयो द्रष्टव्यः । प्राग् वदिति 'सनीव कार्यं स्यात् षावग्लोपेऽसति' इति शेषः । तदेतत् पञ्चदशमपि कौटवचन्ये स्थितम् । तथा च तद्वचनम्—

'चञ्पर इति बहुव्रीहिणा अन्यपदार्थो शिराचोप्यते । तेन अचकमंत इति केवले चङि सन्वदभावो न भवति । न हि णिज्ज्यतिरेकेण अन्यचङ्परः सम्भवति । तेन चञ्परं षौ यज्ञश्च तच्चिन् परतोऽभ्यासस्य सन्वत् कार्यं भवति इति ।

‘अन्ये तु व्याचक्षते ‘चङ्परि शौ यदङ्’ तदभ्यासस्य सन्वदभावो विधीयते  
‘आ’वित्वादि ।

अनयोः प्रथमपक्ष एव भाष्यारूढः । तथाच भाष्यम्—‘इह कस्मान्न भवति ।  
अजजागरत् ! ‘लघुनिचङ्परि’ इतुच्यते व्यवहितं चातलघुचङ्परम् । इहापि  
तर्हि न प्राप्नोति अचोकरत् । अजीहरत् ( कृहद्रत्यनयोर्लघुनिचङ् ) । वचनाद्  
भवित्यति । इहापि वचनात् प्राप्नोति अजजागरत् । येन नाव्यधानं तेन व्यवहिते  
ऽपि वचनप्रामाण्यात् । केन च नाव्यधानं । वर्णेनैकेन एतेन । पुनः संघातेन व्यवधानं  
भवति न भवति चेति । अनग्लोपे इति किम् । अचकथत् । अदन्तोऽयं धातु-  
नेदन्तम् । अल्लोपस्तु आह्वं धातुकापेधो न तु णिच् प्रत्ययापेचः । अत एवोक्तं  
‘आवग्लोपेऽसतीति’ । ननु अभ्यासस्य सन्वदभावो भवतीतुक्तं किं च सनि अभ्यास-  
कार्यमित्यपेक्षयामाह—

२३१७ । सन्वतः ॥७।४।७८॥

दी— । अभ्यासस्यात इकारः स्यात् सनि ।

The short अ of the अभ्यास is replaced by इकार when  
( the affix ) सन् follows. Thus अ चकम् अ त now becomes अ  
चिकम् अत :—

मित— । सनि + अतः इतिच्छेदः । ‘अव लोपोऽभ्यासस्य’ ( २६२० ) इत्यतो  
अभ्यासस्येत्यनुवर्त्तते । ‘अजामित्’ ( ७।४।७६ ) इत्यत इत् ( इकारः ) इति च ।  
तदाह—अभ्यासस्येत्यादि । अर्थः स्पष्टः । एतेन अ चकम् अत इति सन्वदभावात्  
अ चिकम् अत इति जाते—

२३१८ । दीर्घा लघोः ॥७।४।८४॥

दी— । अभ्यासस्य लघोर्दीर्घः स्यात् सन्वदभावविषये ।  
अचोक्तमत । णिङभावपक्षे—“कमेप्रच्लेयङ् वक्तव्यः” ( वार्त्तिक ) ।  
शोरभावान्न दीर्घसन्वदभावी । अचकमत

संज्ञायाः कार्यकालत्वादङ्गं यत्र द्विरुच्यते ।  
 तत्रैव दीर्घः सन्वच्च नानेकाच्चिति माधवः ॥१॥  
 चकास्वर्थापयत्यूर्णात्यादौ नाङ्गं द्विरुच्यते ।  
 किंस्वस्यावयवः कश्चित् तस्मादेकाच्चिदं द्वयम् ॥२॥  
 वस्तुतोऽङ्गस्यावयवो योऽभ्यास इति वर्णनात् ।  
 ऊर्णा दीर्घोऽर्थापयती द्वयं स्यादिति मन्महे ॥३॥  
 चकास्तौ तूभयमिदं न स्यात् स्याच्च व्यवस्थया ।  
 णोर्विशेष्यं सन्निहितं लघुनीत्यङ्गमेव वा ॥४॥  
 इति व्याख्याविकल्पस्य कौयटेनैव वर्णनात् ।  
 णेरग्लोपेऽपि सम्बन्धस्त्वगितामपि सिद्धये ॥५॥

अथ क्रम्यन्तास्त्रिंशत्परस्मैपदिनः । अण ४४४ रण  
 ४४५ वण ४४६ गुण ४४७ मण ४४८ कण ४४९ क्ण ४५०  
 व्रण ४५१ भ्रण ४५२ ध्वण ४५३ शब्दार्थाः । अणति ।  
 रणति । वणति । वकारादित्वादेत्वाभ्यासलोपी न । ववणतुः ।  
 ववणिय । 'धणि'रपि कौञ्चित् पठ्यते । ओणृ ४५४ अपनयने ।  
 ओणति । ओणाञ्चकार । 'शोणृ ४५५ वर्णगत्योः । शोणति ।  
 शुशोण । 'ओणृ ४५६ संघाते' । ओणति । 'ओणृ ४५७ च' ।  
 शोणादयस्त्रयोऽमी तालव्योष्मादयः । 'पैणृ ४५८ गतिप्रैरण—  
 श्लेषणेषु' । 'प्रैणृ' इतिक्ञित् पठ्यते । पिप्रैण । 'ध्रण ४५९  
 शब्दे' । उपदेशे नान्तोऽयम् । 'रषाभ्याम्—' (२३५) इति  
 णत्वम् । ध्रणति । णोपदेशफलं यङ्लुकि । दन्ध्रन्ति ।

‘वण’ इत्यपि केचित् । वणतुः । वेणिय । ‘कन ४६० दीप्ति-  
कान्तिगतिषु’ । चकान् । ‘एन ४६१ वन ४६२ शब्द’—स्तनति ।  
वनति । ‘वन ४६३ षन ४६४ संभक्तौ’ वनरयभेदात् पुनः पाठः ।  
सनति । ससान । सनतुः ।

The short अन्धास becomes long ( दीर्घ ) in the matter of  
सन्वदभावः । Thus अचिकम् अत now figures as अचीकम् अत=  
अचीकमत । षिङ्भाव etc—It has been said that affixes like  
आय, इयङ्, and षिङ् are optional by the rule ‘आयादय आर्द्धधातुके वा  
( 2305 ) ; so when the affix षिङ् is wanting, ‘it should be  
said that the ल्ङि of कम् ( कम् ) is replaced by चङ्’ (Vartika).  
Thus अचकमत for there being no षि, सन्वदभाव is wanting and  
consequently no दीर्घादेशः । [ ( Now to explain the import of  
the rules ‘सन्वद्वृत्तिषु etc’ and ‘दीर्घो लघोः’ in a single place,  
Bhottoji versifies the same. Before going to translate the  
verses we should explain the परिभाषा ‘यथोद्देशं संज्ञापरिभाषम्’ (1)  
and ‘कार्यकालं संज्ञापरिभाषम्’ ( 2 ) elaborately ; for these have been  
adopted here.

(1) ‘Samjnas and Paribhashas remain where they are  
taught’ ( Kielhorn ). यथोद्देशम् means not going beyond the  
उद्देश or the place where they ( the संज्ञाs and the परिभाषाs )  
have been taught or pronounced in the form of a rule.  
Thus in the present case ( सन्वद्वृत्तिषु चङ्परिदग्लोपे ) we repeat  
the sense only of the words ‘अङ्गस्य’ and ‘अन्धासस्य’ ( which are  
the संज्ञा—words expressed in the rules ‘यस्मात् प्रत्ययविचिन्तादि-



प्रत्यये अङ्गम्' and 'पूर्वोऽभ्यासः' (2178) and not carrying down the very rules to place them by the side of 'सन्वत्प्रभुनि etc.' But this (placing the very rules containing the संज्ञा 'अङ्गम्' and 'अभ्यासः' in the form of 'अङ्गस्य' and 'अभ्यासस्य') we do in the case of the latter (कार्यकाल संज्ञा—) which means :—

(2.) Samjnas and Paribhashas unite with the rules that enjoin certain operations, (provided the Samjnas occur or are valid in those rules, and provided the Paribhashas concern them). ('यत्र कार्ये तत्रोपस्थितं द्रष्टव्यम्—' भाष्यम्)। Thus the difference between the two परिभाषा is that of sense and verbatim use; (of course, there is another difference between the यद्योद्देश्यपक्ष and the कार्यकालपक्ष—( as Nagesha holds ) that on the यद्योद्देश्यपक्ष—the rules given in Panini's last three पादः (2—4). cannot be placed near the परिभाषा contained in or indicated by a Jnapaka in Panini (from अध्याय 1st. to the end of the 1st. पाद of the 8th अध्याय), because so far as the latter are concerned they do not exist (or असिद्ध by the rule 'पूर्वोऽसिद्धम्') whereas, on the कार्यकालपक्ष the परिभाषा are also placed (without restriction) near those rules which are given in Panini's last three padas or sections. But here we are not concerned with this case)].

'संज्ञायाः etc.....माधवः—' Madhava holds that the दीर्घादेशः and the सन्वत्प्रभावः ( of the अभ्यास ) are effected only where, owing to the कार्यकाल of the संज्ञा ( i.e. the presence of the technical term when the operation is going on ), the अङ्ग ( verbal stem ) is reduplicated ( i. e. in the case of one—

vowel-containing or एकाच्क roots only and) not in the case of more-than-one-vowel-containing (अनेकाच्क) roots (where a single part or letter only with its vowel instead of the whole root is doubled). (1st verse) । (Thus कम् being एकाच् is duplicated in full and as a result the form is अचीकमत (with सन्वदभावः and दीर्घादेशः ; similarly अचीकरत् (क + णिच्, लुङ् त्), अपीपचत् (पच् + णिच् + लुङ् त्) and so on.)

'In the case of चकास्ति (चकास् दीर्घी), अर्थापयति (अर्थ + णिच्, = अर्थापि a णिजन्त root with the aug. आपुक्) and ऊर्णोति (ऊर्ण् आच्छादने), not the अङ्ग i.e. whole root but a certain part of it is doubled ; hence these two (i.e. the सन्वदभावः and the दीर्घविधिः) are applicable in the cases of one-vowel-containing or एकाच्क roots only. (2nd. verse).

Thus चकास् + णिच् + लुङ् त् gives अचचकासत् (with the duplication of च only), and अर्थ + आपुक् + णिच् + लुङ्त् gives अर्तार्थपत् (with the duplication of थ only by 'अजादीर्घी तीयस्त्र') and ऊर्ण् + णिच् gives और्ण् नवत् (with the duplication of ण only) ।

'But in fact, according to our opinion दीर्घादेश applies to ऊर्ण् only whereas both (the सन्वदभाव and दीर्घादेश) are applicable to the णिजन्त root अर्थापि (alone) on the score of our explanation 'अङ्गस्यावयवो योऽभ्यासः :- 'that reduplication which is a part of the verbal stem.' (3rd. verse).

Thus और्ण् नवत् (सन्वदभाव is wanting here because there is no अक् in the reduplicate (अभ्यास) hence we have only दीर्घादेश here, and अर्तार्थपत् (with सन्वदभावः and दीर्घः) ।

'But in the case of चकासि (i.e. चकास् + णिच् + लुङ्) both these ( सन्वद्भाव and दीर्घ ) are sanctioned and at the same time not—sanctioned according as the व्यवस्था or regulation is ; ( and the व्यवस्था is that ) the affix णि ( णी ) is an adjective either to the adjoining word 'लघुनि' or to ( the carrying and remote word ) 'अङ्गम्' ( The drift is :—if we interpret—'अङ्गसंज्ञानिमित्त' यङ्ङ्परि णिरिति यावत् तत्परं यङ्गु etc. (1st. Expln.) then there will be no सन्वद्भाव and दीर्घ ( अचचकासत् ) ; but on the other hand if we interpret 'यङ्ङ्परि णी यद्ङ्गम्—' etc. (2nd Expln.) then there will be both सन्वद्भाव and दीर्घ giving अचौचकासत् । ( 4th. verse ).

( We have interpreted the rule 'सन्वद्ङ्गुनि etc.' in two ways ) on the authority of Kaiyata himself and have also construed the affix णि with the term अग्लोप ( cf. his explanation 'बावग्लोपेऽसति' under 'सन्वद्ङ्गुणि' etc. ) to effect the सन्वद्भाव and दीर्घ in respect of अङ्गित roots ( such as पथि कमि शक्ति etc. ). Thus अपीपचत् etc. also are valid ( the word एव in the expression 'कैयटेनैव' is to show that both the views are enunciated by Kaiyata alone and not by Kaiyata and Haradatta as others have explained—Tattwabodhini ).

मित—। अत्र लोपोऽभ्यासस्य ( २६२०—७४१५८ ) इत्यतोऽभ्यासस्येति अनुवर्तते—तच्च लघोरिति पदेन सम्बद्धान्ते तदाह—अभ्यासस्य लघोरिति अथ इत्यर्थः । 'सन्वद्ङ्गुनि यङ् परेऽनग्लोपे' इति सूत्रं सन्वद्ङ्गमिहानुवर्तते तेनेदमपि सूत्रं प्राग्वद् द्विधा व्याख्येयमिति धनयद्राह—सन्वद्भावविषये इति । फलितमाह अचौकमत इति ( अ चिकम् अत इत्यस्थानेन दीर्घे सति रूपम् ) । लघोः किम् ? आ हिंसायाम् । तस्य स्थानाल्लुङि अचिष्वावत् इति । अथ 'आयादय

आरंभानुक्ते वा' इत्युक्त्वा कर्मणिङ्बिकस्याद् विङः अभावपक्षे—दीर्घसन्वद्-  
भावयोरप्यभारात् 'कर्मिण्श्लिङ्क्त्वात्' इति वार्तिकेन चङः प्रातिस्नान च 'अचकमत'  
इति सिध्यति । तदेवाह णिङ्भाव पक्षे इत्यादिना । इह कर्मरक्षणत्वेन चङ्भा-  
वात् वार्त्तिकारवचनम् । अथ पक्षभिः श्लोकैः 'सनवल्लघुनि—' इत्यत्र 'दीर्घो  
लघो रित्यत्र च यन्मत्तदयं संक्षेपादुपन्यस्त' तस्यैव प्रपञ्चार्थमाह—संज्ञायाः कार्य-  
कालत्वादिति—अत्रेदं सम्प्रदायार्थम् शास्त्रे ऽस्मिन् पक्षद्वयं विद्यते । एकः 'यथोद्देशं  
संज्ञापरिभाषमिति' । अपरः 'कार्यकालं संज्ञापरिभाषमिति' । यद्यपि मूलतः कार्य-  
कारिणसुभयोः समानमेव तथाप्यस्ति कश्चिद् विशेषः । तत्र पूर्वस्वार्थः—उद्देश-  
मनतिक्रम्य यथोद्देशम् । संज्ञाः परिभाषाय यत्र यदास्मिन् शास्त्रे उपादिश्लोके  
तत्र तत्रैव तेषामुपस्थितिः द्रष्टव्या नान्यत्रेति । कार्यकालमित्यस्वार्थस्तु—संज्ञाः  
परिभाषाय तत्तत्कार्येण तत्र तत्र ( कार्यप्रदेशे ) काल्यने सन्निधिं प्राप्यने सन्निधाप्यने  
इति । तेन पूर्वपक्षे संज्ञापरिभाषाणामर्थस्वीचीपस्थितिर्न तु तत्तत्संज्ञापरिभाषाविधायक-  
सूत्राणाम् । अन्यपक्षे ( कार्यकालपक्षे ) तु तेषामेवेति भेदः (१) । तथा च प्रकृते  
सन्वल्लघुनि इति सूत्रे दीर्घो लघोरिति सूत्रे च 'अङ्गस्य' 'अभ्यासस्य' च अर्थात् एव उप-  
स्थितिरनुवृत्तिर्यथोद्देशपक्षे—कार्यकालरपक्षे तु अङ्गाभ्यासविधायकयो 'रङ्गस्य'  
'पूर्वोऽभ्यास' इति स्वयोरपि तत्र ( सन्वदित्यत्र दीर्घ इत्यत्र च ) एकवाक्यतया  
अवस्थानमिति । तेन चाथमर्थः 'अङ्गस्य ये द्वे उच्चारणे—विहिते तयोः पूर्वोऽभ्यास—  
संज्ञः स च सन्वद् भवतीति । अतश्च 'अङ्गस्य ये द्वे उच्चारणे' इत्यनेन कृत्ययोग-  
लक्षणा कर्मणि—पठनेव समाश्रियते न लवयवपठ्ठी । पूर्वस्या इतरापेक्षया बलवत्त्वान् ।  
तेन च कृतस्यैव हि अङ्गस्य द्विरुच्चारणम् न तु तदेकदेशस्य तदवयवस्येति यावत् ।  
तथाच 'कृतस्यमङ्ग' यत्र द्विरुच्यते न तु तदवयवमात्रं तत्रैव सन्वल्लघुनीति सन्वद्भावः,  
दीर्घो लघोरिति दीर्घश्च फलति । 'कृतस्यमङ्गश्च' यदा धातुरेकाज् भवति तदैव

(१) इतोऽधिकं जिज्ञासुभिरिव विधेःस्थले परिभाषेन्दुमैखरो द्रष्टव्यः । अस्माभिस्तु  
विस्तारमिया निरस्तमिति ।

दिरूप्यते । तेन एकाक्षधातूनामेवविषये दीर्घसन्वदभावयोर्लाभः । न अनेकाक्ष-  
धातूनामिति कार्यकालपक्षपातिमाधवस्य—मतमिति प्रथमफक्कार्थः । अचीकमत—  
अचीकरत्—( क + णिच् + लुक् )—अपीपचदित्यादुदाहरणम् ।

चकासीति—चकास्य दीर्घाविति धातुः । अर्थमाचष्टे—इति णिचि प्रागुणागमे  
‘अर्थापि’ इति धातुः । ऊर्णुज आच्छादने इति च प्रकृतिः । यथाणामपि श्रितपा  
निर्द्देशः । आदिपदेन जास्य—निद्राचये इत्यादीनां यदृणम् । अयमर्थः—चकासु,  
अर्थ, ऊर्णुं इत्यादिषु अङ्गं न दिरूप्यते किन्तु तेषां कश्चिदवयव एव अनेकाक्षत्वादिति-  
भावः । तत्रानेकाक्षां हलादिः प्रथमावयवस्य एव अजादिस्तु द्वितीयेति विवेकः । यथावैव  
—चकास् इत्यस्य—चकारमावस्यदित्वम् न तु चकास् रूपस्य कृतस्यस्याङ्गस्य । अर्थापि  
रुणातिश्च अजादित्वाद द्वितीयावयवस्य चकारमावस्य ‘ण’ इत्यस्यैव ( सर्वथाच् सहित-  
स्यैव वर्णस्य दिरूप्यतेति बोध्यम् ) इतिमिति । अनयोर्लङ्चिञ्—आर्णयपत् और्णुनवत्  
इति च सिध्यतः । अथ कार्यकालपक्षं निगमयति—तस्मादिति । एकाक्ष—‘एकाक्ष’-  
धातुषु इदं इयम्—‘सन्वदभावः’ ‘दीर्घ’ इत्यर्थः—इति द्वितीयफक्कार्थः ।

स्यादेतत् । किन्तु यदि कार्यकालपक्षमेव समाश्रित्य अथ समाधानं क्रियते तर्हि  
—दिदिरिद्रासति, जिगणयिषति इत्यादिषु—का गतिः । तेषामनेकाक्षत्वाद्  
कस्यस्याङ्गस्य दिरुशरणासम्भवेन—अभ्यासकार्यं न स्यात्,—उक्तरीत्याहि कार्यकाल-  
पक्षाश्रयणे—एकाक्ष धातुष्वेव द्वित्वाभ्यासकार्यादिनियमात्—इत्याशङ्क्य समाधत्ते  
वस्तुत इति—

कार्यकालपक्षापेक्षया यद्योद्देशपक्षस्यैव अभ्याहितत्वाद् इत्यादिष्वभ्युपगमाच्चिति  
मन्तव्यम् । अङ्गस्थिति—‘सन्वद्वचुनि—’ इति सूत्रे अस्माभिः ( भट्टोजिदीक्षितैः )  
‘अङ्गस्य अवयवो योऽभ्यास’ इति वर्णितमुक्तमिति यावत् न तु ‘अङ्गस्य ये हि उच्चारणे  
तव योऽभ्यास’ इत्यादि ( कार्यकालपक्षाश्रयणे—इयमेव व्याख्यानरीतिः ) । तेन  
एकाक्ष अनेकाक्ष चोभयैव धातुषु—दीर्घसन्वदभावौ निर्वाचं भवत इति दर्शयति  
ऊर्णाविति । ऊर्णा—ऊणुधातौ ( केवलं ) दीर्घादेश एव भवेत् न सन्वदभावः ।  
अभ्यासे अकाराभावेन सन्वदभावाभावात् ‘सन्वत’ इति इत्यस्य असम्भवात् । अर्था-

पयतौ णिजन्तायापिधातौ—तु 'दयं' सन्वदभावात्, दीर्घं यत्येतद्दयं 'स्यात्' भवेत् इति 'मग्नहे' वयं मन्वामहे—इत्यस्माकं मतमिति यावत् । तथाच ऊर्णुं इत्यस्य णिचि लुङि चङि—सन्वदभावाभावात् केष्वलं दीर्घादेशेन और्णुनवत् इति भवति । अयं इत्यस्य— णिचि लुङि चङि तु—सन्वदभावाद् दीर्घाथ—भार्त्वीयपदिति । इति तृतीय— फक्कार्यः ।

अथ व्याख्याविकल्पाज्जाक्ते दीर्घं सन्वदभावविकल्पौ भवत इति दर्शयति—

चकास्ताविति—णिजनस्य चकाक्तेः—लुङि ( चङि ) तु व्यवस्थया व्याख्यापेचया इदम् उभयम् इमी दीर्घं सन्वदभावी न स्यात् न भवेत्, स्यात्—भवेत् । तथा च 'सन्वद्वह्नुनि—' इत्यत्र 'चङ् परे षौ यद्वह्नु' इति प्रथमव्याख्याने 'येन नाव्यवधानं तेन व्यवहितेऽपि वचनप्रामाण्यात्' इति न्यायात् ( न्यायोऽयं—'पुमनलघूपधस्य च' ( २१८६ ) इत्यत्र व्याख्यातम् इति तत्रैव द्रष्टव्यम् ) 'अचचकासत्' इत्यत्र चङ्परस्य षेः चकास् इत्यनेकाज्जव्यवधानात्—दीर्घं सन्वदभावी न भवतः ( अचीकमत इत्यत्र तु एकाज्जाताव्यवधानद् भवतः ) ; 'चङ् परे षौ यद्वह्नु'मिति द्वितीयव्याख्याने तु ( दीर्घं सन्वदभावेन ) 'अचीचकासत्' इति भवति । 'चकास्' इत्यस्माद्दसंज्ञकत्वेन तत्परतः एव षेः सत्त्वाद् व्यवधानाभावात् इति ज्ञेयम् । अथोत्तराहोण व्यवस्थामेव दर्शयति—येविशेष्यमिति—चेरित्यस्य विशेष्यम् सन्निहितं ( समीपवर्ति ) 'लघुनि' इति— यदा अनुवृत्तिलम्बं दूरवर्ति 'अङ्गमि'ति इत्यर्थः । तत्र प्रथमव्याख्याने 'षौ यद्वह्नु' इत्यनेन 'लघुनि' इत्यस्य विशेष्यत्वं फलितम् ; द्वितीय व्याख्याने तु 'षौ यद्वह्नु' इत्यनेन अङ्गस्यैव विशेष्यत्वमिति भावः । इति चतुर्थफक्कार्यः ।

ननु किमेवं द्वैविध्यं व्याख्यानं स्वकपोलकल्पितम् उतास्वत किञ्चिद् मानमित्या-  
शङ्काह—इति व्याख्या विकल्पस्येति ।

इति इत्यं कौयटिनैव नत्वन्वे न केनविद् ( एतेन एकं कौयटमतमन्यद् दुरदत्तमतमिति ; व्याचक्षाणा उपेत्या इति एवकारेण—गम्यते ; तथाचाध्याभिरपि सन्वद्वह्नुनि सूत्रे— कौयटयस्य उद्भूतः ) वर्धनात्—कथनात्—तमनुसन्वान्वाभिरपि तथैव व्याख्यातमिति वाक्यशेषः । ननु 'षि'रितीमभावत्वात् 'षावग्लोपेऽसति' इत्युक्ता ( समवत् सूत्रे )

अग्लोपेऽपि तस्य सम्बन्धः साधितः । स च कथम् इत्यत्राह—वेरिति । अगिताम् अपि सिद्धये शीः अग्लोपे अपि—सम्बन्धः स्वीकृत इति वाक्यभेदोऽन्वयः । शीः षिचः अग्लोपे सत्यपि सम्बन्धः स्वीकृतः अन्यथा—कमिशक्तिपचिप्रभृतौमानगिच्छमादाय— तेषां षिचि चङि दीर्घं सन्वदभावी न भवेताम् इति भावः । इति पञ्चमप्रकृत्यायः ।

अथ क्राम्यन्ता इति क्रामु पादविचेपे इत्यन्ता इत्यर्थः । वकारादित्वादिति 'न शश-  
ददवादिगुणानाम्' ( २२६३ ) इति निषेधादिति भावः । ओष्वाक्षकार इति इजादि-  
त्वादात् । अर्धभेदादिति—एकत्र शब्दाद्यंशः अन्यत्र संभक्ताविति भेदः ।

२३१८ । ये विभाषा ॥६।३।४३॥

दी— । जनसनखनामास्त्रं वा स्यात् यादौ किङ्कति ।  
सायात्—सन्यात् । 'अम ४६५ गत्यादिषु ।' 'कन दीप्ति—  
कान्तिगति'—इत्यत्र गतिः परयोः शब्दसंभक्तयौरादिशब्देन  
संग्रहः । अमति । आम । 'द्रम ४६६ ह्रस्व ४६७ मीम् ४६८ गतौ' ।  
द्रमति । दद्राम । 'ह्रान्त—' ( २२८८ ) इति न वृद्धिः । अद्रमीत् । ह्रमति । जह्रम । मीमति । मिमीम ।  
अयं शब्दे च । 'चमु ४६८ छमु ४७० जमु ४७१ भमु ४७२ अदने' ।

The roots जन्, सन् and खन् optionally end in चा when a कित् or ङित् affix beginning with a यकार follows. Thus सायात् etc.—( आशीर्लिङ् ) here the augment यासुद् is कित् by 'किदाशिषि' ( 2216 ). Similarly जायात्—जन्वात् and खायात्—खन्यात् । कन—दीप्ति कान्ति etc. अम गत्यादिषु—means 'to move' ( गति ) and also 'to sound' ( शब्द ) and 'to serve' ( संभक्तौ ) for the word आदि in गत्यादिषु implies 'शब्द' and संभक्तौ' which follow गति, read

in कन दीप्ति ( to shine ) कान्ति ( to wish ) गतिषु etc. ड्रम is मान् hence इडि is prohibited by 'भ्रान्त etc. ( 2299 ). चमु etc means 'to eat.'

मित— । 'जनसनखनां सन्भक्षीः' ( २५०४—६।४।४३ ) इत्यती जनसन—  
खनामित्यनुवर्तते । तदाह—जनसनखनामिति । 'विश्वनीरनुनासिकस्याऽत्' ( २८८२  
—६।४।४१ ) इत्यत आदिति ( आ ) ; अत आह आत्ममिति । वेति विभाषा—  
पदार्थः । 'अनुदाचोपदेश—' ( २४२८—६।४।३७ ) इत्यतः 'किञ्चति' इति  
चानुवर्तते तच्च सूत्रस्थेन 'ये' इत्यनेन तदादिविधिमाद्यित्य विशेष्यते । तदाह—  
यादौ किञ्चति इति । 'ये' इत्यत्र अकार उच्चारणार्थः । य्—भावं तिष्ठति ।  
सायात् इत्यादि—अत किदाशियोति आशीर्लिङि यासुटः किच्चात् प्राप्तिः । एवम्  
जायात्—जन्वात्, खायात्—खन्वात् इति । अम इति आदिभित्वादिपदयाच्चार्यमाह  
—कनदीप्तिकान्तीत्यादि । 'यङो'यङ्गम् । वनशब्दे वनसन संभक्षी इति छि तत्र पाठः ।  
तेन आदिपदेन अनेः शब्दसंभक्तावप्यर्था भवतः इति । चमुअदने इत्यस्य रूपविधिं  
दर्शयति ।

२३२० । छिवुक्लमुचमां शिति ॥७।३।७५॥

दी— । एषामचो दीर्घः स्याच्छिति ।

“आङि चम इति वक्तव्यम्” ( वार्त्तिक ) ।

आचामति । आङि किम् ? चमति । विचमति । अचमीत् ।

जिमिं केचित् पठन्ति । जिमति । क्रसु ४७३ पादविज्ञेपे ।

The अच् of the roots छिड ( छिड् ), क्लसु ( क्लम् ) and चमु  
( चम् ) is lengthened when a शित् ( य्—eliding ) affix comes after  
these. Thus चम् becomes चाम ( and छिड becomes छीव and क्लम् be-  
comes क्लाम )— 'It should be expressed that the अच् of चम्  
is long only when it is preceded by the उपसर्गे आङ्' ( आ ) ( Vartika )



Thus आचामति; why say आङि—witness—चमति and विचमति without दीर्घं । अचमीत् (लुङ्) by ह्यन्त etc (2299). क्रमु—'to step'—

मित—। 'शिति' इति शकारित्प्रत्यये शवादी परे इत्यर्थः । दीर्घं इति 'शमानहानां दीर्घः' श्यनि' ( २५१९—७३।७४ ) इत्यतोऽनुवर्त्तते । दीर्घं इत्यनेन च 'अचथे' ल्यस्याः परिभाषाया उपस्थितिः । तदाह—'अच' इति । आङोति वार्त्तिकं वक्तव्यम् । अन्वत् स्पष्टम् । क्रमु ( क्रम् )—पादविषये इति—

२३२१ । वा भ्राशभ्लाशभ्रमुक्रमुक्तमुत्रसित्, टिल्लघः ॥३।७०॥

दी—। एभ्यः श्यन् वा स्यात् कार्त्थे सार्वधातुके परे ।

The विकरण श्यन् (of दिवादि class) is optionally attached to these roots ( भाश्, भ्लाश्, भ्रम्, क्रम्, लम्, तस्, तुद् and लृष् ) when a सार्वधातुक affix follows in the कर्त्तृवाच्ये ।

मित—। भाशिव्यादि समाहारवन्वात् पञ्चम्यन्तम् । तदाह—एभ्य इति । 'दिवादिभ्यः श्यन्' ( २५०५—३।१।६९ ), 'कर्त्तरिशप्' ( २१६७—३।१।६८ ), 'सार्वधातुके यक्' ( २७५६—३।१।६१ ) इत्येतिभाः क्रमेण श्यन्निति, कर्त्तरीति, सार्वधातुके इति चानुवर्त्तते ; तदाह—श्यन् वित्यादि । श्यन्निति शिदभवति, यकार—मात् शिष्यते ।

२३२२ । क्रमः परस्मैपदेषु ॥७३।७६॥

दी—। क्रमेर्दीर्घः स्यात् परस्मैपदपरेशिति । क्राम्यति । क्रामति । चक्राम । क्राम्यतु—क्रामतु ।

( The penultimates of ) क्रम् become long, when a शित् ( श—eliding ) affix follows in the परस्मैपदे । Thus—क्राम्यति—क्रामति ( optionally श्यन् and शप् ) but in the आत्मनेपदे the form is क्रमते—विक्रमते etc. भाश् and भ्लाश् mean to shine—भाश्यते—भायते ;

भ्लाश्रते etc ; भ्रु ( भ्रम् ) to wander भ्रमति—भ्रमति (in दिवादि—भ्राम्यति by 'श्रमाश्रानां दीर्घः—') चक्राम—by 'अत उपधायाः' ( 2282 ).

मित— । श्रमाश्रानां दीर्घः—' ( १५१२—७३।७४ ) इत्यतो दीर्घ इति, द्विब्रुमुचमामित्यतः शितौति चानुवर्त्तते । अन्येषां तु भाग्य भ्लाश्र् दीर्घौ—घाश्रते—भाश्रते । भ्लाश्रते—भ्लाश्रते । भ्रु चलने ( भ्वादि )—भ्रमति—भ्रमति । ( दिवादी तु भ्राम्यति ) ; क्रमु खानी—क्राम्यति—क्रामति । वसी उर्ध्वी—वस्यति—वसति । तुटच्छेदने—वृथ्यति—व्रीटति । लपकान्ती कान्तिरिच्छा । लथ्यति—लथति इत्यादाहरणानि । चक्राम इति अत उपधाया इति षलि इडिः । क्राम्यतु इत्यादि स्पष्टम् ।

२३२३ । स्रुक्रमोरनात्मनेपदनिमित्ते ॥७।२।३६॥

दी— । अत्र वेट् । अक्रमीत् ।

अथ रेवत्यन्ता अनुदात्तेतः । 'अथ ४७४ वय ४७५ पय ४७६ मय ४७७ चय ४७८ तय ४७९ णय ४८० गती' । अयते ।

The roots स्रु and क्रम् get the augment इट् (in the कर्त्तृवाच्य only) provided there is no निमित्त or cause of आत्मनेपद in them. Thus अक्रमीत्—अट् क्रम् इट् सिच् ईट्—अ क्रम् इम् ईत्—अक्रम ३० ईत् (prohibition of इडि by 'अल्ल—etc' ( 2299 ) and सलीप by 'इट् ईटि') । अय to go अयते—

मित— । स्रुक्रमोः + अनात्मनेपदनिमित्ते इति छेदः । स्रुय क्रम् च (इन्ः) तयोः । पञ्चम्यर्थे षष्ठी ; तेन स्रोः क्रमश्च परस्य सिच् इट् इति लभ्यते । नामिशक्तु प्रथमार्थे षष्ठीत्याह । आत्मनेपदनिमित्तस्याभाव इति अनात्मनेपदनिमित्तम्—'अर्थाभावे अव्ययीभावेन सट् नञ्त्तत्पुरुषो विकल्पते' इति वचनात् नञर्थेऽव्ययीभारः ।

तेन 'अनात्मनेपदनिमित्ते' इति द्विवचनस्थाने व्यत्ययेनेकवचनम् अनात्मनेपद-  
निमित्तयोरित्यर्थः । केषिणु 'आत्मनेपदनिमित्ताभावे' इत्यर्थः इत्याहुः । अर्थस्तु भव्यव-  
समान एव । 'आहुं धातुकस्त्रेह्वलादीः' ( ७।२।३५ ) इत्यत इडित्यनुवर्तते ।  
तेनाद्यं सूत्रार्थः—आत्मनेपदनिमित्तहीनात् ( आत्मनेपदनिमित्ताभावे इति वा ) खोः  
क्रमश्च परतो वलादेराहुं धातुकस्त्रेहागमः स्यात् कर्त्तृवाच्ये मान्यतेति । कर्त्तृवाच्य-  
नियमार्थमेवेदमित्याह—अवैवेडिति । अक्रमीत्—द्वान्तघणेति इह्याभावः । 'इट्  
इटि' इतिसलोपः । खोस्तु अस्मावीत् इति ( 'सिञ्चिइडिः परथी—' इति इडिः )  
अवैचेट् इति किम् भावकर्मलकारेषु मामूत् लपसोष्यते जलिन । इड भावे =  
लपक्रं स्यते । इदं कर्मणि । अवोभयवैवेडभावः । किञ्च 'स्रुक्रमोरुदात्तत्वेनेटिः  
सिद्धे नियमार्थोऽयमित्याह अवैवेडिति तत्त्वबोधिनो । 'निमित्ते इति किम् । खीति  
इति खविता—स इवाचरति खवितीयते । इड ष्यङ् एवात्मनेपदनिमित्तम् न तु  
खीतिरित्याहुंरिति च तत्रैव ।

२३२४ । दयायासञ्च ॥३।३७॥

दी— । 'दय' 'अय' 'आस्' एभ्य आम् स्याल्लिटि ।  
अयाञ्चक्रे । अयिता । अयिषीष्ट ।

The affix आम् is attached after the roots दय, अय and  
आस् in लिट् । Thus दयाञ्चक्रे etc. अयिता ( लुट् ) ; अयिषीष्ट ( आशीर्लिङ् ) ।

मित— । 'कास्प्रत्ययादानमन्त्रे लिटि' ( २३०६—२।१।३५ ) इत्यत आम्  
इत्यनुवर्तते । दयायासञ्च समाहारदन्वात् पञ्चम्यन्, तदाह—एभ्य आम् स्यादिति ॥  
अन्यत् स्पष्टम् ।

२३२५ । विभाषेठः ॥८।३।७८॥

दी— । इणः परो य इट् ततः परिषां षीध्वं लुङ्लिटां वा  
मूर्धन्यः स्यात् । अयिषीठम्—अयिषीध्वम् । आयिष्ट ॥  
आयिठम्—आयिध्वम् ।

The घ optionally becomes सूधन्व् i. e. becomes ट्, of धीध्वम्, लुङ् and लिट् coming after the augment इट्, which again follows a root ending in इण् (a प्रत्याहार containing the letters इउञ्चल् etc. up to 'लण्') । Thus अयिषीदुम्—अयिषीध्वम् (अय + इट् + धीध्वम् (आशीः) । आयिष्ट—अय + लुङ् त = आट् अय् इट् सिच् (०) त the त not being अङ्ग, there is no ईडागम by—अलिसिचोऽङ्गो आयिदुम्—आयिध्वम् (अय् + ध्वम् ( लुङ् ) as before) ।

मित— । विनाषा + इट् : इति ष्टः । 'इणः धीध्वं लुङ् लिटां धीऽज्ञात् २२४७—८३१७८ ) इत्यनुवर्तते, 'अपदान्तस्य सूधन्व्' इत्यतो सूधन्व इति च ; तदाह—इणः पर इति । इट् : इति प्रथमी तदाह 'घ इट् ततः परेषाम्' इति । अयिषीदुम्—अयिषीध्वम्—अय + आशीर्लिङ् ध्वम् इति स्थिते सौयुटि अय सौयुट् ध्वम् इति जाते लोपो व्योरिति यलोपे आहं धातुकत्वेन सलोपाभावे, सौयुट् इडागमे च अय् इ सौ ध्वम् इति भवति ततो सूधन्वादेशे—अयिषीदुम् इति ; आयिष्ट् अय लुङ् त इति स्थिते आट्—इट्—सिचः । ततस्तकारस्य अङ्गत्वाभावाद् ईडाभावे सलोपाभावस्ततो रूपम् । आयिदुम्—आयिध्वम्—अय + लुङ् ध्वम् इति स्थिते आट् = अय इट् सिच् ध्वम् इति जाते आय् इ स् ध्वम् इत्यस्य 'धि चिति सलोपे,' सूधन्वादेशे च आयिदुम् इति ।

२३२६ । उपसर्गस्यायतौ ॥८२॥१८॥

दी— । अयतिपरस्थोपसर्गस्य यो रिफस्तस्य लत्वं स्यात् । प्लायते—पलायते । निस्दुसो रुत्वस्यासिद्धत्वान्न लत्वम् । निरयते । दुरयते । निर्दुरोस्तु निलयते । दुलयते । 'प्रत्ययः' इति त्विणो रूपम् । अथ कथम् 'उदयति विततोङ् रश्मिरञ्जौ' इति भावः । 'इट् किट् कटी' इत्यत्र प्रञ्चिष्टस्य एर्भविष्यति ।

यद्वा “अनुदात्तेत्वलक्षणमात्मनेपदमनित्यम्” ( परि—६७ ) ;  
 चन्निङो डित्करणञ्ज्ञापकात् । वादित्वाद्—ववये । पेये ।  
 मीये । चेये । तेये । प्रणयते । नेये । ‘दय ४८१ दानगति-  
 रक्षणहिंसादानेषु । आदानं ग्रहणम् । दयाञ्चक्रे । ‘रय  
 ४८२ गतौ’ । ‘जयी ४८३ तन्तुसन्तानि । जयाञ्चक्रे । ‘पूयी  
 ४८४ विशरणे दुर्गन्धे च’ । पूयते । पुपूये । ‘क्लूयी ४८५  
 शब्दे उन्दने च’ । चुक्लूये । ‘क्ष्मायो विधूनने । चक्ष्माये ।  
 ‘स्फायी ४८७ ओप्यायी ४८८ वृक्षौ’ । स्फायते । पस्फाये ।  
 प्यायते ।

ल is substituted for the रिक or र् of an उपसर्ग which is followed by अयति i. e. the root अय् । Thus प्र+अयते=प्र+अयते=प्रायते and परा+अयते=पला अयते=पलायते । But निस्+अयते and दुस्+अयते give निरयते and दुरयते without the substitution of ल for the रिक or र्, because the हल i. e. the र् of निस् दुस् is असिद्ध ( as not having existed ) by the rule ‘पूर्वत्तासिद्धम्’ ( Note the situation of the rules उपसर्गस्त्रायती ( 8. 2. 19 ) and ससञ्जुगो रुः ( 8. 2. 66 )—where the latter is subsequent hence it is असिद्ध or invalid towards what is enjoined by the former). But निर्- and दुर- prefixed to अयते gives निलयते and दुलयते for their र् is not the result of हल । The word ‘प्रत्यय’ is not changed into प्रत्ययः for there is no अय following प्रति ( प्रति—इ+अच् ) । Now, if the root अय् is आत्मनेपदी then how to defend उदयति ( उन्+अय्+शट्+७मी ) used by माघ; in ‘उदयति

वितत—' etc ( for to speak truly it would have been उदघमाने ) ?  
 ( The answer is ) Do not explain it as उद् + अथ etc, but derive as  
 उद् इ etc and this is obtained from disjoining क्तिटी ( क्तिटि +  
 इ + ई ) see under ह्यन्तचण etc ( 2299 ) ; or—It is correct by  
 the परिभाषा—'The आत्मनेपद due to the elision of अनुदात्त  
 ( by 'अनुदात्तङित आत्मनेपदम् ) is अनित्य, not persisting i.e. op-  
 tional.'. And this is inferred on the strength of क्तिङ्करण  
 of the root चच्चिङ् which had it been read as 'चचि' ( without  
 'ङ्' ), would have been आत्मनेपद on account of the elision  
 of its 'इ' ( चचि—चच् इ ) which is अनुदात्त and elides and  
 thus is a sign of आत्मनेपद by the rule अनुदात्तङित—' । वादित्वात्  
 —the root वच् being begun with व at the beginning there  
 is no 'एत्वाभ्यासलोप' by the prohibition 'न शशददवादिगुणानाम् {2263}.  
 Thus it does not give 'वेये' as पय which gives पेये not being वादि ।  
 प्रणयते—प्र + णयते । पूयो to burst and to discharge foul smell.'  
 The 'इ' at the end of these roots indicate optional इट् by 'ओदितो  
 निठायाम्' and the 'ओ' of ओध्यायी indicates णत्वं in निठायाम् by 'ओदितश्च' ।  
 ध्यायते :—

मित— । उपसर्गश्च + अयती इति क्तेदः । अयतायिति श्लिषा निहिंष्टस्वाभ्यः  
 सप्तम्यपि—'उपसर्गश्च' इत्यस्य पारायणान विशेषणम् इत्याह—अयतिपरस्त्रीपि । 'यो  
 रिक' इति—'कपोरोलं' ( २३५०—८१२।१८ ) इत्यतोऽनुवृत्तेरिति भावः । प्रायते—  
 प्र + अयते । पलायते—परा + अयते । निस्सुशोरिति । निःसः दुसश्चोत्थयः ।  
 असिद्धत्वात्—'पूर्वत्वासिद्धम्' ( १२—८१२।१ ) इत्यनेनिति यावत् । तथाच  
 'ससलुसो रुः' ( १६२—८१२।६६ ) इति सूत्रम्—एतत्पूर्वापेक्षया परसेवेति । उदा-  
 हरति निरयते इत्यादि । निरुद्रोस्त्विति—नेर्दं कलं सकारफलं तेनासिद्धत्वाभावा

दनेन लत्वम् । 'प्रत्यय इतीति—मति—इ + अच् इति इण्धातोर्वाच्, प्रत्ययेन तत्-  
सिद्धिः; न तु अयतेरितिभावः—'अनभिधानादिति' कौयटः । अथ अनुदात्तल्ललचञ्चतया  
अथधातोरात्मनेपदित्वात् पृच्छति—अथ कथमिति । उट्—अय + शठ + ७मी ईवचन  
इति उट्पूर्वस्य शबन्तस्य प्रायतेः सप्तम्यन्तं मत्वा प्रश्नः । समाधत्त—इट् क्तिट् क्तिटीति ।  
तत् इ ई इति स्त्रीषानिव मते प्रश्नेषिण पाठः कृतः ( 'ज्ञानचणश्चज्ञाण्ट—'  
( २२९६ ) इत्यत्र द्रष्टव्यम् ) । पदान्तरिणैतत् समाधीयते यदिति । अनुदात्तत्विति—  
परिभाषितम्—'अनुदात्तलोपप्रयुक्तं यथात्मनेपदं विहितं तत्र सार्धविक्रमिति' तदर्थः ।  
तत्र लिङ्गं दर्शयति—चञ्चिङ् इति । 'चञ्चिङ्' इत्यनुक्त्वा यदि 'चञ्चि' इत्येव पठ्यते  
तर्हि अनुदात्तस्य इकारस्य लोपेनैव 'अनुदात्तञ्चित्—' ( २१५७ ) इत्यनेनात्मनेपदसिद्धि-  
र्भवेत् । किन्तु तथापि यत् ङकारानुबन्धः क्रियते तेनैदं ज्ञायते यत्—अनुदात्तलोप-  
प्रयुक्तमात्मनेपदं न सर्व्वथेति । तेनापि 'उदयति' इति सिध्यतीति निष्कर्षः । शब्दन्तु-  
शेखरे तु 'इदं (अनुदात्तत्वैतिवचनम्) भाष्ये—न इच्छते' इत्युक्तम् । बादित्वादिति—न  
शशदद—' ( २२६१ ) इति निषेधात्—एवाभ्यासलोपी नैत्यर्थः । पेषि ( पय +  
लिट् ए ) वकारादित्वाभावात् प्राप्तिः । प्रथयते ( प्र + थय + ते ) उपसर्गादसमासे-  
ऽपीति—णत्वम् । नेय ( थय + लिट् ए ) 'णो नः' इति णत्वम् । 'ऊय' इत्यादीनाम्  
ईदित्कारणम् 'श्रीदितो निष्ठायाम्' इति इङ्विकल्पार्थम् । शीप्यायी ( प्याय ) इति  
श्रीदित्कारणं 'श्रीदितय' इति निष्ठानलार्थं तेन 'पीन' इत्यादिसिद्धिः । अथ प्याय +  
लिट् ए ( लिट्: तभयोरेगिरेष् ) इति स्थिते—

२३२७ । लिङ् यङ्गोश्च ॥६॥१॥२६॥

दी— । लिटि यङि च प्यायः पीभावः स्यात् । पुनः  
प्रसङ्गविज्ञानात्—पीशब्दस्य द्वित्वम् । 'एरनेकाचः—' ( २७२ )  
इति यन् । पिप्ये । पिप्याति । पिप्यिरे ।

'The root 'प्याय' is replaced by 'पी' in लिटि and यङ् । Now there  
are two rules ( 'एकाची ई प्रथमस्य' and 'लिङ् यङ्गोः' ) to act upon

प्याय् । By the परिभाषा—'विप्रतिषेधे परं कार्यम्', the latter supersedes the former. But if the former ( एकाचो— ) is invalidated then how the reduplication is to be effected ? For there is another परिभाषा—namely—'सकृद्गतौ विप्रतिषेधे यद् बाधितं तद् बाधितमेव'—'When ( two rules ), while they apply ( simultaneously ), actually prohibit each other, that ( rule of the two ) which is once superseded ( by the other ), is superseded altogether ( and cannot therefore apply again after the latter rule has taken effect ),—Kielhorn. Thus as the rule 'प्यायः पी' has taken effect, the former 'एकाचो—' should not apply again ( बाधितत्वात् ); under the circumstances, Bhattoji says that according to the परिभाषा 'पुनः प्रसङ्गविज्ञानात् सिद्धम्,' the word 'पी' will be reduplicated. This परिभाषा means—'( occasionally the formation of a particular form ) is accounted for ( सिद्धम् ) by the fact that ( a preceding rule ) is allowed to apply again, ( after it had been superseded by a subsequent rule.—' Kielhorn. Thus though the preceding rule 'एकाचो—' is overruled by the subsequent rule 'लिङ्यङोः' yet it ( 'एकाचो—' ) applies again and so पी is doubled' and we get पिप्य—पी पी ए=पि पी ए ( 'ऋद्धः )=पि प्य ए ( by 'एरनेकाचः—' ( २७२ ) ) ।

मित— । लिङ्यङोः + च इति षष्ठेः । लिङ्यङोरिति सप्तम्यन्तम् तदाह—  
लिटि षड्ङि षेति । प्यायः पीडाव इति 'प्यायः पी' ( २०७२—६।१।२८ ) इति पूर्वसूत्रात् । पुनः प्रसङ्गविज्ञानादिति । अथमत्र निश्चयः—'एकाचो ह प्रथमस्ये'ति ( ६।१।१ ) द्वित्वविधायकं पूर्वसूत्रम् 'लिङ्यङोः' इति च ( ६।१।२८ ) पीभावविधायकं परसूत्रम् । तत्र विप्रतिषेधे परं कार्यमिति—नियमेन परेषा पीभावः क्रियते



‘एकाच—’ इति च वाध्यते । एवं चास्य वाधितत्वाद् अत पीशब्दस्य हित्वं न सम्भवति । वाधितस्य पुनस्त्यानासम्भवात् । उक्तं हि—‘सकृद्गतौ विप्रतिषेधे—यद् वाधितं तद् वाधितमेवे’ति ( परिभाषयम्—यदा द्वयोः सूत्रयोः तुल्यबलयोः कुवचित् युगपत्प्राप्तिर्भवति तदा एकेन इतरस्य—वाधे सति वाधितस्य (तस्य) चिराय वाधितत्वमेव भवति इति च तदर्थः । वाधितत्वात् एकाच इति लिङ्ग्यङोरित्यनेन द्रव्यताम् ) । एवं प्राप्ते आह—‘पुनःप्रसङ्गविज्ञानात् पीशब्दस्य हित्वमिति । परिभाषयम्—पुनःप्रसङ्गविज्ञानात् सिद्धम्’ इति । विप्रतिषेधेन यद् वाधितं तस्य पुनरपि क्वचित् प्रवृत्तिर्भवति—इति च तदर्थः । तेन ‘एकाच—’ इत्यस्य पुनःप्रवृत्त्या पीशब्दस्य हित्वं भवति इति भावः । एवं पी पी ए इति स्थिते अभ्यासत्रयस्त्रयस्येऽपि पी ए इति जाते ‘एरनेकाच इति यथादेशे—पिष्वे’ इति सिध्यति । यद्विभक्तु पेपीयते इति । अन्यत्—स्यष्टम् । अथ प्यायी लुङि विशेषमाह—

२३२८ । दीप-जन-बुध-पूरि-तायि-प्रायिभ्योऽन्यतरस्याम्

॥३।१।६१॥

दी— । एभ्यश्चलेषिण् वा स्यादेकवचने तशब्दे परि ।

The affix स्त्रि, coming after these roots ( दीप्, जन, बुध, पूर, ताय and प्राय् ) is optionally replaced by the affix चिण् ( इ ) when the affix त ( 3rd. person आत्मनेपदी sing. ) follows.

मित— । दीपजनेति—इत्तात्—पञ्चम्यन्तम् । तदाह—एभ्य इति । ‘स्त्रीः चिच्’—( २२२२—३।१।४४ ) इत्यतश्चेरिति ‘चिण् ते पद’ ( २४१३—३।१।६० ) इत्यतश्चिण् इति ते इति चानुवर्त्तते । ‘अन्यतरस्यामिति विकल्पार्थकत्वादाह—चिण्-नेत्यादि—इत्तौ एकवचने इतिःस्यष्टार्थम् । दीप दीप्तौ, जनो प्रादुर्भावे, बुध अवगमने, पूरौ आप्यायने । तायु सन्ताने इति धातवः ।

२३२९ । चिणो लुक् ॥६।४।१०४॥

दी । चिणः परस्य तशब्दस्य लुक् स्यात् । अप्यायि—  
 अप्यायिष्ट । 'तायृ ४८८ सन्तानपालनयोः' । सन्तानः  
 प्रबन्धः । तायते । तताये । अतायि—अतायिष्ट । 'शल ४८०  
 चलनसंवरणयोः' । 'वल ४८१ वल्ल ४८२ संवरणे सञ्चरणे च' ।  
 ववले । ववले । 'मल ४८३ मल्ल ४८४ धारणे' । भल  
 ४८५ भल्ल ४८६ परिभाषणहिंसादानेषु' । वभले । वभले ।  
 कल ४८७ शब्दसंख्यानयोः' । कलते । चकले । 'कल्ल ४८८  
 अव्यक्ते शब्दे' । कल्लते । 'अशब्दे' इति स्वामी । अशब्द-  
 स्तुष्योन्भाव इति च । 'तिष्ठ ४८९ देष्ट ५०० देवने' । तितेवे ।  
 दिदेवे । 'षेष्ट ५०१ गेष्ट ५०२ ग्लेष्ट ५०३ पेष्ट ५०४ मेष्ट ५०५  
 स्लेष्ट ५०६ सेवने' । 'परिनिविध्यः—(२२७५) इति षत्वम् ।  
 परिषेवते । सिषेवे । अयं सोपदेशोऽपीति न्यासकारादयः ।  
 तदभाष्यविरुद्धम् । गेवते । जिगेवे । जिग्मेवे । पिपेवे ।  
 मेवते । स्लेवते । 'शेष्ट' 'खेष्ट' 'क्लेष्ट' इत्यप्येके । 'रेष्ट ५०७  
 प्लवगती' । प्लवगतिः प्लुतगतिः । रेवते ।

अथावत्यन्ताः परस्मैपदिनः । 'मव्य ५०८ वन्धने' ।  
 ममव्य । सूच्यं ५०९ ईच्यं ५१० ईच्यं ५११ ईच्यार्याः । 'हय  
 ५१२ गती' । अहयीत् । यान्तवान्न वृद्धिः । 'शुच्य ५१३ अभि-  
 षवे' । अवयवानां शिथिलीकरणं सुरायाः सम्भानं वाभिषवः ।  
 स्नानं च । शुशुच्य । 'शुच्य' इत्येके । 'हृथ्य ५१४ गति-  
 कान्त्योः' । जहृथ्य । 'अल ५१५ भूषणपर्याप्तिवारणेषु' ।  
 अलति । अल ।

The word or (affix) त elides when it comes after the affix चिष्—( इ ) । Thus प्याय् + लुङ् त = अट् प्याय—चिष् त = च प्याय चिष् ० = अप्याय—इ = अप्यायि । अप्यायिष्ट—is formed when चिष् is replaced by सिच् । Thus अट् प्याय् इट् सिच् त—अप्याय् इस् त । ताट्—means सन्तान and पालन—of which सन्तान means to multiply or increase ( and पालन to protect ). अप्यायि etc, like अतायि etc. अयम्—i.e. धेव्—( सिच् ) । न्यासकारादयः i. e. जिनेन्द्रबुद्धि and others. But that is against भाष्य—for धेव् is not read as सोपदेश there.

अथावत्यन्ताः etc.—i.e. ending is अव ( 600 ). रचणे । घान्तत्वात्—i.e. ह्य do not get वृद्धिः owing to the prohibition by 'अन्तश्चण etc, ( 2299 ) and it ends in ह्य । शुच्य अभिषवे—अभिषव means 'to render inactive' and to distil and also 'to bathe' । अल means to dress, to suffice and to forbid.' अल् :—

मित— । चिष्णः इति पञ्चम्यन्तम् तदाह—चिष्णः परस्येति । तशब्दं परिचिषो विधानात् 'चिष्णः' इत्यनेन तशब्द आशिष्यते तदाह—तशब्दस्येति । अप्यायीति—चिष्ण इडभावात् तशब्द—लोपाशेदं सिद्धम् । पक्षे सिचि इडागमे ईडभावात् सलोपाभावे च अप्यायिष्ट इति । प्रबन्धो विस्तरः । अतायि—इत्यादि अप्यायि इत्यादिवत् । अयमिति धेव् इति घातुः । न्यासकारादयो जिनेन्द्रबुद्ध्यादयः । भाष्यविरुद्धमिति । 'यदि सोपदेशः स्यात् तदा स्यात्तत्रिवि अयमपि—सोपदेशलक्षणे पर्युदास्येत् तदकरणात्प्राप्ति सोपदेश इति—'तत्त्ववी—' ।

अथावत्यन्ता इति—अव ( ६०० ) रचणे—इत्यन्ता इत्यर्थः । घान्तत्वादिति—'अन्तश्चणेति ( २२९९ ) निषेधादित्यर्थः । ह्यर्थ इति—कान्तिरिच्छा । अप्यादिव ह्यर्थेति काम्यते इति हिरण्यम् इति 'ह्यर्थेतिः कान्यन् हिर् च' इति उषादिस्त्वात् । अनेति वारणं निषेधः । अथास्य सिचि वृद्धिं विधास्यन्नाह :—

२३३० । अतो लान्तस्य ॥७।२॥

दी— । 'लृ' इति लुप्तषष्ठीकम् । अतः समीपी यौ ल्री  
तदन्तस्याङ्गस्यातो वृद्धिः स्यात् परस्मैपदपरि सिचि । 'नेटि'  
( २२६८ ) इति निषेधस्य 'अतो हलादेः—' ( २२८४ ) इति  
विकल्पस्य चापवादः । मा भवान् आलीत् । अयं स्वरितिदित्येके ।  
तन्मते अलति इत्याद्यपि । जि फला ५१६ विशरणे' । 'ढफल—'  
( २३०१ ) इत्येष्वम् । फेलतुः । फेलुः । अफालीत् । 'मील  
५१७ श्मील ५१८ स्मोल ५१९ च्मील ५२० निमेषणे' । निमेषणं  
सङ्कोचः । द्वितीयस्तालव्यादिः । तृतीयो दन्त्यादिः । 'पील  
५२१ प्रतिष्टम्भे' । प्रतिष्टम्भो रोधनम् । 'शील ५२२ वर्णे' ।  
'निनील । 'शील ५२३ समाधौ' । शीलति । 'कौल ५२४  
वन्धने' । 'कूल ५२५ आवरणे' । 'शूल ५२६ रुजायां  
सङ्कोषे च' । 'तूल ५२७ निष्कर्षे' । निष्कर्षो निष्कोषणम् ।  
तच्चान्तर्गतस्य वह्निर्निस्सारणम् । तुतूल । 'पूल ५२८ सङ्घाते' ।  
'मूल ५२९ प्रतिष्ठायाम्' । 'फल ५३० निष्पत्तौ' । फेलतुः ।  
फेलुः । 'बुल्ल ५३१ भावकरणे' । भावकरणमभिप्रायाविष्कारः ।  
'फल्ल ५३२ विकसने' । चिल्ल ५३३ शैथिल्ये—भावकरणे च ।  
'तिल ५३४ गतौ' । तिलति । 'तिल्ल' इत्येके । तिल्लति ।  
'वेल्ल ५३५ चेल्ल ५३६ केल्ल ५३७ खेल्ल ५३८ च्चेल्ल ५३९ वेल्ल  
५४० चलने' । पञ्च ऋदितः । षष्ठो लोपधः । पेल्ल ५४१  
फेल्ल ५४२ शेल्ल ५४३ गतौ' । 'षेल्ल' इत्येके । खल्ल ५४४  
सञ्चलने' । चखलल । अखललीत् । 'खल ५४५ सञ्चये' ।  
'गल ५४६ अदने' । गलति । अगालीत् । 'षल ५४७ गतौ' ।

सलति । 'दल ५४८ विशरणे' । 'श्वल ५४८ श्वल ५५०  
 आशुगमने' । शश्वल । अश्वलीत् । शश्वल । अश्वलीत् ।  
 'खोलृ ५५१ खोऋ ५५२ गतिप्रतिघाते' । खोलति । खोरति ।  
 'धोऋ ५५३ गतिचातुर्थ्ये' । धोरति । 'त्सर ५५४ ऋङ्गगती' ।  
 तत्सार । अत्सारीत् । 'कार ५५५ हर्षने' । चकार ।  
 'अभ्र ५५६ वभ्र ५५७ मभ्र ५५८ चर ५५९ गत्यर्थाः' ।  
 चरतिर्भक्षणेऽपि । अभ्रति । आनभ्र । मा भवान् अभ्रीत् ।  
 अङ्गान्वरिफस्यातः समीपत्वाभावात् इद्धिः । 'ष्ठिवु ५६०  
 निरसने' । 'ष्ठिवुक्तमु—' (२३२०) इति दीर्घः । ष्ठीवति ।  
 अस्य द्वितीयो वर्णशकारोवेति इत्तिः । तिष्ठेव । तिष्ठिवतुः ।  
 तिष्ठिवुः । तिष्ठेव । तिष्ठिवतुः । तिष्ठवुः । 'हलि च—'  
 '(३५४) इति दीर्घः । ष्ठीव्यात् । 'जि ५६१ जये' । अयम-  
 जन्तेषु पठितुं युक्तः । जयः उत्कर्षप्राप्तिः । अकर्मकोऽयम् ।  
 जयति ।

The word 'लृ' ( in the rule ) is an instance of लुप्तपठौ i.e. is  
 elliptical for 'लृस्व' । The sense is—The इद्धि substitute is directed  
 to the short ष of an षङ् ( verbal stem ) which ends in लृ or र  
 provided this लृ and र are very closely connected to ( or are  
 invariably present after ) the short—ष । This rule supersedes  
 the prohibition ( of इद्धि ) taught in the rule 'नेटि' ( २२६४ ) and  
 and the optional presence of इद्धि taught in the rule 'अतो हलादिः—'  
 ( २२८४ ) । Thus 'मा भवान् अलीत्' 'you should not dress yourself  
 etc. Here the word 'मा' ( माङ् ) has been introduced to make

the इङ्गि obvious to the view ; otherwise the augment आद् being joined to आलीत् ( अल् + इट् + सिच् + ईट् + त् ) it would not have clearly been known whether it ( आलीत् ) is the result of सन्धि<sup>०</sup> or इङ्गि ; for the form is the same in both the cases. अयम् etc.—Some say that अल is स्वरितेत् or स्वरित—pitch-sliding. In that case अल would also give अलति etc by the rule 'स्वरित-जितः क्तं भिप्राये क्रियाफले' ( 2158 ). जि फला, जि for 'जीतः क्तः' ( 3088 ) and आ for 'आदितश्च' ( 3036 ). अफालीत् ( सिच् ) by this rule, अल अल्ल—'to march quick', अशालीत् ( लुङ् ) by this rule, अशलीत्—want of इङ्गि by the explanation 'अतः समीपौ' । मा भवान् अभीत्—here the रेफ ( र् ) being not closely connected with the अ of अश i.e. being intervened by भ in the middle, there is no इङ्गि of the short अ by this rule, जि to win. :—

मित—। लुप्तपठौकम् इति । लुप्तपठौ ( विभक्तिः ) यस्य तत् इति विग्रहः । 'लुप्त' इत्यनुक्ता 'लु' इत्युक्तम् इत्यर्थः । लुच रश्च इति समाहारद्वन्द्वान्तस्य—अन्तशब्देन बहुव्रीहिसमासात् प्रथ्यां 'लुप्तस्ये'ति । लुप्तपठौकलमेव विशदयति, परस्मैपदेषु— ( २२८७—७२१२ ) इत्यतोऽनुवचोरित्यर्थः । मा भवान् आलीत् इति । अत माङ् यद्व्यपुःसरमुदाहरणम् आङभावेन अलतिरकास्य इङ्गिः स्पष्टप्रतिपत्त्यर्थमिति, वीष्यम् । आङागनेऽपि हि संहितया आलीदिति भवति । अतः समीपौ किम्—आखीरीत् अभीलीत् । अतएव सूत्रे 'लुप्तस्येति' अन्तग्रहणं कृतम् । अन्यथा तदन्तविधिनेव तत्सिद्धिं अन्तग्रहणं व्यर्थं स्यात्—इति सामीप्यार्थे व्याख्यातम् । लुप्तस्य किम्—मा भवान् अलीत् । अत सातत्यगमने—इति धातुः । अयं स्वरितेदिति—तेन, तेषां मते—'स्वरित जितः' इति विकल्पेन अलति इत्यादि भवति । अफालीत्—अनेन सूत्रेण इङ्गिः । जिफला इत्यत्र जित्करणम् 'जीतः क्तः' इति निष्ठायेम् । आत्करणाच्च 'आदितश्च' इट्—निषेधायेम् । शील इति । अयं चुरादिरप्यस्ति—शीलं

नीलनिचोत्तम्' इति जयदेवः । अल अल्लति—अश्लीत् अनेन इति । अश्लीत्—  
अतः समीप—त्वाभावात् हलभावः । लर इति । लकार हलादिः शेषः ।  
अकारात्—अत रकारस्य—अतः समीपत्वाद् अनेन इति । ना भवान् अमीत् इति—  
अथ हलभावं स्पष्टयति—अशान्तरफलति । भकारेण व्यवधानादित्यर्थः । जि  
इति अथमशनेष्विति—इकारान्नत्वात् । जि+लिट् अल इति स्थिते—

२३३१ । सन्लिटोर्जेः ॥७३॥५७॥

दी— । जयति; सन्लिनिष्णमित्तो योऽभ्यासस्ततः परस्य कुलं  
स्यात् । जिगाय । जिग्यतुः । जिगुरः । जिगयिथ—जिगिथ ।  
जिगाय—जिगय । जिग्यिव । जिग्यिम । जिता । जीयात् ।  
अजिषीत् । 'जीव ५६२ प्राणधारणे' । जिजीव । 'पीव ५६३  
मीव ५६४ तीव ५६५ णीव ५६६ स्थौल्ये' । पिपीव । मिमीव ।  
तितोव । निनीव । 'चीवु ५६७ क्षेवु ५६८ निरसने' । उर्वी  
५६९ तुर्वी ५७० युर्वी ५७१ दुर्वी ५७२ धुर्वी ५७३ हिंसार्थाः' ।  
ऊर्वाञ्चकाय । 'उपधायां च' ( २२६५ ) इति दीर्घः । तुतूर्व ।  
'गुर्वी ५७४ उद्यमने' । गूर्वति । जुगूर्व । 'सुर्वी ५७५ बन्धने' ।  
'पूर्व ५७६ पर्व ५७७ मर्व ५७८ पूरणे' । 'चर्व ५७९ अदने' ।  
'भर्व ५८० हिंसायाम्' । 'कर्व ५८१ खर्व ५८२ गर्व ५८३ दर्पे' ।  
'अर्व ५८४ शर्व ५८५ षर्व ५८६ हिंसायाम्' । आनर्व । शर्वति ।  
सर्वति । 'इवि ५८७ व्याप्तौ' । इन्वति । इन्वांचकार ।  
'पिवि ५८८ मिवि ५८९ णिचि ५९० सेचने' । तृतीयो  
भूर्द्धन्योष्मादिरित्येके । 'सेचने' इति तरङ्गिण्याम् । पिन्वति ।

पिपिन्व । हिवि ५८१ दिवि ५८२ घिवि न०३ जिवि ५८४  
प्रीणनार्थाः । हिन्वति । दिन्वति ।

कुल is enjoined to जयति i.e. the ज of the root जि is replaced by ग, when it (जि) comes after the अभ्यास, effected or caused by the affix सन् or लिट् । Thus जि+णल्=जि जि च 'अचो जिति' ( 254 )=जि जै अ=जिगाय । जि जि अतुस्=जि जि अतुस् etc ( no guna due to कित्त्व of अतुस् by 'असंयोगात्' 2242) जिगयिथ—जिनेथ—the augment इट् is optional here by the saying 'अजन्तोऽकारणान्वा यस्तासनिट् यलिविडयम्' । जिगाय जिगय—('णलुप्तमोवा') (under 'सूतो—' 2296) जिग्यिथ जिग्यथ ( इट् by 'क्राद्यन्तो लिटि सिद्धमवेत्' and यण् by एकनेकाचः (272). जीता—('तासनिट्') । जीयात्—('आशीर्लिङ्—'अकृतसार्ध—'(2298). अजीवीत्—('सिचिडङिः—') । हिवि ( हिन्व् ) 'इदितौ तुम धातोः'—हिनूति :—

मित— । सन्लिटोः+जिरितिच्छेदः । सन्लिटोरिति निमित्तसप्तमी, नतु पर—सप्तमी अभ्यासविशेषणम्—तदाह—सन् लिट्निमित्तो योऽभ्यास इति । 'अभ्यासाच्च' ( ३४२०—७।३।५५ ) इत्यतोऽभ्यासादिति पञ्चम्यन्तमभ्यासपदमनुवर्तते । कुलमिति—'चनोः कुचिच्छतोः' ( २८६९—७।१।५२ः ) इत्यतः कुलत्वानुवर्तते । 'सन् लिट्-निमित्तो योऽभ्यास' इत्येतन्नाधवमतम् । 'सन्लिटि च परे योऽस्यास' इति परसप्तम्या-त्रयणपुरःसरं प्राचां व्याख्यानं नाइतम् । जयतेर्यङ्लुगन्नात् सगि 'जिजायिषति' इत्यत्र कुलप्रसङ्गात् इति वीध्यम् । जिगाय—जि जि णल्=जि जै अ=जि जै अ ( अचो जिति इति इङिः—तत्र आयादेशः ) । जिग्यतुः—असंयोगादिति कित्वाद् गुणामावः । जिगयिषेति 'एकाच उपदेशे—' इति चाधित्वा भारद्वाजनिघमाद् इड्विकल्पः । जिगाय—जिगय—'णलुप्तमोवा' इति ण्विडिकल्पाद् इङिविकल्पः । जिग्यिषेति—क्रादिनिघमादिट् । 'एरनेकाच' ( २७२ ) इति यण् । जीता—चनिट्—कत्वात् तासाविडभावः । जीयात्—आशीर्लिङि—'अकृत—' ( २२८८ ) इति दीर्घः ।



अजेषीत्—सिचिह्रस्तिः—( २२६७ ) इति ह्रस्तिः । लटि जेष्यति लङि अजेष्यत् इति । धिन्वति इत्यादौ तुनि रूपम् । अयं धिन्विर्विशेषध्विधिमाह—

२३३२ । धिन्विक्कण्वोर च ॥३१८०॥

दी— । अनयोरकारोऽन्तादेशः स्यादुप्रत्ययश्च शब्धिषये ।  
'अतो लोपः' ( २३०८ ) । तस्य स्थानिवद्भावाद् लघूपधगुणो  
न । उ-प्रत्ययस्य पित्सु गुणः । धिनोति । धिनुतः ।  
धिन्वति ।

अकार is the final substitute of धिन्व and क्कण्व i. e. the final letter व of धिन्व and क्कण्व is replaced by अ and the affix उ is attached to them in connection with शप् । Thus धिन्व and क्कण्व become धिन and क्कण । Then comes उप्रत्यय । And this उप्रत्यय is आहंघातुक by 'आहंघातुकं शेषः' । Thus the rule 'अतो लोपः' ( 2308—6. 4. 48 ) comes in. Then by अलोप धिन becomes धिन् । Now appears the rule 'उरन्तलघूपधस्य च' ( 2189—7. 3. 86 ) to take effect upon it. But it is counteracted by the स्थानिवद्भाव of अलोप i. e. though the affix अ has disappeared by 'अतो लोप' yet it is to be treated as present (अकारवदेव विभाष्यम्) । Thus the इ of धि ceases to be the penultimate, for the root is धिन in reality, and not धिन् ; so there is no लघूपधगुणः । See also our notes under 'धिनीति in Kirat 1. sl. 22. ( Here you cannot rejoin that अलोप is not to be taken as स्थानिवत् by the rule स्थानिवदादेशोऽनल्विधौ ( ४८—१११४६ ) as in the case of a single letter ( अल्मवम् ) अ ; for अ is not a letter, originally connected with the root. Thus

अहोप here is an अजादेश and ceases to be an अलिङ्घि । It is for this reason that Panini has stated as 'धिन्विङ्गन्धोरच' and has not said धिन्विङ्गन्धोरलोपय, in which case it would be open to the above objection ). Now the affix उ attaches itself to धिन giving धिनु by 'अतो गुणे' (191—6. i. 97). This उ is gunnated where the affix after it drop its प् (as तिप्, सिप् मिप् etc.). Thus धिनोति धिनोषि etc. धिनुतः (for तम् is not पित्) (Cp. 'सार्ध्व—' २२३४) । धिन्वन्ति—( by इकोयणचि (48). ( शब्दविषये is to be taken as—in place of शप् ) । धिनु + वस् :—

मित— । धिन्विङ्गन्धोः + अ च इतिच्छेदः । धिन्विङ्गन् इत्यनयोरेका निर्दिष्टयोः कृतइन्द्रसमासयोः षष्ठीद्विवचनम् । तदाह—अनयोरेकार इति । अनादेशःअलोऽन्वय इत्यनेन वकारमात्रस्यैव भवति । 'तनादिङ्गञ्भ उः' ( ७।१।६८ ) इत्यत उरिति अनुवर्तते । 'कर्त्तरि कृत—' 'सार्धधातुके च्क' इति च । ततः सार्धधातुकपदं शब्दार्थे परिणमयन्नाह—शब्दविषये सति यत शप् भवति तत्र इत्यर्थः ; शपः स्थाने इति निष्कर्षः । एतेन धिन् इत्यस्य वस्यले अकारे आदिह धिन इति जाते उपस्ययेन च धिन उ इति स्थिते आह—अतो लोप इति । 'आर्धधातुकं शेष' इत्यनेन अप्रत्ययस्य आर्धधातुकत्वम् । उपस्ययस्य आर्धधातुकान्तरं परतस्तिष्ठति । तेन अतो लोप इत्यनेन धिन् उ इति स्थिते धिनोतेल्लूपधगुणं वारयति—तस्य स्थानिवद्-भावादिति । तस्येति अहोपस्य अजादेशत्वादिति भावः । ( अ इति स्थानी तस्य 'लोप' इति आदेशः । स च 'अ' अज्भवति । तेन तत्स्थाने 'य' आदिश्यते स अजादेशो भवति । लोपस्य आदिश्यते । अतय 'लोपः' अजादेशः । स च पुनः स्थानिवद् भवति यतः तस्य पूर्वत्वेन इडस्य धिनोतेस्तिवादेशो विधीयन्ते । एवञ्च धिनोतेरेकारस्य उपपत्त्याभावात् गुणो निवर्तते अकारान्तत्वात् ( धिन् अपि स्थानिवद्भावाद् धिन एव भवति ) । तदाह—लूपधगुणो नेति । पितृभु—तिप्सिपादिषु इत्यर्थः । धिनोति=स्पष्टम् । धिनुतः पिदभावात् गुणः । धिन्वन्ति—इकोयणचि इति यथादेशे रूपम् । धिनु + वस् इति स्थिते :—

२३२३ । लोपश्चास्यान्यतरस्यां स्वीः ॥६।४।१०७॥

दी— । असंयोगपूर्वी यः प्रत्ययोकारस्तदन्तस्थाङ्गस्य लोपो वा स्यात् स्वीः परयोः । धिन्वः—धिनुवः । धिन्मः—धिनुमः । मिपि तु परत्वाद् गुणः । धिनोमि ।

The final (i.e. the उ) of an अङ्ग or verbal base which ends in उकार—an affix not having a conjunct letter preceding it—disappears optionally when म and व follow. Thus धिन् उ वस्=धिन् ० वस्=धिन्वः । Similarly धिन्मः । But in धिनोमि because the पितृविधि follows on लोपविधि, so गुण prevails.

मित— । लोपः + च + अस् + अन्यतरस्याम् + स्वीः इति ष्टुदः । अङ्गाधिकारात् सूत्रस्य 'अस्' इत्यक्षरार्थमाह तदन्तस्य ( उकारान्तस्य ) अङ्गस्वेति । 'स्वी' रिति मवयोः परयोरिति सप्तम्यन्तम् । 'उतश्च प्रत्ययादसंयोगपूर्वादिति' पूर्व्यं सूत्रम् ; तदाह—असंयोगपूर्वी यः प्रत्ययोकार इति । धिन्वः—धिन् उ वस् इति स्थितेऽनेन उलोपे रूपम् । एवं धिन्म इत्यव । ननु धिनोमि इत्यव मकार-सदभावादपि कुवो नलोप—इत्यवाह—मिपिलिति लोपापेक्षया परत्वादित्यर्थः । 'असंयोगपूर्वी यः प्रत्ययोकार' इति किम् । शक्रुवः । आप्रुवः । अव 'क्र' 'प्र' इति संयोगवर्णसञ्चान्नलोपः । प्रत्ययोकार इति किम्—यु मिश्रणे इति धातुस्य वकारिणकारे च परे—युवः, युमः—इति लोपो ना भूत् ।

२३२४ । उतश्च प्रत्ययादसंयोगपूर्वात् ॥६।४।१०६॥

दी— । असंयोगपूर्वी यः प्रत्ययोकारः तदन्तादङ्गात् परस्य हेलुक् स्यात् । धिनु । नित्यत्वादुकारलोपात् पूर्व्वमाट् । धिनवाव । धिनवाम । जिन्वतीत्यादि । रिवि ५८५ रवि

५८६ धवि ५८७ गत्वर्थाः । रिण्वति । रण्वति । 'कृवि ५८८ हिंसाकरणयोश्च' चकाराद् गतौ । 'कृणोति' इत्यादि धिनोतिवत् । अयं स्वादौ च । 'भव ५८९ वन्धने' । भवति । भवतुः । भवुः । अमवीत्—अमावीत् । 'अव ६०० रक्षण-गति-कान्ति-प्रीति-दृश्यवगम-प्रवेश-अवण-स्वाम्यर्थ-याचन-क्रियेच्छा-दीप्तान-लिङ्गन-हिंसादान-भागवृद्धिषु' । अवति । आव । मा भवान् अवीत् । 'धावु ६०१ गतिशुद्धयोः' । स्वरितेत् । धावति—धावते । दधाव—दधावे ।

अथोष्मान्ता आत्मनेपदिनः । 'धुञ् ६०२ धिञ् ६०३ सन्दोपनक्तोशनजीवनेषु' । धुञ्जते । दुधुञ्जे । धिञ्जते । दिधिञ्जे । 'वृञ् ६०४ वरणे' । वृञ्जते । वृञ्जते । 'शिञ् ६०५ विद्योपादाने' । शिञ्जते । 'भिञ् ६०६ भिञ्जायामलाभे लाभे च' । भिञ्जते । 'क्लेश ६०७ अव्यक्तायां वाचि' । 'बाधने' इति दुर्गः । क्लेशते । चिक्लेशीः । 'दृञ् ६०८ वृद्धौ शीघ्रार्थं च' । दृञ्जते । ददृञ्जे । 'दीञ् ६०९ मीण्डेऽज्योपनयननियम-व्रतादेशेषु' । दीञ्जते । दिदीञ्जे । 'ईञ् ६१० दर्शने' । ईञ्जाञ्जते । 'ईष ६११ गतिहिंसादर्शनेषु' । ईषाञ्जते । 'भाष ६१२ व्यक्तायां वाचि' । भाषते । 'वर्ष ६१३ स्नेहने । दन्त्यो-ष्ठादिः । ववर्षे । 'गिषृ ६१४ अन्विच्छायाम्' । 'ग्लेषृ' इत्येके । अन्विच्छा = अन्विषणम् । जिगिषे । पिषृ ६१५ प्रयत्ने' । पिषते । जिषृ ६१६ शोषृ ६१७ एषृ ६१८ प्रेषृ ६१९ गतौ । जेषते । नेषते । एषाञ्जते । पिप्रेषे । 'रिषृ ६२० हेषृ ६२१

ह्येषु ६२२ अव्यक्तो शब्दे । आद्यो वृकशब्दे । ततो द्वी  
 अश्वशब्दे । रिषते । हिषते । ङ्रषते । कासृ ६२३ शब्द-  
 कुत्सायाम् । कासाञ्चक्रे । भासृ ६२४ दीप्तौ । वभासे ।  
 'णासृ ६२५ रासृ ६२६ शब्दे' । नासते । प्रणासते । 'णस  
 ६२७ कौटिल्ये' । नसते । भ्यस ६२८ भये । भ्यसते ।  
 वभ्यसे । 'आङः शसि ६२९ इच्छायाम्' । आशंसते ।  
 आशशंसि । 'ग्रसु ६३० ग्लसु ६३१ अदने' । जग्रसे । जग्लसे ।  
 'ईह ६३२ चेष्टायाम्' । ईहाञ्चक्रे । 'वहि ६३३ महि ६३४  
 वृद्धौ' । वंहते । ववंहे । मंहते । 'अहि ६३५ गतौ' ।  
 अंहते । आनहे । 'गर्ह ६३६ गल्ह ६३७ कुत्सायाम्' ।  
 जगर्हे । जगल्हे । बर्ह ६३८ बल्ह ६३९ प्राधान्ये' । ओघ्यादी ।  
 'वर्ह ६४० वल्ह ६४१ परिभाषणहिंसाच्छादनेषु' । दन्व्योष्ठादी ।  
 केचित्तु पूर्वयोर्दन्व्योष्ठादितामनयोरोष्ठादितां चाहुः । 'प्लिह  
 ६४२ गतौ' । प्लिहिहे । 'विह ६४३ जिह ६४४ बाह ६४५  
 प्रयत्ने' । आद्यौ दन्तप्रोष्ठादिः । अन्यः केवलोष्ठादिः ।  
 'उभावप्योष्ठादी' इत्येके । 'दन्तप्रोष्ठादी' इत्यपरि । जिह-  
 तिर्गत्यर्थोऽपि । बवाहे । द्राह ६४६ निद्राचये । 'निक्षेपे'  
 इत्येके । 'कासृ ६४७ दीप्तौ' । चकाशि । ऊह ६४८ वितर्के ।  
 ऊहाञ्चक्रे । 'गाह ६४९ विलोडने' । गाहते । जगाहे ।  
 जगाहिषे—जघात्ते । जगाहिठे—जगाहिध्वे—जघाट्टे ।  
 गाहिता ।

The affix हि disappears coming after an अङ्गः that ends

in an उकार—the affix having no conjunct letter preceding it ( उ )—. Thus धिन् उ हि=धिन् उ ०=धिन् । The augment आद् ( directed by 'आङुत्तमस्य पिञ्' ( 2204—3. 4. 92 ) is persisting or compulsory. ( नित्य ). Hence it precedes उकारस्योप enjoined by this rule ( 6. 4. 106 ) although it follows upon the former ; for there runs the परिभाषा—'पूर्वपरमित्यान्तरङ्गापवादानामुत्तरोत्तरं वलीयः'. Thus धिन् आव ( आद् वस् सलोप by नित्यं छितः ( 2200 )=धिनी आव ( उ is gunnated and does not clide for the व is now intervened by आ )=धिनव् आव ( अवादीशः )=धिनवाव । Similarly धिनवाम and also धिनवानि । जिन्वति etc— an example of जिवि read after धिवि । अमवीत्—अमावीत् by optional वृद्धि by 'अतो हलादिलौघोः ( 2284—7. 2, 27 ). अर्वा—कान्ति to wish. प्रीति—to be glad. वृत्ति—to be satisfied. अर्वागन्—to know. स्वाम्यर्थ—to exercise influence. अर्वाति—to have. मा भवान् अवीत् here वृद्धि is prohibited by 'नेटि' ( 2268 ).

अघोषान्ताः etc—i.e., ending in श्चसञ्च hence, upto वृषि ( 652 ) कान्तिकरणे । शिच—to learn. कैचित् तु etc, i. e. read vice versa. ऊह—to surmise, conjecture etc. 'गाह् ( गाह् ) to bathe, enter etc. 'जगाहिधे—जघाधे the augment इट् is optional here because the root is ऊदित्—ऊ dropping. जगाहिद्—जगाहिध्वे—जगाद्धे । The first, two are according to the rule 'विभाषेष्टः ( 2325 ), and the last ( जगाद्धे ) is thus—गाह् गाह्वध्वे = गगाह्व ध्वे ( by क्रसः )—ज गाह्व ध्वे ( by 'कृषीयुः' ) जगाद्ध्वे ( by 'हीठः'—324—8. 2. 31 )—जगाद्ध्वे ष्टुनाष्टुः ( 113—8. 4. 41 )—जघाट्ठ्वे ( by 'एकाचो षमो भष् भ्रपन्तस्य सृष्ठीः' ( 326—8. 2. 37 ) । जघाट्ठ्वे ( by ढी ढेलोपः' ( 2835 ). गाहिता ( लुट् )

इत्तास् । This is in case of इत् and when इत् is wanting then गाङ् + ता = गाङ्, डा = गाङ्, धा ( by 'भ्रषस्तथोर्धोऽधः' ( 2280—8. 2, 40 ) = गाङ्, ता ( by छुनाष्टः ( 113 ) = गाङ् by the next rule :—

मित—उतः + च, प्रत्ययात् + असंयोगपूर्व्यात् इतिच्छेदः । उतश्चेति उकारस्य ।

'प्रत्ययात्' इति—'असंयोगात्' इति चैतस्य विशेषणे तदाह—असंयोगपूर्व्याद्य इति । संयोगः ( 'ह्रलोऽनन्तराः संयोगः' ) पूर्वो यस्मादिति विग्रहः । न तथा असंयोग-पूर्वस्तस्मात् । अङ्गाधिकारादाह—तदन्तादङ्गादिति । हेरिति 'अतो हेः' ( २२०२—६।४।१०५ ) इत्यतो हेरिति 'चिथो लुक्' ( २३२८—६।४।१०४ ) इत्यतो लुगित्यस्य चानुवर्तनात् । धिनु इति स्यष्टम् । नित्यत्वादिति—'पूर्वपरनित्यान्तरङ्गापवादानामुत्तरी-चरं बलीयः' इति न्यायेन बलीयस्तादाटः प्राक्प्रवृत्तिः । नित्यो हि विधिः कृते अकृतेऽपि चेतरे—प्राप्नोति इति भाष्यवचनात् । ततश्चाट्-प्रवृत्त्या वकारस्य व्यवहित-त्वेन—उल्लोपाभावे तस्मिन्गुणे—अवादेशे धिनवाव इति ( धिनु आट वस्—धिनु आव—धिनु आव—धिनव् आव इति ) ; एवम् धिनवान् । धिनवानि इतितु—धिनु मिप् इति स्थिते 'मिनिः' इति मिभावे पूर्ववत् 'आहुत्तमस्यपिञ्चेति' आडागमे धिनु आनिप् इति जाते पिच्चादगुणे अवादेशे—रूपम् । कृषि इति 'धिन्विक्त्वयो—' इति सौबस्य ग्रहणं तदाह—धिनोतिवत् इति । अथमिति कृषि । अमवीत्—अमावीत्—अतो-ह्लादेरिति इडविकल्पः । अवेति—अवगमो वोधः । अवातिरधिगमः । मा भवान् इति—नेटीति इडनिषेधः । मा भवानतीदिति वत् । स्मरितेत्—इति ततश्च पदविकल्पः ( स्मरितञित इत्यनेन ) इति दर्शयति धावते धावथे इति—

अधोष्णान्ताः इति—उष्ण ( श ष स ह ) वर्णान्ता इत्यर्थः । ततश्च छुषि ( ६५२ ) कान्तिकरणे इत्यन्तानां लाभः । दीर्घेति मौष्ण्य—इत्या—उपनयन—नियमव्रत आदेशेषु इतिच्छेदः । तत्र मौष्ण्यं केशवपनम्—इत्या यश्च इति अन्त्यः स्पष्टार्थः । कासाञ्चकं—'कास्प्रत्ययादाम्—इत्याम् । आङः शसि इति आङ् पूर्वः शन्स् इति यावत्—'तदा नाशंसी विजयाय सञ्जय' ( महाभारतम् ) ; "आशंसन्ते समितिषु सुराः" इत्यादि शाकुन्तले । "आशंसता वापयति वषाह्" इत्यादिषु तु शस स्तौभादिपरसौपदिनी ग्रहणम् । कैचिलिति—विपर्यासेन

पठन्ति इति भावः । काश्च दीप्ताविति यथा सूर्यः प्रकाशते इत्यादि । ऊह-  
 वितर्क—विहितवितर्को युक्तवार्थनिर्णयः । ऊहते इति—‘कथं तर्हि ‘अनुक्तम-  
 पूहति पश्चिमतो जनः’ अनुदासीनत्ववचस्य तद्धीऽनित्यत्वान्नदोष इत्याहु’रिति तत्त्व-  
 बोधिनी । गाह् (ऊहित्) गाह् इति शेषः । विलोडनमत्र प्रवेशनाद्यर्थपरं न तु  
 प्रतिघाताद्यं कमिति ध्येयम् । जगाहिषि—जघाचे—ऊहित्वात् ‘स्वरतिस्वितिध्वजू दितो  
 वा’ इति इङ्विकल्पः । जघाचे इति । इडभावे जगाह् से इति स्थिते ‘ही ङ’  
 इति जगाढ् से इति जाते, एकाचो वशो भष् इति जघाढ् से इति सम्प्रथमाने ‘पटोः  
 कः सि, (२८५), इति जघाक् से इति भवति ततः सस्यादेशावयवत्वेन पत्वे—जघाचे  
 इति सिद्धम् । जगाहिट्—जगाहिष्—जघाट् इति । विभाषेः इति ढलविकल्पात्—  
 पूर्व्वरूपवचसम् । एतद् इट् पत्ते, इडभावे तु जघाट् इति । तदेवं प्रक्रिया—जगाह्ष्  
 —( हीटः )—जगाढ्—( एकाचो वशोभष्— ) जघाढ्—( ट्, नाट्, )—  
 जघाढ्—जघाढ्, व्—( ङी ङ लोपः )—जघाद् व्—जघाट् । गाहिता—  
 लुटि—इट् पत्ते इदम् । इडभावे तु गाह्ता इति स्थिते—हीटः—गाढ्ता ( भष्सा-  
 धीर्थाऽधः ( २२८०—८२।४० )—गाढ् घा—( ट्, नाट्, )—गाढ्ता ततः—  
 २३३५ । ङी ङ लोपः ॥८३।१३॥

दी— । ङस्य लोपः स्याड्ढे परे । गाढा । गाहिष्यते—  
 घाच्यते । गाहिषीष्ट—घाचीष्ट । अगाहिष्ट अगाढ् । अघा-  
 चाताम् । अघाचत । अगाढाः । अघाढम् । अघाचि ।  
 ‘गृह्ण ६५० गर्हणे’ । गर्हते । जगृहे ।

“ऋदुपधेभ्यो लिटः क्त्विणं गुणात् पूर्व्वविप्रतिषेधेन”  
 ( वार्त्तिक ५८३ ) । जगृहिषे—जघृचे । जघृठे । गर्हिता—  
 गर्हा । गर्हिष्यते—घच्यते । गर्हिषीष्ट—घृचीष्ट । लुङि ।  
 अगर्हिष्ट । इडभावे—

A. ङ elides when it is followed by another ङ । गाहिष्यते—



चात्यते—the former is with इट् and the latter without इट् (in छट्)। Thus गाह् + इट् सति ; गाह् सति = गाट् सति = घाट् सति = ('एकाचो वगो भष्—') = चाक् सति ( षटो; कः सि ) = चाक्ष्यते । गाहिषीष्ट—घाचीष्ट ( आशीर्लिङ् )—( गाह् + इट् + सीयुट् + सुट् + त ) and ( गाह् + सीयुट् + सुट् + त = गाट् + सीय् + स् + त = घाट् सी स् त = चाक् षी प् त = घाचीष्ट ) । अगाहिष्ट—अगाट् ( लुङ् )—अट् गाह् इट् सिच् त ( इट्पच ) अट् गाह् सिच् त ( इड्भावपच ) = अ गाह् स् त—अगाट् ० त ( by 'भ्रलो भ्रलि' ( 2231—S. 2. 26 ) = अगाट् घ ( भ्रवस्तथोर्ध्वः ) = अगाट् ट = अगाट् ( by this rule ). अघाघाताम्—अ गाह् सिच् आताम् then as before 'घ्' for 'ग्', 'ट्' and then क्' for ह् and स changes into घ । So अघाचत ( here भ्र is replaced by अत् by 'आत्मनेपदेष्वन्तः' ( 2258—7. 1. 5 ), अगाटाः—अट् गाह् सिच् घास्—अगाट् ० घास्—अगाट् टास् etc. अघाट्टम्—अट् गाह् सिच् ध्वम् अगाट् ० ट् वम् etc. अघाशि—अट् गाह् सिच् इट् अगाट् स इ—अघाक् ष इ । गृह् ( जदित् ) गृहणे 'to condemn'. अगृह्णे here गृह् is not gunnated by the Vartika 'अट्टपदेषु लोटः ( 593 ). See under rule 'आदिर्जिट् लवः— ( 2289—1.3.5 ). अगृह्णे etc like जगाहिषे etc.

मित—। स्पष्टम् । गाहिष्यते—चात्यते इड् विकल्प्यात् लटि पूर्वमित्पक्षे । परन्तु इड्भावे, तदित्यम्—गाह् सति गाट् सति ( हीट् )—चाक् सति ( एकाचो वगो भष् इति भष्भावाद् गकारस्य चकारः, 'षटोः कः सि' इति टकारस्य च ककारः )—चाक् ष्यते ( पलं ) ततो रूपम् । गाहिषीष्ट घाचीष्ट ( आशीर्लिङ् ) इड् विकल्पः । इट्पच—गाह् इट् सीयुट् सुट् त—गाह् इ सीय्—स् त ( यलोप—पलट्त्वानि । इड्भावे—गाह् सीय् स् त—चाक्षीष ट ( भष्भावटलकत्वपलट्त्वानि ) । अगाहिष्ट—अगाट् ( लुङ् ) अगाह् इट् सिच् त ( इड्भावे )—अगाह् स् त ( इड्भावपच ) अगाट् ० घ ( हीट्—भ्रवस्तथोः—सलोपश्च )—अगाट् ट



मित—। शलः + ( इक्—उपधात् ) + अनिटः क्तः इतिच्छेदः। 'धातो-  
रिकाचो हलादिः—' ( २६२६—३१।२२ ) इत्यतोधातोरित्यनुवर्तनात्—शल इत्यनेन  
तदन्तस्य शङ्खम् । तदाह इगुपधो धः शलना इति । इक् उपधायां यस्वेति वियहः ।  
शलः ( शलनात् ) इगुपधात्—अनिटः—इतितयम्—अनुवर्तितलभ्यस्य धातोर्विशेषणम् ।  
क्तः सिजपवादः । तस्य सकारः अकारेण सङ्गतिष्ठति ककारो लुप्यते । अष्टचत—  
ऋह् + चिल + त इति स्थिते अनेन क्सादेशेऽडागमे—अ ऋह् क्त त इति जाते क्तस्य  
क्त्विनेन गुणाभावे—अ ऋह् स त इति भवति । ततः पूर्ववत्—'हो ङः' 'षटोः  
क्तः सि—' 'एकाचो वशी भष्—' इत्येषां—प्रहृत्वा षत्वे च अष्टक्षत इति ततो  
रूपम् ।

२३३७ । क्तस्याचि ॥७।३।७२॥

दौ—। अजादौ तङि क्तस्य लोपः स्यात् । 'अलोऽन्तरस्य'  
(४२) । अष्टच्चाताम् । अष्टचन्त । 'ग्लह ६५१ च' । ग्लहते ।  
'धुषि ६५२ कान्तिकरणे' । धुषते । जुषुषे । केचित् 'घष'  
इत्यदुपधं पठन्ति ।

अथार्हल्यन्ताः परस्मैपदिनः । धुषिर ६५३ अविशब्देन ।  
'विशब्देन प्रतिज्ञानं । ततोऽन्यस्मिन्नर्थे' इत्यके । 'शब्दे'  
इत्यन्ये पेटुः । घोषति । जुघोष । घोषिता । इरित्वादङ् वा ।  
अधुषत्—अघोषीत् । 'अच् ६५४ व्याप्तौ' ।

क्तः elides when an अजादि ( beginning with a vowel ) तङ्  
( i.e. an आत्मनेपद affix ) follow. By 'अलोऽन्तरस्य' the final letter अ  
only elides and not the whole word 'क्त' । Thus अष्टच + चाताम् =  
अष्टच + चाताम् = अष्टच्चाताम् । Had the अलोप not been ordained by

this rule then the form would have been अघृचेयाताम् by the rule 'आतो ङितः' ( २२३५—७।२ ८७ ) । अघृचन्त—अघृच् + अन्त ( the whole ( अघृच् ) being अदन्त the rule 'आत्मनेपदेष्वनतः' ( २२५८ ) does not apply here ).

अघाईत्यताः—i.e. upto अह ( ७४० ) पूजायाम् । घुषिर् ( घुष् )—It has been made 'इर्—eliding' to make it have optional अङ् in लुङ्, by 'इरितो वा' ( २२६९ ) । प्रतिज्ञान—means to promise, to admit etc. घोषात ( by पुगन्त लघूपधस्य च ) । अच् ( अच् ) to pervade.

मितं—। क्सस् + अचि इतिच्छेद । 'क्सस्' इत्यस्मादेव शायते यत् क्सादेशोऽदन्त इति । अचि इत्यनेन तदादिविधिसुदाहः अजादाविति । तङीति 'लुग् वा दुष्टदिहलिहगुहामात्मनेपदे दन्त्य' ( २३६५—७।३।७३ ) इत्यत एव अपकर्षेणात् आत्मनेपदसिद्धौ, [ उत्तरसूत्रात् आनयनं नाम अपकर्षः ] इती 'तङि' इति केषाञ्चित् प्रक्षेपः—काशिकादावनुक्तत्वादिति तत्त्वबोधिन्यादी स्पष्टम् । अलोऽन्यस्येति—अनेन क्सस् अ लोप इति भावः । अलोपाभावे तु अघृचेयाताम् इतिव भवेत् 'आतो ङितः' ( २२३५ ) इति ङिताम् इयादेशविधानानात् । अघृचन्त—अघृच् भ इति स्थिते भस् अजादित्वाभावात् क्सस् अकारलोपी न भवति । ततश्च ( क्सस् अलोपाभावात् ) 'आत्मनेपदेष्वनतः' ( २२५८ ) इत्यस्यापि अप्रवृत्तिः । भयभावदलकत्वत्वानि पूर्व्ववत् ।

अघाईत्यन्ताः इति—अहं ( ७४० ) पूजायामित्यन्ताः घुषिर् ( घुष् ) 'इरितोवा' इति लुङि अङ् विकल्पार्थमिदं प्रकरणम् । प्रतिज्ञानसभ्युपगमः । अघुषत् इति अङ्पक्षे । अघोषीत् इति सिचपक्षे । इट् धातोर्युं च ईट् चिति ; सिजलोपः । अघु उदिन्-करणमिट् विकल्पार्थम् 'स्वरतिसृति—' ( २२७९ )—इति सूत्रात् ।

२३३८ । अचोऽन्यतरस्याम् ॥३।१।७५॥

दो—। अचो वा अ्प्रत्ययः स्यात् कर्त्तर्ये सार्वधातुके

परे । पक्षे शप् । अक्षीति । अक्षुतः । अक्षुवन्ति ।  
 अक्षति । अक्षतः । अक्षन्ति । आनक्ष । आनक्षिथ—आनष्ट ।  
 अक्षिता—अष्टा । अक्षिथति । 'स्कोः—' (३८०) इति कलोपः ।  
 'षढोः कः सि' (२८५) । अक्ष्यति । अक्षुतु । अक्षुहि ।  
 अक्षुवानि । आक्षुत् । आक्षुवम् ॥ अक्षुयात् । अक्ष्यात् ।  
 ऊदित्वाद् वेट् । 'नेटि' (२२६८) । मा भवान् अक्षीत् ।  
 ( मा भवन्तौ ) अक्षिष्टाम् । ( मा भवन्तः ) अक्षिषुः । इडभावे  
 तु—मा भवान् आक्षीत् । ( मा भवन्तौ ) आक्षाम् । ( मा  
 भवन्तः ) आक्षुः । तच् ६५५ त्वच् ६५६ तनूकरणे ।

The affix च् is optionally attached to the root अक्ष् when a सार्ध-  
 धातुक affix follows in the active voice, शप् comes in when च् is  
 wanting. Thus अक्षीति—etc. अक्षु वन्ति by 'अचिच् धातु—' (२७१) उक्त् ।  
 इति अक्षन्ति—'अतो गुणे—' (१८१) इति पररूप । आनक्ष—by 'अत आदिः' (२२४८)  
 and 'तच्चात्रुङ् द्विहलः' (२२८८) । आनक्षिथ—आनष्ट—optional इट्, for  
 the root is ऊदित् । इट् पक्षे—अक्ष् अक्ष् इट् घल्—अक्ष् अक्ष् इथ—आ नृट्  
 च् अक्ष् इथ—आन् अक्ष् इथ (हलादिः शेषः)—आनक्षिथ । इडभावपक्षे—आनक्ष्  
 थ—आनक्ष् थ—आनक्ष् ठ ('स्कोः—' (३८०—८२) (२८) thus क elides and थ  
 becomes ठ by ट्ना ट्, ( ११३ ) । अक्षिता—अष्टा ( लृट् ) । अक्षिथति—  
 अक्ष्यति ( लृट् ) the process of the latter is being shown thus—स्कोः  
 etc. अक्ष् स्वति—अ ० अक्ष्यति ( then by षढोः—(२८५) ष changes into  
 क् )—अक् स्वति—अक्थ्यति—अक्ष्यति । अक्षुतु—by 'पितृसु गुणः' as अक्षीति  
 etc. अक्षुहि—here 'उतथ प्रत्ययादसंयोगपूर्व्यात्' (२३३४) does not apply  
 for उ comes after a संयोगपूर्ववर्ण ( ञ् ) hence no हिलोप । अक्षुवानि

see धिनवानि under 'धिनिकृष्णोर च' (२३३२) । आच्छीत्—अच्छ् + लङ्  
तिप्—आट् अच्छो त्=आ अच्छीत् । आच्छवम्—आच्छो + मिप् (अम्)—  
'तस्यस्यमिपां तातंतामः' । अच्छुयात्—विधिलिङ्—hence no दीर्घ by 'अकृत्—'  
(२२६८) । अल्यात्—( आशीर्लिङ् ) । Here neither ऋ nor श्च् comes  
in, for, it is an आइंधातुक । मा भवान् अच्छीत्—अचिष्टाम्—अचिषु—here  
there is no वृद्धिः by the rule 'नेटि' ( २२६८ ) । But if मा is dismissed  
the लुङ् forms of अच्छ् will be आच्छीत् आचिष्टाम् आचिषुः ect ( by सन्धिः  
with आट् ) । When there is no इट्—वृद्धि will come in by  
'वदन्नजहलन्तस्याचः' ( २२६७ ) giving ( मा भवान् ) अच्छीत् etc. तच् लघ्  
( ऊदित् )—to make thin or smooth etc.

मित— । अच्छः ( इष्टी१व ) + अन्यतरस्याम् इति ऋदः । 'स्वादिभ्यः ऋः'  
( २५२३—३१।०३ ), 'कर्त्तरिश्चप्' ( २१६७—३१।६८ ), 'सर्वधातुके यक्'  
( २७५६—३१।६७ ) इत्येतेभ्यः क्रमिणश्च रिति, कर्त्तरीति, सर्वधातुके इति, चानुवर्तते ।  
तदाह—ऋ प्रत्ययः स्वादित्यादि । तत्र श्न्वभावपक्षे श्वित्याह—पक्षे श्विति । ऋ पक्षे  
इपं दर्शयति—अच्छीति इत्यादि । पितृसु गुण इत्युक्त्वाद् गुणः । अच्छुतः—तसः  
अपिच्छाद् गुणाभावः । अच्छ वन्ति—'अचिन्नु धातु—' ( २७१ ) इत्युक्त्वाद् । अच्छति—  
अपि रूपम् । लघूपधलाभावाद् गुणाभावः । अच्छन्ति 'अतो गुणे' ( १८१ ) इति  
पररूपत्वम्, भवन्ति इति वत् । आनच्छ—लिटि 'अत आर्द' रिति दीर्घः ( २२४८ )  
ततः 'तस्मान् लुङ् द्विहलः' ( २२८८ ) इति नुडागमः । अच्छ् अच्छ् अ—आच् अच्छ् अ—  
आनुट्च् अच्छ् अ—आन् अच्छ इति । आनच्छिथ—आनष्ट इति । ऊदित्वादिङ् विकल्पः ।  
पूर्वोक्तप्रक्रियया आनाच् इति जाते इटि थलि—आनच्छ् इथ—आनच्छिथ । इडभाव—  
पक्षे आनच्छ् थ—आनक्प् थ—'स्त्रोः'—( ३८० ) इति क्लोपे आनच्छ् ततः—  
ह्रुनाह्रु रिति वस्व ह्रुत्वे—आनष्ट इति । अच्छिता—अष्टा ( लुट् ) पुञ्जवत् प्रक्रिया ।  
लृटि रूपमाह—( इट्पक्षे ) अच्छिथति ( अच्छ् इट् सति ) ; अनिट्पक्षे—अच्छ् सति  
इति स्थिते स्त्रोरिति क्लोपे अच्छ् सति इति जाते—षटोः कः सि ( २६५ ) इति ।

पस्य क्तले स्वस्य षले च अक्ष्यति ततो अक्ष्यति । अक्षीत्—पिप्त्वाद् गुणः । अक्षुहि—  
 अत्र 'क्ष' इत्यस्य संयोग-संज्ञकत्वेन लकारस्य संयोगवर्णपूर्वकत्वाद् 'उतय—' (२१३४)  
 इत्यस्याप्रवृत्तेर्हिलोपाभावः । अक्षवानि—'मिनि' 'आङुतमस्य पिच्च' इत्यादिना—  
 लप्रत्ययस्य गुणेन अवादेशेन च 'धिनवानि' इतिवद् रूपम् । आक्षीत्—आङुजादीना-  
 मित्याद् पिप्त्वाद् लप्रत्ययस्य गुणः 'इतये'ति (२२०७) तिप इलोपश्च । अक्षाम्—  
 आङुगुणावादेशाः, 'मिपः' अमादेशश्च 'तस्यस्यमिपां तांतंतामः' इति । अक्ष्यात्  
 इति श्रुपच् विधिलिङ्ग रूपम् । 'अक्षत्' (२२८८) इत्यस्य आङुधातुकविषयत्वाद्  
 दीर्घाभावः । शपि तु—अच्त्—(विधिलिङ्ग)—लङि—आचत्—लोटि—अचत् ।  
 अक्ष्यात् इति त्वाशीर्लिङ्गि । अवाङुधातुकत्वेन श्रुपोरभावः । लुङि रूपं  
 दशमिष्यन् आङु—ऊदित्वादिति । तत्र इट्पच् 'नेटि' (२२६८) इति वृद्धि—  
 निर्पेधाद् अचीट् इत्यादि । माङुभावेतु आचीट् इत्यादि समानमेव । इङ्गभावपक्षे—  
 'वदन्नजिति' (२२६७) इलन्नलक्षणायां वृद्धौ आचीत्—इत्यादि । अवापि माङुभावे  
 पूर्ववत् । तच्चू त्वचू (ऊदित्)—तनूकरणं संस्करणं यथा—तच्छीति काष्ठं  
 तच्चा इति । अनयोः पूर्वस्यैव अत्र प्रत्ययो भवति नेतरस्येत्याह—

२३३८ । तनूकरणे तच्चः ॥३।१।७६॥

दो— । श्रुः स्याद् वा शब्दविषये । तच्छीति—तच्चति  
 वा काष्ठम् । ततश्चिथ—ततष्ठ । अतच्छीत् । अतच्छिष्ठाम् ।  
 अताचीत् । अताष्टाम् । 'तनूकरणे' किम् ? वाग्भिः सन्तच्चति ।  
 भर्त्सयतीत्यर्थः । 'उच्च ६५७ सेचने' । उच्चाचकार । 'रच्च  
 ६५८ पालने' । 'णिच्च ६५९ चुम्बने' । प्रणिच्चति । 'त्रच्च  
 ६६० वृच्च ६६१ णच्च ६६२ गती' । त्रच्चति । स्त्रच्चति । नच्चति ।  
 'वच्च ६६३ रोषे' । 'संघाते' इत्येके । 'मृच्च ६६४ संघाते' ।  
 'भ्रच्च' इत्येके । 'तच्च ६६५ त्वचने' । त्वचनं संवरणं त्वचो

ग्रहणं च । 'पक्ष परिग्रहे' इत्येके । 'सूच' ६६६ आदरे' ।  
सुपूच' । 'अनादरे' इति तु काचित्कोऽपपाठः । अवज्ञा-  
वहेलनमसूचणम्' इत्यमरः । काचि ६६७ वाचि ६६८ माचि  
६६९ काङ्क्षायाम् । 'द्राचि ६७० ध्राचि ६७१ ध्वाचि  
६७२ घोरवाशिते च' । 'चूष ६७३ पाने' । चुचूष । तूष  
६७४ पुष्टौ । 'पूष ६७५ वृद्धौ' । 'मूष ६७६ स्तोत्रे' । 'लूष  
६७७ रूष ६७८ भूषायाम्' । शूष '६७९ प्रसवे' । प्रसवोऽभ्यनु-  
ज्ञानम् । तालव्योष्मादिः । यूष ६८० हिंसायाम् । 'जूष  
६८१ च' । 'भूष ६८२ अलङ्कारे' । भूषति । ऊष ६८३  
रूजायाम् । ऊषांचकार । 'ईष ६८४ उच्छे' । 'कष ६८५  
खष ६८६ शिष ६८७ जष ६८८ भूष ६८९ शष ६९० वष ६९१  
मष ६९२ रुष ६९३ रिष ६९४ हिंसार्थाः' । तृतीयषष्ठी  
तालव्योष्मादी । सप्तमो दन्तप्रोष्ठग्रादिः । चकाष । चखाष ।  
गिशेष । शिशेषिष । शिष्टा । क्तः—अशिचत् । अशेचत् ।  
जेषतुः । जभषतुः । शेषतुः । ववषतुः । भेषतुः ।

The root तच् meaning to thin, gets the affix श्नु optionally  
in the matter of शप्, i. e. when a सार्वधातुक follows in the active  
voice. तच्णोति like अच्णोति, and तच्चति like अच्चति । ततचिध—  
ततड—optional इट् because it is ऊडित् ( see स्वरतिसृति—२२.७९ ) तच्  
तच् इध—ततचिध । तच्, तच्, थ—ततक्ष थ, then क is dropped by  
स्त्रीः ( ३८० ), and थ becomes ठ by 'टुनाटुः' ( ११३ )—ततष्, ट=ततड ।  
अवधीत् ( सुङ् )—अट् तथ इट् सिच् ईट् त्—अतच्, इस् ईत् here इडि is



barred by 'नेटि' ( २२६८ )—अतच्, इ ० ईत् elision of स् by इट इटि'—  
 अतच्, ईत् । अतच्चिहाम्—अट्, तच्, इट्, सिच् ताम् (तससाम्)—अतच्, इस् ताम् ।  
 अतच्चिषुः—अट्, तच्, इट्, सिच् मि ( लुस् )—अतच्, इस् उस्—अतच्चिष् उस्—  
 अतच्चिषुस् । These are in the इट् पक्ष and in the इडभावपक्ष—अताचीत्  
 etc—वृद्धिः here being enjoined by 'वदव्रज'—( २२६७ ) । Why say  
 तनूकरणे—'to thin or polish etc.'—witness शम्भिः etc 'is reproach-  
 ing with (harsh) words,' उच्च 'to sprinkle,' उच्चाक्षकार—'आम्' comes  
 because it is इजादि and गुरुमान् by 'संयोगे गुरुः ।' प्रणिचति—being  
 शोपदेश, चिच्च first becomes मिच्च by 'शोनः' then by 'उपसर्गादसमासेऽपि—'  
 ( २२४७ ) gets यत् । क्वाचित्क—means ( read ) somewhere, चूष to  
 drink ( to suck ), शूष प्रसवे—here प्रसव means permission, शिशेष—  
 क्षिट् of शिष to injure etc. क्सः ( in लुङ् ) i.e. by the rule 'श्ल  
 इगुपधाद—' ( २२३६ ) ।

मित— । स्पष्टम् । ततच्चिध—ततड । कदित्वादेद् । इडभावे = ततड—  
 तच्, तच्, थ—ततक्ष, थ—कलोपः ष्टुलम्—ततड । अतचीत्—अताचीत्—  
 कदित्वाद् इट्पक्षे 'नेटि' ( २२६७ ) इति हलन्तलक्षणाया इड् नि' षेधात् अतचीत् इति ।  
 इडभावपक्षे तु 'वदव्रजहलन्तस्याचः' ( २२६७ ) इति वृद्धिः । भिन्नप्रत्यये अतच्चिषुरिति  
 ( भेजुंस् इति । ) तनूकरणभिन्नार्थे अु प्रत्ययो नेति दर्शयति—तनूकरणे किमिति ।  
 उच्चाक्षकारिति—संयोगपरत्वेन गुरुमत्वाद् आम् । प्रणिचति—'उपसर्गादसमासेऽपि  
 शोपदेशस्य' ( २२८७ ) इति सूचंन्यादेशः । अनादरे इति—क्वाचित्कः इति—  
 अमरादौ दर्शनादिति भावः । तथाच कोषः—'अवज्ञावहेलनमसुचं'णामिति । क्सः—  
 प्रति—श्ल इगुपधात्—( २२३६ ) इत्यनेन लुङि इत्यर्थः । अशिचत् ( शिषो रूपम् ) । एषु  
 रूपरिषो रिङ् विकल्प्य दर्शयितुमाह—

२३४० । तीषसङ्गुभरुपरिषः ॥७॥२॥४८॥

दो— । इच्छत्यादेः परस्य तादेरादिधातुकस्येङ् वा स्यात् ।

रोषिता—रोष्टा । रोषिष्यति । रोषिता—रोष्टा । रोषिष्यति ।  
 'भष ६८५ भर्त्सने' । इह भर्त्सने श्वरवः । भषति । बभाष ।  
 'उष ६८६ दाहे' । ओषति ।

The augment इट् is prefixed optionally to an आर्द्धधातुक affix, beginning with त्, when it follows the roots इष्, सृष्, लुभ्, रुष्, and-रिष् । Thus रोषिता etc. by लघूपधगुण ॥ श्वरवः—'barking of a dog'. उष+लिट्—takes आम् by :—

मित— । ति+इषसङ्गुभ्रुषरिषः इतिच्छेदः । इष इत्यादि समाहार—  
 इन्हात् पञ्चम्यन्म् । इष इच्छायाम् । एषिता—एष्टा । पृहमर्षेचि । संहिता—सोढा ।  
 लुभ गार्धे । लोभिता—लोब्धा । रुपरिषो हिंसायाम् । 'आर्द्धधातुकस्त्रेड् बलादे-  
 रित्यनुच्चेराह—आर्द्धधातुकस्त्रेति । ति इत्यनेन तदादेयं हणं तदाह—तादेरिति ।  
 इष इति तुदादेः क्रादेय यङ्गं न दिवादेः 'इषेक्तकारे यङ्गप्रत्ययात् प्रतिषेधः'  
 इति वार्त्तिकादित्याह—इच्छत्यादेरिति । घोषिता इत्यादि—लघूपधगुणे पूर्व्वत्  
 प्रक्रिया । श्वरवः कङ्कुरशब्दः । उषो लिटि—आम्विकत्वार्थमाह—

२३४१ । उषविदजागृभ्योऽन्यतरस्याम् ॥३१॥३८॥

दी— । एभ्यो लिट्याम् वा स्यात् । ओषाञ्चकार ।  
 उवोष । उषतुः । उवोषिष्य । जिषु ६८७ विषु ६८८ मिषु  
 ६८९ सेचने' । जिजिष । क्रादिनियमादिट् । विविषिष्य ।  
 विविषिव । वेष्टा । वेष्टप्रति । अविचत् । 'पुष ७०० पुष्टौ' ।  
 पोषति । पोषिता । पोषिष्यति । अपोषीत् । अनिट्केषु  
 'पुष्य' इति श्यना निर्देशादयं सेट् । अतो न क्तः । अङ्विधौ  
 दैवादिकस्य ग्रहणान्नाड् । 'त्रिषु ७०१ स्त्रिषु ७०२ प्रुषु  
 ७०३ म्रुषु ७०४ दाहे' । अेषति । शिशेष । अेषिता ।

श्लेषति । शिञ्शेष । श्लेषिता । अयमपि सेट् । अनिट्सु  
देवादिकस्यैव ग्रहणमिति कैयटादयः ।

यत्खनिट् कारिकान्यासे द्वयोर्ग्रहणमित्युक्तम् तत् खोक्ति—  
विरोधाद् ग्रन्थान्तरविरोधाच्चोपेक्ष्यम् । पुप्रोष । पुप्रोष । पृषु  
७०५ हृषु ७०६ मृषु ७०७ सेचने । 'मृषु' सहने च । इतरी  
हिंसासंक्लेशनयोश्च । पषति । पपष । पृष्यात् । 'पृषु ७०८  
संघर्षे । 'हृषु ७०९ अलीके' । 'तुस ७१० ङस ७११ ह्रस  
७१२ रस ७१३ शब्दे ।' तुतोस । जङ्गास । जह्लास ।  
ररस । लस ७१४ श्लेषणक्रीडणयोः । 'घस्त्व ७१५ अदने' ।  
अयं न सार्वत्रिकः । 'लित्यन्यतरस्याम्' (२४२४) इत्यर्धस्ला-  
देशविधानात् । ततश्च यत्र लिङ्गं वचनं वास्ति तत्रैवास्य  
प्रयोगः । अत्रैव पाठः शपि परस्मैपदे लिङ्गम् । खदित्करण—  
मडि । अनिट्कारिकासु पाठो वलाद्यार्धधातुके । क्करचि तु  
विशिष्योपादानम् । घसति—घस्ता ।

In लिट् the affix आम् comes optionally after these roots  
viz लष, विद् and जाग्र । Thus—ओषाक्षकार by लघूपधगुण and अनुप्रयोग  
of क्त । In the आमभावपक्ष—उ लष अ—उवङ् ओष् अ ( by अभ्यासस्यासवर्णे  
( २२२० )—उव् ओष अ ( लघूपधगुण )—उवोष । लषतुः—लष् लष् अतुस्—  
उ लष् अतुः—here there is similarity of the letters ल and ल hence  
'अभ्यासस्यासवर्णे' does not apply and we get लषतुः ('by अकः सवर्णेदीर्घ')  
उवोषिथ—by इट्, लघूपधगुण and उवङ् । विविषिथ—विष विष इट् घ—विविष  
इथ—विविष् इथ ( लघूपधगुण ); affixes वस् मस् being कित् ( by असंयोगाल्लिट्  
कित् ) their substitutes व, म also are कित् i.e. अगुणी hence

विविधिव विविधिम । वेष्टा—लुट् । धेस्यति—लुट्—विष्, स्यति (पटोः कः सि—) वेक्ष्यति । अविचत् (लुङ्) वचः by 'श्ल' etc' (२३३६). पुष्, 'to nourish.' It is सेट् hence पोषिता पोषिष्यति, 'अपोषीत्—अट् पुष् इस् ईत्—गुण—अपोष् ईत् ; under अनिट् roots पुष् is read as पुष्य with श्नन् ; hence it (भ्वादि पुष्) is सेट् and thus does not get the affix क्सः । In the अङ्विधि, under 'पुषादिदातादलुदितः परस्मैपदीषु' (२३४३), the root पुष्—is referred to be दिवादि hence it i. e. भ्वादि पुष् cannot have अङ् । Thus अपोषीत् is the only form here in लुङ् । अयनपि i. e. the root झिष् (भ्वादि) is सेट् ; for Kaiyata and others (Haradatta etc) hold that 'दिवादि झिष् alone is read in the list of अनिट् roots. Hence the statement of न्यासकार (जिनेन्द्रवृद्धि) in the अनिट् verse (कारिका) 'that both भ्वादि and दिवादि झिष् are सेट्, should be rejected on the ground that it (the statement) is not only at variance with his own saying but also with that of others (Kaiyata etc). घञ् ल (ल for अङ्) to eat. This is not used in all the tense affixes (लकारः) ; for had it been used every where Panini could not have again enjoined it optionally in place of अट् by the rule 'लिटान्यतरस्याम्' (२४२४) । And its sphere of application is to be known from implication or (open) expression. Thus its reading here shows that it is परस्मैपदी in शप् ; to make it लुदित् (ल—eliding) shows that it gets the affix अङ् (in लुङ्) ; its instruction under the अनिट् कारिकास proves that it (घञ्) is बलादि आर्षेधातुञ् । But in क्करच् it is expressly mentioned by the rule 'सुवसदः क्करच् (संभर—घञ्भर—अभर) । Thus in शप् घसति, in लुट्—घस्ता (because अनिट्) ; for लुट् we look forward—

मित—। 'काम्प्रत्ययादाममन्त्रे लिटि' ( ३१।३५ ) इत्यतोऽनुत्तेराह लिटि अभिति । औषाक्षकारिति । वृत्तिजागर्त्तौस्तु विदांश्कार जागराश्कार इति । उवोष—अमभावे द्वित्वं—'वार्थादाङ्' वलीयः, इति सर्वर्णदीर्घं वाधित्वा अङ्गस्य गुणः, 'अभ्यासस्यासवर्णे' इत्यभ्यासस्य उवङ् ततो रूपम् । ऊषतुः—षतुषः किल्बिन ( असंयोगाङ्गि कित् ) गुणाभावात् सर्वर्णपरत्वेन उवङादेशाभावस्ततो रूपम्, सर्वर्णदीर्घमाश्रित्य ( अकः सवर्णे—' ) इति । उवोषिथ—घसः पिच्लेन अङ्गस्य गुणे अभ्यासस्य उवङि रूपम् । जिषविदादेः दृवङ्भिर्भूतत्वादाह—क्रादिनियमात् इति । विवेषिथ—घलः पिच्लेन धातोरुं षः । विविषिव—किच्लेन गुणाभावः । षेष्ठा ( लुट् ) । वेच्यति—विष् सतिष्—वेष् सति—वेक्थति—षटो कः सि ( २६५ ) अविचत्—( लुङ् ) अट्—विष् क्स् तिष्—अ विष् सत् ( क्सस्य किलमन्यो गुणाभावः )—अविक्षत् ( 'षटो :—' ) । पुष पुष्ठाविति । अयं भ्वादिः । अतो लुङि विशेषमाह—अनिट्कथिति । धातुषु इति योज्यम् । दिवादेरेनिट्कत्वं, न भ्वादे—स्ततश्च सिट्त्वात् 'शब्द इगुपधात्' ( २३३६ ) इत्यस्याप्रवृत्त्या सिञ्जिव भवति न कश्च इति भावः । ननु 'पुषादिद्विगुपधादितः परार्थोपदेशु' इति निर्देशादत्र अङ् प्रत्ययोऽपि भवेत् । नित्याह—अङ्विधौ लिति—तत्र सूत्रे दिवादेरेव पुषेर्गृहणं न भीवादिकस्य । अतोऽङ्गपि न । अतः सिचि अपोषीत् इति ( अट्, पुष्, इट्, सिच् ईट्—अपोष्, ईत् ) । त्रिषु इति चत्वारोऽपि दाहार्थाः । अथति लघुपगुणः एवमन्यत् । श्लिष इति पुष इतिवत् भ्वादावपि पठ्यते दिवादावपि । तत्र कः सिट् कौऽनिट् इति निर्णेतुम् आह—अयम् इति । श्लिष इत्यर्थः । सिट् ( भ्वादिरेवेति ) । भीवादिकश्लिषतेः सिट्त्वमेव प्रमाणयति—अनिट् स्थिति । देवादिकस्य दिवादेः 'श्लिष्यति कामपि चुष्यति कामपि कामपि रमयति रामाम्' ( जयदेवः ) इत्यस्य । इति कौयट्हरदत्तादयः इति । अथ न्यासकारं दूषयति—यलिति न्यासयन्तो निनिन्द्रकृतः । हयोरिति देवादिकभीवादिकयोः । स्त्रीकृष्णावत् 'अनिट्, सु देवादिकस्यैव गृहणम्' इति । यस्यान्तरविरोधश्च = कौयटादिग्रन्थैरिति बोद्धव्यम् । 'उपेत्यम्' तन्मतं परिव्याज्यम् । अयमिति—अयं षस्य ( षस् ) इति । लुदितकरणम् अङ्विधौ

लिङ्गमिति स्वयमेव वक्ष्यति । न सार्व्वत्रिकः—सर्व्वत्र लकारेषु प्रयोगो न दृश्यते इति भावः । तादृशानुमानस्य प्रमापकमाह—‘लिङ्गन्वतरस्याम्’ ( २४२४ ) इति । तथाच यद्यथं सार्व्वत्रिकोऽ भविष्यत् तर्हि ‘अद् भक्षणे’ इत्यस्य लिटि घसल्लादेशो व्यर्थोऽ भविष्यत्—‘घसल्ल अदने’ इत्यनेनेव सिद्धेः पुनरुक्तिप्रसङ्गात् । असार्व्वत्रिकत्वेऽपि ज्ञापकेन विशेषवचनेन च प्रयोगविज्ञानं भवेदित्याह ततश्चेति—अत्रैव घसल्ल अदने इति भ्वादी पाठः—अप्ययं परस्मैपदीति ज्ञापयति । लृटिदित्युक्तम् । अनिट् धातुषु—अस्य पाठात् ज्ञायते यदधमनुदाचोपदेश इति । एतदेव बलादाहर्षधातुके प्रयोगविषये लिङ्गम् । एतानि लिङ्गानि ( ज्ञापकानि ) । अथ विशेषवचनमाह— वनरचोति—‘सघस्रदः वनरच’—( सनरः घस्ररः, अघरः ) इति । ‘लृपादानं’ यद्वचम् । घसा—बलादाहर्षधातुके लिङ्गमित्यस्योदहरणमिदम् । लृटिविशेषमाह—

२३४२ । सः स्याद्धधातुके ॥७।४।४८॥

दी— । सस्य तः स्यात् सादावार्षधातुके । घत्सति । घसतु । अघसत् । घसेत् । लिङ्गाद्यभावादाशिष्यास्याप्रयोगः ।

A स् is replaced by त् when an आर्षधातुक (affix) beginning with a स follows. Thus घस् + सति—घस्यति । अघसत्—अङ् । There being no implication or express injunction whatsoever, the root is not used in आशीर्लिङ् ।

नित— । सः सि + आर्षधातुके इति च्छेदः । स इति घट्टानं तदाह—सस्य इति । सौति सप्तम्यन्तम् आर्षधातुकविशेषणम् । तेन तदादिविधिः । तदाह सादी इति । घस् + सति—घत्सति । अघसत्—लृटित्करणलिङ्गात् अङ् । लिङ्गाद्यभावादिति—लिङ्गस्य विशेषवचनस्य च अभावात् आशीर्लिङि घसतेः प्रयोगो नैत्यर्थः ।

२३४३ । पुषादित्युतादृलृपदितः परस्मैपदेषु ॥३।१।५५॥

दी—। श्यन्विकरणपुषादेर्द्युतादेर्लृदितश्च परस्य च्ले-  
रङ् स्यात् परस्मै पदेषु । अघसत् । 'जर्ज ७१६ चर्च ७१७ भर्भ ७१८  
परिभाषणहिंसातर्जनेषु' । पिष्ट ७१८ पेष्ट ७२० गती' ।  
पिपिसतुः । पिपेसतुः । 'हसे ७२१ हसने' । एदित्वान्न वृद्धिः ।  
अहसौत् । 'निश ७२२ समाधौ' । 'तालव्योष्मान्तः । प्रणेशति ।  
मिश ७२३ मश ७२४ शब्दे रोषकृते च' । तालव्योष्मान्ती ।  
'शव ७२५ गती' । दन्तग्रीष्ठान्तास्तालव्योष्मादिः । शवति ।  
अशवीत्—अशावीत् । 'शश ७२६ श्रुतगती' । तालव्योष्मा-  
द्यन्तः । शशाश । शेशतुः । शेशुः । शेशिथ । 'शसु ७२७  
हिंसायाम्' । दन्तग्रीष्मान्तः । 'न शसदद—' (२२६३) इत्येत्त्वं  
न । शशसतुः । शशसुः । शशसिथ । 'शंसु ७२८ स्तुती' ।  
अयं दुर्गतावपीति दुर्गः । 'नृशंसो घातुकः क्रूरः' इत्यमरः ।  
शशंस । आशिषि नलोपः । शस्यात् । 'चह ७२९ परिकल्कने' ।  
कल्कनं शाठ्यम् । अचहोत् । 'मह ७३० पूजायाम्' । 'रह ७३१  
त्यागी' । 'रहि ७३२ गती' । रंहति । रंक्षात् । 'दृह ७३३ दृहि  
७३४ वृह ७३५ वृहि ७३६ शब्दे च' । 'वृहितं करिगर्जितम्'  
इत्यमरः । वृहिर् इत्यंके । अवृहत्—अवर्हीत् । 'तुहिर् ७३७  
दुहिर् ७३८ उहिर् ७३९ अर्दने' । तोहति । तुतोह । अतुहत्  
—अतोहीत् । दोहति । अदुहत्—अदोहीत् । अनिट्कारिका-  
स्वस्य दुहेर्यङ्गणं नेच्छन्ति । ओहति । उवोह । जहतुः ।  
ओहिता । मा भवान् उहत् । औहीत् । अर्ह ७४० पूजायाम्  
आनर्ह ।

अथ कृपूपर्थान्ता अनुदात्तेतः । 'द्युत् ७४१ दीप्तौ' । द्योतते ।

The affix अङ् is substituted for छि coming after the roots पुष् etc, read with the विकरण—श्चन, after the roots under the द्युतादि class ( see 'द्व्युद्भ्यो लुङि' ( २३४५ ) ) and after the roots that drop छ, in the परस्मैपद । Thus अपुषत्—अद्युतत्—अचसत् । एदिलात् i. e. by the rule 'छान्त—' ( २२६६ ) । आशिषि—because it is not इदित् and because it is कित् hence the न disappears by 'अनिदितां—' ( ४१५—६।४।२४ ) । अचसौत्—by 'छान्तचण—' । अहसत्—अवर्हीत् by 'इरितो वा' । मा भवान्—उहत्—अङ् being डित्—no इडि by 'किङिति च' । आनङ्—'अत आदिः' ( २२६८ ) enjoins अभ्यास दीर्घ and 'तस्मान्नुट्' ( २२४४ ) enjoins नुट ।

अद्य etc—द्युत् to shine—द्योतते by पुनन्तलृपधस्य ( २१८६ )—

भित— । 'रलिः सिच्' इत्यतः सिच् ; 'अस्यतिव्यञ्जिख्यातिभ्योऽङ्' ( २४३८ ) इत्यतोऽङ् इत्यनुवर्तते । तदाह—रलिरङिति । 'पुषधातुर्भादी दिवादी क्रादी चुरादी च पठ्यते । यदि तु पुष पुडौ इति भौवादिकधातुमारभ्य पुषादिगणो गृह्यते तदा द्युतादियङ्गमनर्थकः भवेत् । पुषेरुत्तरव द्युतादीनां पाठात् । नापि क्राद्यन्तर्गतः । तत्र हि पुषधातोरथे सुषस्यैवे, खच भूतप्रादुर्भावे, छेठ च. यङ् उपादाने इति चत्वार एव पठ्यन्ते । यदि तु त एव विवचिताः स्फुर्त्सिं लाघवात् लुदित एव क्रियेरन् । नापि चुरादिगतः पुषादिगणो गृह्यते इति शेषः । णिचा व्यवहितत्वेन ततोऽनन्तरस्य रलिरसंभावात् । अतः परिशिषात् दिवादय एव गृह्यन्ते इत्याह—श्चनविकरणपुषादेरिति । पुषादिर्दिवादिप्रकरणे द्रष्टव्यः । द्युतादिस्तु अनुपदमेव "द्व्युद्भ्यो लुङि" ( २३४५ ) इत्यत्र स्वयमेव दर्शयिष्यते । उदाहरणं क्रमेण यथा 'अपुषत् स्वपोषम्'—अद्युतत्—अचसत् इति । परिभाषणं सनिन्दोपालम्भः । प्रथेशति—उपसर्गादसमासोऽपि ( २२८०० ) इति अलम् । दुर्गा



दुर्गसिंहः । मलोपः 'अनिदिताम्'—( ४१५ ) इत्यनेन । आनङ्—अत आदिरिति दीर्घः ।  
'तस्मा'दिति नुट् । अद्यं कूपपर्यन्ताः इति—द्योतते इति लघूपधगुणः—

२३४४ । द्युतिस्त्रायोः संप्रसारणम् ॥७॥६७॥

दी— । अनयोरभ्यासस्य संप्रसारणं स्यात् । दिद्युते ।  
दिद्युताते । द्योतिता ।

( The द् and the द् ) of the अभ्यास of these two roots viz द्युत् and स्त्रापि (स्त्रप् + णिच्) undergo सस्यसारण i.e. द् is replaced by द् and द् by ङ ( Cp.—'इग्यणः सम्प्रसारणम्' ( 323—1.1.45 ) ). Thus द्युत् द्युत् ए—द द् ङ द्युत् ए—द द् ङ द्युत् ए—दिद्युते by 'सम्प्रसारणाच्च' ( ३३०—३।१।१०० ) । [Note that this द् which is samprasaranated (?) would have elided by 'हलादिः शेषः', had not this rule been there and the form would have been द्द्युते which is not sanctioned by usage. ]  
The instance of स्त्रापि is 'सुष्वापयिषति ( सन् ) ।

नित— । द्युतिय स्त्रापिय ( इन्ः ), तयोः ; इष्टौ । अभ्यासस्येति 'अत लोपी  
'अभ्यासस्य'त्वतो ऽनुष्ठेरेरिति भावः । सम्प्रसारणमिति—'इग्यणः सम्प्रसारणम्'  
इति सूत्रात्—यकारस्य सम्प्रसारणम् 'इ' ; वकारस्य तु 'उ' इति वीथः । एवम्  
द्युत् द्युत् ए इति स्थिते सम्प्रसारणे कृते द् ङ ङ द्युत् ए इति जाते 'सम्प्रसारणाच्च'  
( ३३०—३।१।१०० । इति पूर्व्वरूपमीकादिशः । अत्र हिलाङ्गलादिशेषेण लोपे  
प्राप्ते वचनम् । स्त्रापिरिति णिजनस्य यद्वयम् । तस्य सनि सुष्वापयिषति इत्य् दा-  
हरणम् । अन्वत् सुगमम् । पुषादिस्त्व 'परस्मैपदेष्वित्युक्तम् । तदिदानीं द्युतादीनां  
लुङि परस्मैपदित्वमेव दर्शयन्नाह—

२३४५ । द्युद्भ्यो लुङि ॥१३।८१॥

दी— । द्युतादिभ्यो लुङः परस्मैपदं वा स्यात् । पुषादि-

सूत्रेण परस्मैपदे अङ् । अद्भुतत्—अद्योतिष्ठ । श्रिता ७४२  
वर्णे । श्रेतते । शिश्रिते । अश्रितत्—अश्रैतिष्ठ । 'जि  
मिदा ७४३ स्नेहने' । मीदते ।

The roots द्रुत् etc (read under द्रुतादि class) optionally become परस्मैपदी in लृङ् । Then अङ् replaces the affix सिच् coming after द्रुत् etc, when the roots are परस्मैपदी by the rule 'पुषादि-द्रुतादि—' ( २३४३ ) । Thus अद्भुतत्—अद् द्रुत् अङ् त्—अद्भुद्भुत् अ त्—without गुण । अद्योतिष्ठ=अट् द्रुत् इट् सिच् त ( आत्मने )—अद्योत् इ स् त (the root is gunnated and not lengthened due to the prohibition—'नेटि' (२२६८); गुण by 'पुगन्त—') । [ The roots read here upto 'घट ( ७६३ ) शिष्टायाम्' are known as द्रुतादि ] । श्रेतते by गुण । When श्रिता (आ here is to prohibit the aug. इट् by आदितय (३०३६) in the निष्ठा-प्रत्यय) is परस्मैपदी then it becomes अश्रितत्—by अङ् in लृङ्; and when it is आत्मनेपदी it becomes अश्रैतिष्ठ ( इट् सिच् ) in that very लकार । This is the process for all roots read under द्रुतादि । जिमिदा—to grow fat' etc—मीदते । मीद + लिट् एण—

मित— । द्युद्भ्य इति बहुवचनस्वार्थमाह—द्य तादिभ्य इति । द्यु तादथ्य य तदौती श्रिता वर्णे इत्यारभ्य, घट ( ७६३ ) शिष्टायामित्यन्ताः । 'शिषात् कर्त्तरि परस्मैपदम्' ( १।३।७८ ) इत्यतः परस्मैपदमिति, 'वा क्वाथः' ( १।३।६० ) इत्यतो वेति चानुवर्तते लुङि इति च घञ् वत्तं—अतो व्याचष्टे लुङः परस्मैपदं वेति । पुषादीति—'पुषादिव्य तादि—' ( २३४३ ) इति सूत्रे य तादिः परस्मैपदिनः अङ् विधानादङ् । तट्टदाहरति अद्य तत् इति । पक्षे आत्मनेपदे इटि सिचि नेटीति इन्द्रा-भावाद्भूषधगुणे—अद्योतिष्ठ इति । श्रिता इति । आदित्करणम् इतिविधे लिङ्गम् 'आदितय' ( ३०३६ ) इति सूचितत्वात् । अश्रितदित्यादि स्पष्टम् । एवमर्थे । जिमिदा

जित्करणं 'जीतः कः' (३०८८) इत्यन्वयम् । स्नेहनं मीदोऽह्निः । अथ  
मिदिर्लिङि असंधोगत्वेन किञ्चिदपि गुणमाशङ्कितुमाह—

२३४६ । मिदेर्गुणः ॥७।३।८२।

दी— । मिदेरिको गुणः स्यात् इत्संज्ञकशकारादौ प्रत्यये ।  
एशः आदिशिच्चाभावाच्चानेन गुणः । मिमिदे । अमिदत्—अमि-  
दिष्ट । 'जि प्विदा ७४४ स्नेहनमीचनयोः ।' 'मीहनयोः' इत्येके ।  
स्नेदते । सिध्विदे । अस्विदत्—अस्वेदिष्ट । 'रुच ७४५  
दोष्तावभिप्रीतौ च' । रोचते सूर्थः । हरये रोचते भक्तिः ।  
अरुचत्—अरोचिष्ट । 'घुट ७४६ परिवर्त्तने' । घोटते । लुघुटे  
अघुटत्—अघोटिष्ट । 'रुट ७४७ लुट ७४८ लुठ ७४९  
प्रतिघाते' । अरुटत्—अरोटिष्ट । 'शुभ ७५० दोष्ता' । 'लुभ  
७५१ सञ्चलने' । 'णभ ७५२ तुभ ७५३ हिंसायाम्' । आद्यो  
ऽभावे च । 'नभन्तामन्यके समे' । 'मा भुवन्नन्यके सर्व्वे'  
इति निरुक्तम् । अनभत्—अनभिष्ट । अतुभत्—अतोभिष्ट ।  
इमौ दिवादौ क्रादादौ च । स्रंसु ७५४ ध्वंसु ७५५ भ्रंशु ७५६  
अवस्रंसने । 'ध्वंसु गतौ च' । अङ्गिनलोपः । अस्रसत्—  
अस्रंसिष्ट । 'नास्रसत् करिणां अैवमिति रघुवंशे । 'भ्रंशु'  
इत्यपि केचित् पेटुः । अत्र तृतीय एव तालव्यान्त इत्यन्ये ।  
'भ्रंशु भ्रंशु अधः पतने' इति दिवादौ । स्रभ्रु ७५७ विश्वासे ।  
अस्रभत्—अस्रभिष्ट । दन्तप्रादिरयम् । तालव्यादिस्तु प्रमादे  
गतः । 'वृत्तु ७५८ वर्त्तने । वर्त्तते । वधृते ।

The इक् of निद् is gunnated when an affix having an indicatory श् in the beginning follows. Thus in निद् + लिट् एश्, the इ of निद् is not gunnated in as much as the affix एश् has its indicatory श् at the end and not in the beginning ; so the form is निमिद्दि and not निमेद्दि । अमिदत्—अनेदिट्—like अद्युतत्—अद्योतिट् । आद्य—i.e. यश्च also means want or absence. As for example—नभन्ताम् etc ( this is the वेदमन्त्र and its explanation is :—) 'All others will not be or exist'—Nirukta of Yaska. अङ्गि नलोपः—by 'अनिदिताम्' ( ४१५—६।४।२४ ) ; अससत्—:the लुङ् form of स'स to fall away from,— is instanced in the Raghuvamsa in अससत् etc—'the necklet or necktie of the elephants did not unloose.' अस'सिह—अट् स'स् इट् सिच् त—अस'स् इष त । इत—to exist :—

मित्— । मिदेरित्यवयवपठौ तदाह—मिदेरिक इति । इको युष् इति 'इको युष् इती' इति परिभाषोपस्थितिः । ' इत्संज्ञकशकारादाविति । 'डिङ्कसुचमां शिति' ( २३२०—७।३।७५ ) इत्यतः 'शिति' इत्यस्मानुवनेरित्यर्थः । आदिःशित्वा—भावादिति । आदि शकार इत् यस्येति ; आदी शकारस्यैद् यस्येति वा विग्रहः । प्राक् शकारित्त्वाभावादित्यर्थः । जिष्विदा—जित्कारणमादित्करणं पूर्व्ववत् । 'थि'इति योपदेशे लिङ्गम् । अस्मिदत्—अस्मिदिट् इति—अद्युतत्—अद्योतिट् इतिवत् । रोचते सूर्ये = प्रकाशते इत्यर्थः । हरय इति अत अभिप्रीत्यर्थकः । लभयवाप्यकर्मकः । आद्यः—यश्च इत्यर्थः । अभावार्थमेवदर्शयति नभन्तामिति । वेदमन्त्रोऽयम् । मा भुवन्निति—तु निरुक्तकार-याक्तकृतं तस्मैव व्याख्यानम् । तत् नभन्ताम् इति लोटि प्रथमबहुवचनान्तम् । अर्थस्तु मा भुवन् इति । न भवत्त्वित्यर्थः । अन्यकी—अन्य + अक् इत्यकच्प्रत्ययान्तस्य प्रथमावहुवचनम् । अन्ये इत्यर्थः । सने इत्यास्यार्थः—सर्वे इति । तेन 'अन्ये सर्वे न भवन्तु' इति अन्तरयो व्याख्यार्थः । अवस'सनभुञ्जस्थानान्निपतनम् । अङ्गि नलोप इति । तस्य डित्त्वेन 'अनिदिता-मित्यस्य ( ४१५ ) प्राप्तिः । अङ्गन्तमेवोदाहरति अस्मदित्यादि । यैवं यीवालङ्कारः

प्रङ्गलादिर्वा बोद्धाः । सभ् विद्वासे इति । अयं शकारादिरपि दृश्यते विश्वभालाप इति यथा द्वितोपदेशादी । स च भट्टोजिमते प्रामादिक इत्याह—तालव्यादिप्सिति । वतु ( वत् ) वदते—असंयोगात् परत्वात् किञ्च न गुणाभावः । द्वित्वम् । अभ्यासस्य उरदलम्, हलादिः शेषः । ततो रूपम् ।

२३४७ । वृङ्गः स्यसनीः ॥१३॥२॥

दी— । वृतादिभ्यः परस्मैपदं वा स्यात् स्ये सनि च—

The roots under वृतादि class optionally take परस्मैपद terminations in लृट्, लृङ् and सन् ।

मित— । स्यष्टम्—प्रतिप्रसव ( exception ) विधिरयमिति नागेशः ।

२३४८ । न वृङ्गश्चतुर्भ्यः ॥७॥२॥५८॥

दी । एभ्यः सकारादेराङ्घातुकस्येङ् न स्यात् तङानयोरभावे । वर्त्स्यति—वर्त्तिष्यते । अवृत्तत्—अवर्त्तिष्यत् । अवर्त्स्यत्—अवर्त्तिष्यत् । 'वृधु ७५८ वृद्धौ' । 'शृधु ७६० शब्द कुत्सायाम्' । इमौ वृत्तवत् । 'स्यन्दू ७६१ प्रस्रवणे' । स्यन्दते । सस्यन्दे । सस्यन्दिषे—सस्यन्त्स्ये । सस्यन्दिध्वे—सस्यन्द्ध्वे । स्यन्दिता—स्यन्ता । 'वृङ्गः स्यसनीः' (२३४७) इति परस्मैपदे कृते ऊदिल्लक्षणमन्तरङ्गमपि विकल्पं वाधित्वा चतुर्ग्रहणसामर्थ्यात् 'न वृङ्गः'—(२३४८) इति निषेधः । स्यन्त्स्यति—स्यन्दिष्यते—स्यन्त्स्यते । स्यन्दिषीष्ट—स्यन्त्षीष्ट । 'द्युद्भ्यो लुङि' इति परस्मैपदपक्षे अङ् । नलोपः = अस्यदत्—अस्यन्दिष्ट—अस्यन्त । अस्यन्त्साताम् । अस्यन्त्स्यत । अस्यन्त्स्यत् । अस्यन्दिष्यत—अस्यन्त्स्यत ।

The augment इट् is not enjoined to such आहं धातुक affixes as begin with स, when they come after these four roots हतु ( हत् ), हृषु ( हृष् ), ग्रधु ( ग्रध् ) and स्रन्दू ( स्रन्द् ) provided there is no तङ् ( त आताम् etc....upto महिङ् ) or आन ( गानच्, कानच् ) । Thus हत् when it is परस्मैपदी will give वत्सति ( without इट् ) and when आत्मनेपद ( तङ् ) will give वत्सिष्यते ( with इट् ) । In both the cases the root is gunnated by पुगन्तलच् रूपस्य च ( २१७८ ) । This is the instance in लृट् and in सन् the forms will be विहृतसति ( without इट् ) and विवर्त्सिष्यते ( with इट् in तङ् ) । अहृतत् ( अल् in the परस्मै— ) अवर्त्सिष ( सिच्, इट् in तङ् ) । अवर्त्सत् ( लृट् want of इट् in the परस्मै— ) । अवर्त्सिष्यत ( लृट्—इट् in तङ् ) । हृष् and ग्रध् are conjugated like हत, thus—वत्सति—वत्सिष्यते । अहृषत्—अवर्त्सिष । अवर्त्सत्—अवर्त्सिष्यत । गत्सति—गत्सिष्यते । अग्रधत्—अगर्त्सिष । अगर्त्सत्—अगर्त्सिष्यत । स्रन्दू ( ऊदित् ; स्रन्द् ) to flow. स्रन्द्विषे—स्रन्त्सि ( option of इट् because the root is ऊदित् ) । स्रन्त्सि—स्रन्द् स्रन्द् से—स्रन्त्सि—स्रन्त्सि ( by खरि च—121—8. 4. 55 ) । स्रन्द्विषे ( with इट् ) स्रन्द्विषे ( without इट् and ध not being खर, द is not replaced by त् ) । स्रन्दिता—स्रन्ता ( लृट् ) । ह्र्याः etc.—After we have enjoined परस्मैपद to स्रन्दू ( in लृट् ), the prohibition of इट् by 'न ह्र्याः—' applies even though the root is ऊदित्, for though 'न ह्र्याः—' ( 7. 2. 59 ) comes later than 'खरतिचूति—' ( 2279—7. 2. 44 ) and also though this option of इट् due to the elision of ऊ is an inherent injunction ( अन्तरङ्ग विधि ) yet it ( न ह्र्याः— ) will bar the option of इट् due to the elision of ऊ in परस्मैपद on the strength of

authority of the word चतुर्भ्यः in the rule ( न ह्रस्वाः—), otherwise Panini could have said 'न ह्रस्वाः' only and not 'न ह्रस्वश्चतुर्भ्यः' । Thus though स्रद्ध् is ऊदित् will not have the option of इट्, due to the elision of ऊ in परस्मैपद in as much as it is included in the list ह्रत्, ह्रध्, ग्रध्, स्रद्ध् । Therefore, there will be only one form in लृट् परस्मैपद—स्रन्त्स्रति and two forms in आत्मनेपद—स्रन्दिष्यते—स्रन्त्स्रते by option of इट् । Here it cannot be rejoined that this taking up of 'चतुर्भ्यः' in the rule is to exclude कृप from the list ; for कृप has been taken separately so that the augment इट् becomes compulsory when a सकारादि आह्वंघातुक follows. [ In भाष्य, however, the point is explained in a different way. The भाष्यकार says that the term 'चतुर्भ्यः' should not be added so that the rule will be 'न ह्रस्वाः' and not 'न ह्रस्वाश्चतुर्भ्यः' and also says that the rule 'तासि च कृपः' ( २३५२ ) should be modified as 'तासि च' on the strength of the परिभाषा 'निषेधाच्च बलीयांसः'—'Surely prohibitory rules are more forcible ( than even अन्तरङ्ग rules)'. Thus 'न ह्रस्वाः' being an 'अपवाद' or special rule will bar the अन्तरङ्ग or inherent इट्विधि and give only one form in परस्मैपद as above ; and as it ( न ह्रस्वाः ) covers all the five ह्रतादि roots ह्रत्, ह्रध्, ग्रध्, स्रद्ध् and कृप, so the word 'कृपः' of the rule तासिचकृपः ( २३५२ ) should be dispensed with ; for कृप alone is परस्मै—in तास् and not the other roots which are परस्मै—in लृङ्, स्र ( लृट् ) and सन् only ( ह्रस्वाः स्रसनीः—२३४७ )]. स्रन्दिषीष्ट स्रन्त्षीष्ट ( आशीर्लिङ्—ऊदित् षीट् ). [ Remember that ह्रतादि roots form a

part of दृतादि class hence); स्रन्, like other roots, will have अङ् in परस्मै—by the rule 'द्रादभ्यो—( 2345 ) and give असदत् with नलोप by 'अनिदिताम्—'( 415 )—for अङ् is ङित् । अस्रन्दिष्ट अस्रन्त ( लुङ् आत्मने—इङ्बिकल्प ) = अट् स्रन्द इट् सिच त and ( अट् स्रन्द सिच् त—अस्रन्द् स् त—अस्रन्द् ० त ( by भक्तो भक्ति 2281 and 'भक्तो भक्ति'—71). अस्रन्तुताताम् ( अट् स्रन्द् सिच् आताम् ). अस्रन्तुस्यत ( अट् स्रन्द् सिच् अत by 'आत्मनेपदेष्वनतः' ( 2258 ). अस्रन्तुस्यत् ( लुङ् ) । अस्रन्दिष्यत—अस्रन्तुस्यत ( लुङ् आत्मनेपद option of इट् ) ।

मित— । न इद्वाः + चतुर्भाः इतिच्छेदः । एभ्यः 'इतु-इधु-इधु स्रन्भ्यः' सकारा-  
देराङ्घातुकस्य 'स्यति-स्यते—सन्निव्यादीनामित्यर्थः इट् इडागमो न स्यात् न भवेत्  
तङानयो [—तङः (तातामित्यारभ्य महिङन्तस्य) आनस्य च (शानच्कानचोश्च)] अभावे  
सति इत्येव । भाषा 'न इद्व्यः—' इति एतस्य विवरणप्रदर्शनावसरे 'इतादि—  
प्रतिषेधे च । किम् । कल्पसंख्यानं कर्तव्यम् । विवक्षिता (सन् ङच्) विवक्षितुम्  
(सन् तुमुन्) । विवक्षितव्यम् (सन्-तव्य) । तत्तद्धिं उपसंख्यानं कर्तव्यम् । न  
कर्तव्यम् । अविशेषेण इतादिभ्य, इट् प्रतिषेधसुक्ता आत्मनेपदपर इट् भवतीति  
वक्ष्यामि । इत्यात्मनेपदे परे इङ्भवतीत्युक्तं तस्येव श्लाघ्यानं तङानयोरभावे इति—'एतच्च  
'तङानावात्मनेपदमिति' ( २१४६ ) सूत्रानुसारात् । वक्ष्यंति—वर्तिष्यते ( लृट् )  
एवमन्यत्र यत्र यत्राद्यं इत्यादिगणः परस्मैपदपरस्यैव तत्रेवभाव आत्मनेपदपरस्य विद्  
भवत्येवेति ध्येयम् । केवलं स्रन्द् लूपोद्दिष्टया आत्मनेपदपरयोरपि इङ्बिकल्प इति  
विशेषः । अइतत्—अवर्तिष्यत् ( लुङ् )—'द्रादभ्यो लुङि' ( २३४५ ) इति परस्मैपदे प्राप्ते  
'पुषादि—'( २३४२ ) सूत्रेण पूर्ववाङ् अन्यत्र तु सिच इट् । नेटीति इङ्निनिषेधात् लघूपध  
गुणः पूर्ववत् । अवर्त्सत्—अवर्तिष्यत ( लृट् ) 'इद्वाः स्र—' ( २३४७ ) इति  
'स्र'पदेन लृङ् लृटोर्यं ह्येवात्—परस्मैपदे प्राप्ते इद्भावाः । इमाविति इतुइधु इत्यर्थः  
तथाच अन्ययोः—वक्ष्यंति—वर्तिष्यते । शतं स्यति शङ्तिष्यते । अइधत्—अवर्तिष्यत्  
अइधत्—अवर्तिष्यत् इत्येवं प्राप्तेण रूपाणि । स्रन्द् ( स्रन्द् ) प्रसवणे चरणे इत्यर्थः ।



ऊर्ध्वदयं धातुसोनात्मनेपदे इडविकल्प सिध्यति । परस्मैपदे तु 'न इडाः—' (२१४८) इति निषेधात्—नेत्यर्थे वक्ष्यति । सन्दते लघूपधस्वाभावात्—अपि गुणाभावः । ससन्दि ( लिट् ) । अतः संयोगपरत्वेन लिटः कित्वाभावेऽपि—'त'—प्रत्ययस्य अपित्वमादाय गुणाभावः । ससन्दिपे—ससन्त्से ( ऊर्ध्वत्वेन लटि इडविकल्पः ) । ससन्दिध्वं—ससन्दिध्वं ( इषः परत्वाभावेन—सूर्ध्वत्वादिशाभावाद् ढलाभावः, ढस्य खर्यत्तरिक्ततया—दस्य चलाभावः ) सन्दिता—सन्ता ( लुट् ) । इडाः स्वसनोरिति—। अनेन सूत्रेण लटि ( स्त्री ) 'परस्मैपदे कृते' प्राते ऊर्ध्वत्वेन 'स्वरतिसृति—' ( २२०९—७२१४४ ) इति सूत्रात् प्राप्तम् अन्तरङ्गम् अपि 'विकल्पम्' इडविकल्पम् 'वाधित्वा' अधःकल्प्य प्रतिषिध्य इति यावत् 'चतुर्थं ह्यसामर्थ्यात्' 'चतुर्भ्यः' इत्येवं सृजितत्वात् 'न इडाः—' ( २२४८ ) इति सूत्रोक्तो निषेधः प्रवर्तते इति वाक्यशेषः । अथमभिप्रायः—यदि क्त्व ( परस्मैपदे ) ऊर्ध्वत्वेन प्रयुक्त इडविकल्प एव भवेत् तर्हि 'न इडाश्चतुर्भ्यः' इत्यत्र 'चतुर्भ्यः—' रहस्यं व्यर्थम् । 'चतुर्भ्यः' इत्यनुक्तेऽपि हि 'न इडाः' इत्यनेनैव अभीष्टसिद्धेः । 'सन्दि—' धातोरपि इत्वादिगणमध्यपतिव्रतात् । न च 'कूप'—व्याहृत्यर्थे तद्वचनमित्यपि वाच्यम् । 'तासि च कूपः' ( २३५२—७२१६० ) इति चकारिणैव सकारायाईधातुके नित्यमिन्द्रिपेधस्य—वक्ष्यमाणत्वात् पुनः कृपियद्गणानर्ध्वप्रसङ्गात् । तस्मात् चतुर्थं ह्यस्यैदमेव सामर्थ्यं यत्—अन्तरङ्गमपि 'स्वरतिसृति—' ( २२७९—७२१४४ ) सूत्रोक्तसूदिङ्गचणमिडविकल्पं वाधित्वा 'न इडाश्चतुर्भ्यः' ( २२४०—७२१५९ ) इति निषेधो बलवत् प्रवर्तते, 'सन्त्सृति' इत्येकमेव च परस्मैपदे रूपं भवति इति । आत्मनेपदे तु 'न इडाः—' इति निषेधाप्रसङ्गात्—ऊर्ध्वत्वेन इडविकल्पः सिध्यत्येव—सन्दिष्यते—सन्त्सृते इति । एतेन 'लटि स्त्री सति 'इडाः स्वसनोः' इति परस्मैपदपदे 'न इडाः—' ( ७२१५९ ) इत्यस्य परत्वात् 'स्वरति—' ( ७२१४४ ) इति पूर्वसूत्रोक्तसूदिङ्गचणमिडविकल्पं वाधित्वा 'न इडाश्चतुर्भ्यः' ( ७२१५९ ) इति इणिनपेधे 'स्यत्सृति' इत्येव रूपमिष्यते ( सूत्रकारिण ) न तु सन्दिष्यते इति यदुक्तं तदप्राप्तम् । भाष्यवाचिकयोस्तु एतत् प्रकारान्तरेण समाहितम् । तथा च तत्र 'निषेधाच्च बलीयांसः' इति न्याय-मात्रित्य अन्तरङ्गस्यापि ऊर्ध्वत्वेन इडविकल्पस्य—'न इडाः' इत्यनेनैव वाधिसिद्धेः

पुनश्चतुर्थः इति न शक्यमिति कृत्वा चतुर्थं ह्यंभाष्यं प्रत्याख्यातम् । किञ्च—'तासि च' इत्येवं 'सुतितव्यं' न तु 'तासि च क्लृपः' ( २३५२—७२।६० ) इति । क्लृपेरिव हि तासि परस्मैपदित्वात्नेतरिषां इतादीनाम् इति । तथा च भाष्येवचनम्— ( नह्रद्वाः—इतिसूत्रे ) ..... 'चतुस्तासि क्लृपियहणानर्थक्यश्च ( वार्तिकम् ) । चतुर्थं ह्यं चानर्थकम् । सर्वेभ्यो इत्तादिभ्यः प्रतिषेध इष्यते । तासियहणं ( तासि च क्लृप इति सूत्रे ) चानर्थकम् । क्लृप्कारणम् । निवृत्तत्वात् सकारस्य । निवृत्तं सकारादाविति । तास्यह्ये चिदानीमक्रियमाणे क्लृपियह्येनापि नार्थः । एषोऽपि हि इतादिः पञ्चमः । भवेत् क्लृपियह्यं न कर्तव्यम् । तास्यह्यं तु कर्तव्यम् । यद्धि तत्सकारादाविति । न तच्छक्यं निवर्तयितुम् । त्वद्यपि प्रसज्येत । वर्त्तिता वर्त्तिता । तास्यह्ये चिदानीं क्रियमाणे क्लृपियह्यमपि कर्तव्यम् । भवेत् :तासियह्यं कर्तव्यम् । क्लृपियह्यं तु नैव कर्तव्यम् । अन्येभ्योऽपि इतादिभ्यस्तासी कस्मान्न भवति । परस्मैपदेष्विति वर्त्तते । क्लृपेरिव च तास् परस्मैपदपरः नान्येभ्यो इत्तादिभ्यः ।' इति । प्रदीपे च '.....तासि ख्यपि कर्तव्यम् । ह्यपि इत्येतत् न कर्तव्यम् क्लृपेरन्भ्यो इतादिभ्यः तासिरात्मनेपदपरत्वात् इतोऽभावादि'ति निगमितम् । शब्दशुद्धेश्चकारैश्च भट्टोजि— व्याख्यानमनादृत्वा भाष्यपत्र एव समाश्रित इति दिक् । स्यान्दिषीष्ट—स्यन्तुसोष्ठ ( आशीर्लिङ् ) । नलोप इति—'अनिदिताम्—' ( ४१५ ) इत्यनेन अङ्ङित्वात् । अस्यदत् ( अङ् ) अस्यन्दिष्ट—अस्यन्त ( सिच्पच्चे इङ्ङिकल्पः ) अस्यन्त इत्यत्र 'भ्रूलो भ्रुलि' ( २३८१ ) इति सलोपः । अस्यन्तस्यत् ( लङ् ) 'न ह्रद्वाः' इति निषेधात् पूर्ववत् परस्मैपदपच्चे इडभावः । अस्यन्दिष्यत्—अस्यन्तुस्यत् ( आत्मनेपदपच्चे इङ्ङिकल्पः ) ।

२३४८ । अनुविपर्यभिनिभ्यः स्यन्दतेरप्राणिषु ॥८।१।७२॥

दो— । एभ्यः परस्य अप्राणिकर्त्तृकस्य स्यन्दतेः सस्य षो वा स्यात् । अनुष्यन्दते—अनुस्यन्दते वा जलम् । 'अप्राणिषु'

किम् ? अनुस्यन्दते हस्ती । 'अप्राणिषु' इति पर्युदासात्  
'मत्स्योदके अनुस्यन्दते' इत्यत्रापि पक्षे षत्व' भवत्येव ;  
'प्राणिषु न' इत्युक्तौ तु न स्यात् । 'ऋषू ७६२ सामयौ'—

The स of स्यन्द् turns optionally into ष when स्यन्द् agrees with a nominative other than a living being and comes after (any of) the उ र्गस अनु, वि, परि, अभि and नि । Thus अनु etc. 'the water is flowing.' Why say अप्राणिषु ? Witness—अनु etc. 'The elephant sports (in the water) or emits ichor,' The नञ्-समास in अप्राणिषु signifies a पर्युदासविधि and not प्रसज्य-प्रतिषेध one i.e. the नञ् is connected with the word प्राणी only (meaning न प्राणिकर्तृकेषु) and not with the verb भवति 'to be' ( meaning प्राणिषु न भवति ) । Hence by taking advantage of the पर्युदासविधि we can have option of ष also in cases like मत्स्योदके etc. 'The water and the fish are (i.e. the water along with the fish is) flowing. ऋषू (ऋदित्) ऋप् 'to be able ;

मित— । अनु-वि-परि-अभि-निभ्यः, स्यन्दतेः + अप्राणिषु इतिच्छेदः । अप्राणिषु इत्यस्यार्थमाह—अप्राणिकर्तृकस्येति । तद्धि सप्तम्यन्तमपि स्यन्दतेर्विशेषणतया षष्ठाद्ये वर्तते इतिभावः । —'सङ्घः साङ्घः स' ( ८१३।३ ) इत्यतोऽनुवृत्तेः । षी वा इति 'अपदान्तस्य सूधन्वः' ( ८१३।५ ) इत्यतो सूधन्वादेशस्य 'सिवादीनां वाङ्मयादि-ऽपि' ( ८।३।७१ ) इत्यतो वा यङ्मस्य चानुवृत्तेः । अनुस्यन्दते—चरति प्रवहति विलयः । प्राणिकर्तृकस्य स्यन्दतेः षत्वं न भवतीत्याह—अप्राणिष्विति । अनुस्यन्दते मद्' सवति जलकेलिं करोतीति वार्यः । अप्राणिषु इत्यत्र नञ्ः प्राणिनैवान्वयात् प्राणिभिन्नस्यैत्यर्थलाभात् पर्युदासोऽयं विधिर्न तु प्रसज्यप्रतिषेधः । क्रियायामन्वया-भावात् । उक्तं हि—

‘प्रधानत्वं विधेयैव प्रतिविधेप्रधानता ।

पर्युदासः स विधेयो यत्रोत्तरपदेन नञ् ॥ इति—

‘अप्राधान्यं विधेयैव प्रतिविधे प्रधानता ।

प्रसज्यप्रतिविधोऽसौ क्रियया सङ्ग यत्र नञ् ॥ इति च ( साहित्यदर्पणे ) ।

तेन यत्र प्राख्यप्राणिनाड्यभावपि कर्त्तारौ भवतस्तत्र ‘अप्राणित्वानपाधात्  
अन्वादिपरस्य सन्दतेः पलविकल्पं भवन्वेति दर्शयति—अप्राणित्वित्यादिना ।  
मख्योदके इति । मत्स्यश्च उदकश्च इति इत्यः । ‘परवह्निङ्गं इत्यतत्पुरुषयो’रिति  
नपुंसकत्वम् । मत्स्यसहितं जलमनुसन्दते इति तदर्थः । कूपू—सामर्थ्यं इति  
सामर्थ्यं शक्तिः—

२३५० । कूपो रीःलः ॥८२।१८॥

दो— । कूप उः रः लः इतिच्छेदः \* । ‘कूप’ इति लुप्त-  
षष्ठीकम् । तच्चावर्त्तते । कूपो यो रीफस्तस्य लः स्यात् ।  
कूपो ऋकारस्यावयवौ यो रीफसदृशस्तस्य च लकारसदृशः  
स्यात् । कल्पते । चकूपे । चकूपिषे—चकूपसे । इत्यादि  
स्यन्दिवत् ।

The disjoining of the rule is thus—कूप (ः) + उः + रः + लः ।  
कूप is elliptical for कूपः ending in the sixth case-ending

\* द्रष्टव्यम्—‘कूपः उः रः लः’ कूप इति लुप्तषष्ठीविभाक्तकम् । षष्ठीकवचने  
उरिति ऋकारस्य रूपम् । अवयवषष्ठी । कूप उरिति स्थिते आद्यगुणे कूपोरिति  
भवति । रः इति षष्ठान्तम् । कूपोर् रः इति स्थिते रोरि इति रीफलोप  
‘कूपोः’ इति भवति । लः इति प्रथमान्तम् । अकारः उच्चारणार्थः । इति बाल—  
मनोरंभायाम् ( ११७ ) पृष्ठे ।

singular. And this कृप moves twice i.e. is to be pronounced twice ( so as to make the rule constituent of two sentences); thus—कृपः रः लः, (first sentence ) which means that which is the रिक or र् of कृप is substituted by ल्; and कृपः उः रः लः (second sentence ) which affords the meaning 'that which is a part of the ऋकार of कृप and which resembles a रिक् is also replaced by a letter which resembles a लकार । Thus according to first explanation we have कल्पते ( by लघुपधगुणः;—thus कृप् शपते—क ल् प् च ते =कल्पते ) and according to the next explanation we have चकल्पे etc (कृप् कृप् ए—कृप् क्लृप् ए—कृक् र् प् ( by 'उरत्' and उरण् परः ) क क्लृप् ए—क (इत्वादिःशेषः) क्लृप् ए—चकल्पे (कृच्छीच्; etc) Similarly चकल्पिषे—चकल्पुषी (ऊदिन्, hence option of इट् ). etc like the root खन्दू above.

मित—। 'ऋलृक्'—सूत्रस्य भाष्यमनुसृत्य प्रथमं सूत्राचाराणिविभजति कृप इति । अथ वाक्यव्ययसमावेशार्थं सूत्रकारिण कृप इति लुप्तपदीविभक्तिकतया पठितमित्याह—कृप इतीति । लुप्ता षष्ठीविभक्तिर्यस्यैति विग्रहः । तच्चेति कृप इत्यन्वयः सूत्रमित्यन्वये । अथ प्रथमावर्तनस्य फलमाह—कृपो ऋ रिक इति । अत्र ऋरिषीषं सूत्रपदाणि कृपः रः लः इति । अस्योदाहरणम्—कल्पते कल्पते कल्पन्ते इत्यादि लघुपधगुणोक्तरीफस्यलर्त्वे रूपम् । अथ द्वितीयावर्तनस्य फलमाह—कृपेः ऋकारस्य अवयवो यिः र इति । अथ पक्षे चत्वारि सूत्रपदानि कृपः, उः रः लः इति । तत्र कृप इत्यवयवषष्ठी । उरिति ऋकारस्य षष्ठीकवचने रूपम्—यथा 'माह' इत्यस्य मातुरिति । तदाह—कृपेः ऋकारस्य इति । 'वर्णकदीशस्य वर्ण-यहणिन यहणं भवेत्' इति न्यासं पुरस्कृत्याह—ऋकारस्य अवयवः अंशः ऋकारैकदेश इत्यर्थस्यैवापि वर्णयहणिन यहणात् । रिकसहस्रकारांशरूप इत्यर्थः । एवं यथा रिकसहस्रो रः ऋकाराभि लक्षण्या गृह्यते एवं ल इत्यपि लकार-

सदृशे लकारांशे लाचणिकः । अर्थं स्पष्टार्थः—ह्रस्वघातोत्तरवयो यः ऋकारस्तस्य यो रिफः ( ऋकारस्य अंशविशेषरूपः ) तस्य लकारः स्यादित्यादि । अत्र पंचे चकृपे—चकृपिषे इत्याद्युदाहरणम् । तदित्यम्—कृप् कृप ए—कृप् कृ लृप् ए कृप् कृ लृप् ए ( अंशविशेषस्य स्थले लकार आदिभः अंशान्तरन्तु यथा—पूर्वं तिष्ठति ) कर् वृत्ते ( अभ्यासस्य उत्तरत् ( २२४४ ) इतुलं ततो रपत्वम् ( 'उरण्पर' इत्यनेन ) ततो हलादिशेषे अभ्यासे चर्चं ( २१८२ ) "कुहोयुः" इति चर्चं च कृते ) चकृत्पे—चकृत्पे इति । एवमन्यत्र । चकृत्पिषे—चकृत्पिसे ( कदित्वाद्बैट् ) ।

२३५१ । लुटि च क्लृपः ॥१३।८३॥

दी— । लुटि स्वसनोश्च क्लृपेः परस्मैपदं वा स्यात् ।

क्लृपि turns परस्मैपदी in लुट् and in लृट्, लृङ् and सन् also.

मित— । सूत्रमिदं 'इडाः स्वसनीः' ( २३४७—१।३।८३ ) इत्यस्यादव्यवहित-परवर्ति; तेन चकारिण 'स्वसनी'रित्येवापि परस्मैपदमिति सम्बन्धते तदाह—लुटि स्वसनोश्च इत्यादि ।

२३५२ । तासि च क्लृपः ॥७।२३॥

दी— । क्लृपेः परस्य तासिः सकारादेराङ्घातुकस्य चेट् नस्यात्तडानयोरभावे । कल्प्तासि । कल्पतास्य । कल्पितासे—कल्पतासे । कल्पस्यति—कल्पिष्यते—कल्पस्यते । कल्पिषीष्ठ—क्लृप्सीष्ठ । अक्ल्पत्—अक्ल्पिष्ट—अक्ल्पत् । अक्ल्पस्यत्—अक्ल्पिष्यत्—अक्ल्पस्यत् । वृत् । वृत्तः सम्पूर्णांशुतादिर्वृतादिश्चेत्यर्थः ।

The augment इट् is not enjoined to the affix तासि and to a सकारादि ( having a स in the beginning ) आङ्घातुक affix—

both ( तास and आङ्घातुक ) coming after the root क्लृप्ति provided there is no तल् or आन i. e. an आत्मनेपदसंज्ञक affix. Thus क्लृप्तासि ( though the root is कृदित्—yet it is not sanctioned to have the augment इट् in परस्मै—for which see rule 'न इट्'—( २२४८ ) । क्लृप्तास्य ( य without इट् ) कल्पितासि—क्लृप्तासि ( the prohibition is invalid in the case of an आत्मनेपद hence the option of इट् here ). कल्पस्वति—कल्पिष्यते—कल्पस्वते ( exactly like स्वन्स्वति—स्वन्दिष्यते स्वन्स्वते ) । कल्पिषीष्ट—कल्पुषीष्ट—( आशीर्लिङ् ) क्लृप् सूत्र here it is not gunnated by the rule लिङ्सिचावात्मनेपदेषु ( २३०० ) । अकल्पत् ( अल्—गुणाभावः )—अकल्पिष्ट—अकल्पत् ( here the स of सिच् elides by 'कलो भलि' ( २२८१ ) ) अकल्पसत्—अकल्पिष्यत्—अकल्पसत् ( लृङ् forms ) । इत् i. e. here ends the ट्प्रतादि class along with the इतादि class.

नित—। इदं सूत्रं 'न इट्प्रत्ययभ्यः' ( २३४८—७।२।५६ ) इत्येतस्मात् अव्यवहितं परवर्षि । तेन तव यदुक्तं तदवापि सम्बह्यते । केवलं 'तासि' इत्येवाधिकं वर्धते तदर्थं सूत्रम् । अतएवाह—क्लृपेः परस्य तासिः सकारादीराई—धातुकस्य च इट् न इति ( अदस्यचकारिण 'न इट्'— इत्यतस्यस्य 'सकारादीराई' धातुकस्य लाभ इति ज्ञेयम् । भाष्ये तु 'तासि च' इत्येवमुक्त्वा क्लृपिगृहणं प्रत्याख्यातमिति प्रागुक्तम् । क्लृप्तासि—क्लृप् + तासि ( लृङ् प्रथमगुण )—क्लृप् तासि । क्लृप्तास्य ( य ) । 'लृटि च क्लृपः' ( २३५२ ) इति परस्मैपदे प्राप्तेः कृदित्प्रत्ययस्य इङ् विकल्पस्य 'तासि च क्लृप' इत्यनेन निश्चितत्वात् प्रतिविभक्ति एकमेव परस्मैपदे रूपमिति विशेयम् । आत्मनेपदपक्षे तु इङ् विकल्पः सिध्यत्येवत्याह—कल्पितासि—कल्पितासि ( लृट्—गुणः ) कल्पस्वति—कल्पिष्यते—कल्पस्वते ( लृट् ), कल्पिषीष्ट—क्लृप्सूत्र—( आशीर्लिङ् ) । अकल्पत्—( लृङ्—अङ्गुणाभावी ) अकल्पिष्ट—अकल्पत् ( लृङ्—सिञ्गुणौ ) । अकल्पत्—अट् क्लृप् सिच् त—अकल्प

स त । ततः सलोपे ( भलोभलि—२२८१ ) रूपम् इत्यात्मनेपथे इङ् विक्रियात्, पूर्व्वेव अकल्पिष्ठ इत्यत्र नेटीति निषेधात् इडाभावे लघुपधगुणः । उत्तरत्र तु लिङ्—सिचावात्मनेपदेषु ( २३००—१।२।११ ) इति कित्वाद् गुणाभावः । ततोऽप्रातरत्र—‘अकृप’दित्यत्र तु ‘द्रादभ्यो लुङि’ ( २३४५ ) इति परस्यैपदे कृते ‘पुषादि—’ ( २३४३ ) सूत्रेण अङि ङित्वाद् गुणाभावे रूपम् । अकृप्स्वत्—अकल्पिव्यत्—अकल्पस्वत् ( लुङ् ) इति । अस्यन्तस्वत् इतिवत् । इत्—इत्यस्य अर्थमाह—इत्तः सम्युक्तं इत्यर्थः इति । इत् + क्तिप् = इत् इति ।

दी— । अथ त्वरत्यन्तास्त्रयोदशानुदात्तैः षितश्च । ‘घट ७६३ चेष्टायाम्’ । घटते । जघटे । ‘घटादयो मित’ इति वच्चेमाणेन मित्संज्ञा । तत्फलन्तु षी ‘मितां ऋस्वः’ ( २५६८ ) इति ‘चिस्वमुलोर्दीर्घाऽन्यतरस्याम्’ ( २७६२ ) इति च वच्चेते । घटयति । विघटयति । कथं तर्हि ‘कमलवनोद्घाटनं कुर्व्वते ये,’ ‘प्रविघाटयिता समुत्पतन् हरिदश्वः कमलाकरानिव’ इत्यादि । शृणु । ‘घट सङ्घाते’ इति चौरादिकस्येदम् । न च तस्यैवार्थविशेषे मिच्चार्थमनुवादोऽयम् इति वाच्यम् । ‘नान्ये मितोऽहेतौ’ इति निषेधात् । ‘अहेतौ स्वार्थे णिचि ज्ञपादिपञ्चकथैतिरिक्ताश्चुरादयो’ मितो नैत्यर्थः । ‘व्यथ ७६४ भयसञ्चलनयोः । व्यथते ।

The thirteen roots ending in जित्वरा ( ७७५ ) सम्भ्रमे ( to look sharp ) are अनुदात्त—eliding and ष—dropping. [ The object of अनुदात्त—eliding is to make the roots आत्मनेपदी and of ष—dropping is to affix अङ् ( कृदन्त ) after them by the rule ‘षिट्मिदादिभ्योऽङ् ( २२४१—१।१।१०४ ) घटा—अघा—प्रघा—etc.]. घट to try. The root घट



is technically known as मित् or म-cliding by the गणसूत्र 'घटादयो मितः' । 'The root घट and others are 'मित्' to be announced here after. And the object of the मित्करण is to make their penultimate short by the rule मित्तां ङस्वः (२५६८—६।४।६२) in चिच्, and to make it (penultimate) optionally long in चिच् and ङसुल by the rule—चिच् ङसुलोदीर्घोऽन्यतरस्याम् (२७६२—६।४।६३) which (rules) also are to be expressed later on. Thus by ङस्व—घटयति—विघटयति ; as in वेणी-संहार—'क्रुधा भीमः सन्धि' विघटयति द्रुयं घटयत' here though the sense varies yet it is to be held correct by the maxim 'धातूनामनेकार्थत्वात्'। कथं तर्हि etc—well you say that घट becomes दीर्घ optionally only in चिच् and ङसुल् how then applications like उदघाटनम् ( दीर्घ in ल्य ङ् ) and प्रविघाटयिता ( दीर्घ in लुट् ता ) etc are to be defended in 'कमल-वमोदघाटनं कुर्वते वे' and 'प्रविघाटयिता समुत्पतन्—[ The former line is taken from 'सूर्यशतक' of the poet 'मयूर' ; and the latter is taken from Bharavi 2nd canto. 1st mens.—'Such rays of the sun which open a number of lotuses ; and the 2nd means 'you, by rising all of a sudden will disperse or drive asunder ( your friends ) as the sun ( हरिदम्बः ) opens the petals of the bed of lotuses. ] Hear this घट is 'घट सङ्गति to occur, to join together etc' read in चुरादि class ( and not under घट read in भ्वादि ) ! You cannot say that this चुरादि घट is read again, in a particular sense, in भ्वादि to make it technically known as मित् ( i.e. you cannot say that घट is a single root read in चुरादि and that there is no other घट known as मित् in भ्वादि ), for there runs the prohibiting गणसूत्र 'नाथे—मितोऽहेतौ' i.e., No चुरादि root other than the beginning

with ङ प and the five घम, बह, रह, बल and चि, is to be treated as मित् in णिच् in the sense of 'it is his own or it is the same' (स्वार्थ) । Thus it is proved that घट ( भ्रादि ) is separate from घट ( चुरादि ) so that there are two घटः । व्यद्य—to fear and to move—व्यद्यते—

मित्—। अथ त्वरत्नना इति—जिलरा ( ७०५ ) सध्नी इत्यन्ता इत्यर्थः । पितस्येति—'घटादयः पितः' इति गणसूत्रादिति भावः । पित्करणान्तु 'षिट्मिदादिभ्योऽङ्' ( ३२८१—३।२।१०४ ) इति लृत्सु अङि टावर्थम् इति ज्ञेयम् । तेन च घटा व्यथा प्रथेत्यादि सिद्धमित्याहुः । घटते इति—'सर्व्वघातुकमपित्' ( २२३४ ) इति ङिङ्छाद् गुणाभावः । 'घटादयो मितः' मित्संज्ञका इति वक्ष्यति । तदाह—इति वक्ष्यमाणेनेति । मित्करणप्रयोजनमाह—तत्फलत्विति—थौ णिचि 'मितां ङस्त्रः ( २५६८ ) इत्युपधाङ्स्त्रार्थम्—'चिष्णुलोदीर्घान्वतरस्त्राम्' ( २०६२ ) इति चिष्णि षमुलिच दीर्घविकल्पार्थम् इति ( उदाहरणन्तु अघटि—अघाटि इति चिष्णि । घटं घटम्—घाटं घाटमिति षमुलि ) । वक्ष्यते—चुरादावित्यर्थः । निच्च-भेवोदाहरति—घटयति विघटयति इति । अशेदं बोध्यम् । धातुपाठे अर्धनिर्द्देश्य उपलक्षणार्थमित्याह—प्राक् । तेन च उपसर्गादिना अर्धान्तरङ्गत्वेरपि घटादेर्मित्कार्य्ये ङस्त्रादिकं भवत्येवेति विघटयति इत्यादि सिद्धम् । अतएव 'क्रुधा भोमः सन्धि' विघटयति युयं घटयत' ( वेषीसंहारः ) इत्यादि सङ्गच्छते । ननु 'चिष्णुलोः—' ( २०६३ ) इत्यनेन चिष्णुलोरेव परतो दीर्घः प्राप्तः न तु ङ्गाटि लुटि वा । तर्हि 'उद्घाटनमिति ङ्गाटि 'प्रविघाटयिता' इति लुटि चान्यत्र च ये दीर्घापध-प्रयोगा दृश्यन्ते तत्र का गतिरिति प्रतिपिपादयिषुराह—कथं तर्हि 'कभलवनोद्घाटनमिति—'प्रविघाटयिता' इति च । तत्र पूर्व्वोदाहरणम् मयूरकवेः सूर्य्यशतके उत्तरन्तु किरताञ्जुनीय द्वितीयसर्गे इति ज्ञेयम् । षृणु—'उच्यते मयेति' शेषः । चौरादिकस्येति । चुरादौ पठितस्यैव घटधत्तोरिति रूपे न तु भौवादिकस्य । तेनात्र चिष्णु-मुलीरविषयेऽपि दीर्घो भवत्येवेति न काचिदनुपपत्तिरिति भावः । ननु 'घट' इत्येक एव धातुश्चुरादौ पठ्यते । तस्यैव चार्धान्तरङ्गित्वमादाय पुनर्भादौ पाठः, न

तु घट चेटयामिति भ्वाद्गुक्तं धात्वन्तरम् । तत्कथमुक्तदोषपरिहार इत्याशङ्क्य  
समाधत्ते—न वेति । तस्यैव 'चौरादिकस्यैव' अर्थविशेषे 'सम्भ्रमव्यतिरिक्तार्थे' 'घट  
चेष्टायाम्' इत्यादायैरुपे इति यावत् ; निस्त्राद्ये मित्करणार्थे अनुवादः अनु-  
पश्चात्वादो वचनम् पुनः पाठ इति यावत् । अयम् 'घटधातुः' इति वाच्यं नेति  
पूर्वेषु अन्यथः । तत्रावाच्यत्वे प्रमाणं दर्शयति—'नान्यमितोऽङ्गी' इति निषेधात्  
इति । गणसूत्रमिदं चुरादौ पठ्यते । हेतुशब्देन 'हेतुमिति च' इति सूत्रविहितो  
णिच् हेतुनत् तदभिन्नस्य स्वार्थेषु इति प्रापयन् स्वयमेव सूत्रं व्यावष्टे आह—  
ताविति । अपादिपञ्चकव्यतिरिक्ता इति । अथ अतदगुच्छर्णविज्ञानो बहुव्रीहिः—  
अपः आदिर्घां (पञ्चकानाम्) इति तेषु व्यतिरिक्ता अन्ये । तथा च 'अप भिच्च,  
यम च परिवेषणे, चङ् परिकल्कने, रङ् ल्याने, वलप्राणने, चिञ् चयने' इति  
षड् धात्व् एवमितौ नान्ये इति फलति । तेन च चुरादौ अपादिपञ्चकव्यति-  
रिक्तानां भिन्नाभावात् चुरादान्तमुक्तस्य 'घट सम्भ्रमे' इत्यस्य निस्त्राद्यम् 'घट  
चेष्टायाम्' इति भ्वादावनुवाद इति न समितव्यमिति भावः । अतः सिद्धं यद्  
'घट' इति विभिन्नं धातुवचनम् । एको भ्वादावपरस्य रादौ पठ्यते । नल्लोऽपरस्यानुवाद  
इति । एतेन—'ये तु धातवो घटादिगण एव पूर्वं पठिता ते तु गणान्तरं तेषान्तु  
अर्थान्तररुत्तावपि निस्त्र'मिति इति धातुहत्तादिग्रन्थसिद्धान्तः प्रतुष्टो वेदितव्य इति  
दिक् । व्यथ इति । अपित्त्वं जिह्वस्त्वात् व्यथते इत्यादि ।

२३५३ । व्यथो लिटि ॥७४॥६८॥

दी । व्यथोऽभ्यासस्य संप्रसारणं स्याल्लिटि । हलादि—  
शेषापवादः । यस्य हलादिशेषेण निवृत्तिः । विव्यथे । प्रथ  
७६५ प्रस्थानि । पप्रथे । प्रस ७६६ विस्तारि । पप्रसे । स्वद्  
७६७ मर्दने । स्वद् ७६८ स्वदने । स्वदनं विद्रावनम् ।  
क्षजि ७६९ गतिदानयोः । भिस्त्रसामर्थ्यादनुपधात्वेऽपि

‘चिष्मूलोः—’ (२७६२) इति दीर्घविकल्पः । अचञ्चि—  
अचाञ्चि । चञ्च—चञ्चम् । चाञ्च—चाञ्चम् । दत्त ७७०  
गतिहिंसनयोः । योऽयं वृद्धिशैघ्रयोरनुदात्तेत्सु पठितस्तस्ये-  
हार्थविशेषे मित्त्वार्थाऽनुवादः । क्रप ७७१ कृपायां गती च ।  
कदि ७७२ क्रदि ७७३ कूलदि ७७४ व्यैकल्ये । ‘वैकल्ये’  
इत्येके । तयोऽप्यनिदित इति नन्दी । इदित इति स्वामी ।  
कदि—क्रदी इदितौ क्रद—कलद इति चानिदिताविति मैत्रेयः ।  
कदि—क्रदि—कलदीनामाहानरोदनयोः परस्मैपदिषूक्तानां  
पुनरिह पाठो मित्रार्थं आत्मनेपदार्थश्च । जि त्वरा ७७५  
सम्भ्रमे । ‘घटादयः पितः’ (ग. सू. १८६) । षिच्चादङ् क्तसु  
वक्ष्यते ।

The अभ्यास (reduplicate) of the root व्यच् receives सम्प्र-  
सारण in लिट् । This supersedes the rule ‘ह्लादिः शेषः’ (7. 4 60) ;  
but the घकार of the अभ्यास disappears by ‘ह्लादिः शेषः’, for  
there is no special injunction for its being retained. Thus  
विव्यधे—व्यध् व्यध् ए—व्य०व्यध् ए—व् इ व्यध् ए = विव्यधे ; the व् of the अभ्यास  
is not samprasaranated by (?) the rule ‘न संप्रारणे सम्प्रसारणम्’ (368  
—6. 1. 37). निष्प्रसारणात् etc—because खञि is read under  
घटादि । अनुपधात् अपि—i.e. though there is no ‘अ’ in the pe-  
nultimate ( for the root being इदित् the न of तुम् occupies  
the room of ‘अ’ ) yet by virtue of मिल the अ will optionally  
become दीर्घ in चिष् and षसुख । Thus in चिष्—असञ्चि—असाञ्चि  
( by ‘चिषो लृक्’—2829 ) and in षसुख—खञम् etc. The form

is doubled in each case by the rule 'अभीच्छे णमुल् च' (3343). योऽयम् etc.—the root दृच् is read in the list of अनुदात्तेत् roots in the sense of 'increment and promptness' and yet it is again read here to the effect of making it मित्। Thus like खञि it also will have forms like अदधि—अदाधि in चिच् and दृखम्—दृचम्, दाचम्—दाचम् in णमुल्। वयोऽपि i.e. Nandi takes them (कद्, क्रद् and क्लद्) as अनिदित् or not इ-eliding i.e. as कन्द, क्रन्द etc. ; while Swami takes them as they are as इदित् or इ-eliding. But Maitreya reads कद् and क्रद् as इदित् and क्रद् and क्लद् as not so. Roots कद्-क्रद् and क्लद् meaning to call and to weep are read in the परस्मैपदी list and yet they are read here with a view to making them मित् as well as आत्मनेपदी। जिलर ( जि for 'जीतः क्तः' and आ for 'आदितश्च') to look sharp or to 'execute promptly. घटादयः etc.—this is explained. N. B.—घटादि roots will close with कृष्ण ( 821 ) गती।

मित—। 'अव लोपोऽभ्यासस्य—' ( २६२० ) इत्यतोऽभ्यासस्य इति 'यु ति—स्वाधोः सम्प्रसारणम्' ( २३४४ ) इत्यतः सम्प्रसारणमिति चानुवर्त्तते। तदाह—अथोऽभ्यासस्येत्यादि। ननु अभ्यासे सम्प्रसारणाहंभचरद्वयं वर्त्तते वकार इति यकार इति च। तदनयोः कस्यानेन सूत्रेण सम्प्रसारणमिति विप्रतिपत्तौ आह—हलादिशेषापवाद इति। तेन वकारयकारी शिष्येति प्रति शोधः। तथोपापवादवचनसामर्थ्यात्—यकारस्यैव सम्प्रसारणं न वकारस्य। ननु तर्हि यकारसम्प्रसारणाद्दृङ् वकारस्य सम्प्रसारणं स्यात्। मैत्रे वाच्यम्। 'न सम्प्रसारणे—सम्प्रसारणम्' ( ३६३—६१।३७ ) इति निषेधात्—ननु हलादिशेषापवादश्चेत् तर्हि यकारोऽपि शिष्येत। तवाह यस्य हलादिशेषेण—निवृत्तिरिति। सम्प्रसारणार्थं छद्म सूत्रप्रवृत्तिः। तेन यमधिकृत्य सम्प्रसारणं विधीयते सोऽनादिरपि शिष्यते वचनप्रामाण्यात्। यकारमधिकृत्य—लत

न किञ्चिद् विधीयते अतस्तस्य ह्लादिशेषेण—निहतिः प्रयोजनाभावात् इति भावः ।  
 विव्यथे इति—व्यथ् व्यथ् ए इति स्थिते अनेन वकारस्तः—इकार ( 'इग्यणः सम्प्र-  
 सारणम्' ), यलोपि = विव्यथे इति । 'न—सम्प्रसारणे—सम्प्रसारणमिति' निषेधादभ्यास-  
 वकारस्य सम्प्रसारणाभावः । मित्त्वसामर्थ्यादिति—चजिह्वि इदित्वात् तुमागमो  
 भवति । तुमि च कृते एकाचरहद्वया चजिः चञ् इति नकारो भवति । तेन च  
 नकारस्यैव उपधात्व' भवति न लकारस्य । एवमकारस्य 'अनुपधात्वेऽपि' यदयं चजि  
 घटादीं मित्सु पठितोऽतो मित्त्वसामर्थ्यादनुपधास्यस्याप्यकारस्य 'चिष्णुमुद्योर्दीर्घाऽन्यतर-  
 स्थान्' इत्यनुसाराद् दीर्घविकल्पः स्याद्वेति दर्शयति—अचञ्जि—अचाञ्जि इत्यादि । अत  
 'चिष्णोलुक्' ( २३२८ ) इति इकारान् परस्य तशब्दस्य लोपः । खञ्जम्—खञ्जम् इत्यादीस्तु  
 'आभीष्ण्यि षसुल च्' ( ३३४३ ) इति षसुल् 'नित्यवीक्ष्यो'रिति द्विलक्ष । योऽयमिति—  
 दक्ष इति शेषः । ह्रस्वार्थे—शीघ्रत्वार्थे च अनुदात्तत्वे अनुदात्तलोपिषु धातुषु पठित  
 उपात्तः, तस्य इह घटादीं अर्थविशेषे गतिहिंसनात्मकं मित्त्वार्थः मित्त्वरणार्थः अनुवादः  
 पुनरुपादानमित्यर्थः । तथा च चञ्जिवत् अस्यापि चिष्णुमुद्योः—अदचि—अदाचि,  
 दचम्—दचम् ; दाचम्—दाचम् इति दीर्घविकल्पो भवतीति फलितम् । व्यो-  
 ऽपीति । नन्दिना—कद्, कृद्, क्लद्, इत्येवं पठितमन्यत्—स्पष्टम् । 'घटादयः पित'  
 इति प्रागेतेषां धित्करणफलं दर्शितम् । फण गतौ ( ४२३ ) इति यावत् घटादयो  
 वोद्ध्याः तव घटादिषु परस्मैपदिन आरभ्यन्ते—

अथ फणान्ताः परस्मैपदिनः । ज्वर ७७६ रोगि । ज्वरति ।  
 जज्वार । गड ७७७ सेचने । गडति । जगाड । हिड ७७८  
 वेष्टने । 'हिड् अनादरे' इत्यात्मनेपदिषुगतः । स एवोत्-  
 सृष्टानुबन्धोऽनूद्यते अर्थविशेषे मिष्वार्थम् । परस्मैपदिभ्यो  
 ज्वरादिभ्यः प्रागेवानुवादे कर्त्तव्ये तन्मध्येऽनुवादसामर्थ्यात्  
 परस्मैपदम् । हिडति । जिहिड । हिडयति । अहिडि—  
 अहीडि । अनादरे तु हिडयति । वट ७७९ भट ७८० परि-

भाषणे । 'वट वेष्टने', 'भट भृती' इति पठितयोः परिभाषणे—  
 मित्त्वाथीऽनुवादः । षट् ७८१ नृत्तौ । इत्यमेव पूर्वमपि  
 पठितम् । तत्रायं विवेकः । पूर्वं पठितस्य नाव्यमर्थः ।  
 यत्कारिषु नटव्यपदेशः । व्याख्यायांभिनयो नाव्यम् । घटादौ  
 तु नृत्यं नृत्तं चार्थः । यत्कारिषु नर्तकव्यपदेशः । पदा-  
 र्थाभिनयो नृत्यम् । गात्रविक्षेपमात्रं नृत्तम् । केचित्तु  
 घटादौ 'नट नृती' इति पठन्ति । 'गती' इत्यन्ये । णोपदेश-  
 पर्युदासवाक्ये भाष्यकृता 'नाटि' इति दीर्घपाठादृषटादिर्णोप-  
 देश एव । ष्टक ७८२ प्रतीघाते । स्तकति । चक ७८३  
 ढसौ ।

ढसि-प्रतिघातयोः पूर्वं पठितस्य ढसिमात्रे मित्तार्थी-  
 ऽनुवादः । आत्मनिपदिषु पठितस्य परस्मैपदिष्वनुवादात्  
 परस्मैपदम् । कखे ७८४ हसने । एदित्वात् वृद्धिः । अकखोत् ।  
 रगे ७८५ शङ्कायाम् । लगे ७८६ सङ्गे । ङगे ७८७ ह्रगे  
 ७८८ षगे ७८९ ष्टगे ७९० संवरणे । कगे ७९१ नोचते ।  
 'अस्यायमर्थ' इति विशिष्य नोचते । क्रियासामान्यार्थ-  
 वाचित्वादि'त्यन्ये । अक ७९२ अग ७९३ कुटिलायां गती । कण  
 ७९४ रण ७९५ गती । चकाण । रराण । चण ७९६ शण ७९७  
 अण ७९८ दानि च । 'शणगती' इत्यन्ये । अथ ७९९ अम क्रथ८००  
 क्रथ ८०१ क्लथ ८०२ हिंसार्थाः । 'जासिनिप्रहणेति—( ६१७ )  
 सूत्रे क्राथेति मित्त्वेऽपि वृद्धिर्निपात्यते । क्राथयति । मित्त्वन्तु  
 निपातनात् परत्वात् 'चिस्समुलोः—' ( २७६२ ) इति दीर्घे

चरितार्थम् । अक्रथि—अक्राथि । क्रथं—क्रथम् । क्राथं—  
क्राथम् ।

वन ८०३ च । हिंसायामिति शेषः । वनु च नोच्यते ।  
'वनु' इत्यपूर्व्व एवायं धातुर्न तु तानादिकस्यानुवादः ।  
उदित्करणसामर्थ्यात् । तेन क्रियासमान्ये वनतीत्यादि ।  
प्रवणयति । अनुपसृष्टस्य तु मित्त्वविकल्पो वक्ष्यते । ज्वल  
८०४ दीप्तौ । णप्रत्ययार्थं पठिष्यमाण एवायं मित्त्वार्थ-  
मनूद्यते । प्रज्वलयति । ह्वल ८०५ ह्वल ८०६ चलने ।  
प्रहलयति । प्रह्वलयति ।

स्मृ ८०७ आध्यानि । चिन्तायां पठिष्यमाणस्य आध्यानि मित्त्वा-  
र्थोऽनुवादः । आध्यानमुक्ताण्डापूर्व्वकं स्मरणम् । 'दृ ८०८ भये ।  
दृ विदारणे' इति 'क्रादेरयं मित्त्वार्थोऽनुवादः । दृणन्तं प्रेरयति  
दरयति । भयादन्यत्र दारयति । धात्वन्तरमेवेदमिति मते  
तु दरतीत्यादि । केचिद् घटादौ 'अत्स्मृदृत्वर—' ( २५६६ )  
इति सूत्रे च "दृ" इति दीर्घस्थाने ङस्व' पठन्ति । तत्रेति  
माधवः । नृ ८०८ नये । क्रादिषु पठिष्यमाणस्यानुवादः ।  
नयादन्यत्र नारयति ।

आ ८१० पाके । अ इति कृतात्वस्य आ इत्यादादिकस्य  
च सामान्येनानुकरणम् । 'लुग्विकरणालुग्विकरणयोरलुग्वि-  
विकरणस्य' ( परि ८१ ), 'लक्षणप्रतिपदोक्तयोः प्रतिपदोक्तस्यैव  
ग्रहणम्' ( परि ११४ ) इति परिभाषाभ्याम् । अपयति—  
विक्षेपयतीत्यर्थः । पाकादन्यत्र आपयति । स्वेदयतीत्यर्थः ।



मारणतोषणनिशामनेषु—ज्ञा ८११ । निशामनं चाक्षुष-  
 ज्ञानमिति माधवः । ज्ञापनमात्रमित्यन्ये । 'निशामनेषु'  
 इति पाठान्तरम् । निशानं तीक्ष्णोक्तिकरणम् । एषु वार्थेषु  
 जानातिर्मित् । 'ज्ञप मिच्च' इति चुरादौ । ज्ञापनं मारणादिकं  
 च तस्यार्थः । कथं 'विज्ञापना भर्त्सु सिद्धिमेति' इति तज्-  
 'ज्ञापयत्याचार्यः' इति च । शृणु—माधवमते अचाक्षुषज्ञाने  
 मित्त्वाभावात् । ज्ञापनमात्रे मित्त्वमिति मते तु 'ज्ञा नियोगे'  
 इति चौरादिकस्य । धातूनामनेकार्थत्वात् । निशामनेष्विति  
 पठतां हरदत्तादीनां मते तु न काप्यनुपपत्तिः ।

कम्पने चलिः ८१२ । चल कम्पने इति ज्वलादिः । चलयति  
 शाखाम् । कम्पनादन्यत्र तु शीलं चलयति । अन्यथा  
 करोतीत्यर्थः । 'हरतीत्यर्थः' इति स्वामी । सूत्रं चलयति ।  
 क्षिपतीत्यर्थः । छदि ८१३ ऊर्जने । 'छद अपवारणे इति  
 चौरादिकस्य स्वार्थे णिजभावे मित्त्वार्थोऽयमनुवादः । अनेकार्थ-  
 त्वादूर्ज्जरथे वृत्तिः । छदन्तं प्रयुङ्क्ते छदयति । वलवन्तं प्राण-  
 वन्तं वा करोतीत्यर्थः । अन्यत्र छादयति । अपवारयन्तं प्रयुङ्क्ते  
 इत्यर्थः । स्वार्थे णिचि तु छादयति । वलोभवति । प्राणीभवति ।  
 अपवारयति वेत्यर्थः । जिह्वोन्मथने लङिः ८१४ । "लङ्  
 विलासे' इति पठितस्य मित्त्वार्थोऽनुवादः । उन्मथनं क्षोभनम् ।  
 जिह्वाशब्देन षष्ठीतत्पुरुषः । लङ्यपि जिह्वाम् । ष्ठीयातत्-  
 पुरुषो वा । लङ्यति जिह्वया । अन्ये तु जिह्वाशब्देन

तद्ग्रापारो लङ्यते । समाहारहन्तोऽयम् । लङ्यति शत्रुम् ।  
लङ्यति दधि । अन्यत्र लाङ्यति पुत्रम् ।

मदी ८१५ हर्ष-ग्लेपनयोः । ग्लेपनं टैन्धम् । दैवा-  
दिकस्य मित्त्वार्थोऽयमनुवादः । मद्यति हर्षयति ग्लेपयति  
वेत्त्यर्थः । अन्यत्र माद्यति चित्तविकारमुत्पादयतीत्यर्थः ।  
ध्वन ८१६ शब्दे । भाव्ययं मित्त्वार्थमनूद्यते । ध्वनयति  
घण्टाम् । अन्यत्र ध्वनयति अस्पष्टाक्षरमुच्चारयतीत्यर्थः । अत्र  
भोजः 'दलिवलिखलिसुखलिरणि ध्वनित्वपिचपयश्च' इति पपाठ ।  
तत्र 'ध्रुवनिरणो' उदाहृती । 'दल विशरणे' । 'वल संवरणे' ।  
'खल सञ्चलने' । 'त्रपूष् लज्जाया'मिति गताः । तेषां णौ  
दलयति । वलयति । खलयति । त्रपयति । 'चै चये' इति  
वक्ष्यमाणस्य कृतात्वस्य पुका निद्देशः । चपयति । खन  
८१७ अवतंसने । शब्दे इति पठिष्यमाणस्यानुवादः ।  
खनयति । अन्यत्र खानयति । 'घटादयो मितः' ( गणसूत्र—  
१८७ ) मित्संज्ञका इत्यर्थः ॥ 'जनोजृणसुरञ्जोऽमन्ताद्य'  
( गणसूत्र—१८८ )—'मितः' इत्यनुवर्तते । 'जृष्' इति पित्व-  
निद्देशाज्जीर्यतेर्ग्रहणम् । जृणातेसु—जारयति । केचित्तु  
'जनीजृणासु—' इति पठित्वा 'णासु निरसने' इति दैवादिक-  
मुदाहरन्ति ।

'ज्वलञ्जलञ्जलनमामनुपसर्गाद्वा' ( गणसूत्र १८९ )—एषां  
मित्वं वा । प्राप्तविभाषेयम् । ज्वलयति—ज्वालयति । उपसृष्टे  
तु नित्यं मित्त्वम् । प्रज्वलयति । कथं तर्हि प्रज्वालयति ।

उन्नामयतीति । घञन्तात्—‘तत्करोति—’ इति णौ । कथं  
संक्रामयतीति । ‘मितां ङ्सः’ ( २५६८ ) इति सूत्रे ‘वा  
चित्तविरागे’ ( २६०५ ) इत्यतो वेत्यनुवर्त्य व्यवस्थित—  
विभाषाश्रयणादिति वृत्तिः । एतेन ‘रजो विश्रामयन्  
राज्ञाम्’, ‘धुर्यान् विश्रामयेति सः’ इत्यादि व्याख्यातम् ।

‘ग्ला स्रावनुवमां च’ ( गणसूत्र १८० )—अनुपसर्गा-  
देषां मित्वं वा स्यात् । आद्ययोरप्राप्ते इतरयोः प्राप्ते  
विभाषा ।

“न कस्यमिचमाम्” ( गणसूत्र १८१ )—अमन्तत्वात् प्राप्तं  
मित्वमेषां न स्यात् । कामयते । आमयति । चामयति ॥  
“शमो ऽ१८ दर्शने” ( गणसूत्र १८२ ) । शाम्यतिर्दर्शने मित्र  
स्यात् । निशामयति रूपम् । अन्यत्र तु ‘प्रणयिनो निशमय्य  
वधूकथाः’ । कथं तर्हि । ‘निशामय तदुत्पत्तिं विस्तराद्  
गदतो मम’ इति । ‘शम आलोचने’ इति चौरादिकस्य ।  
धातूनामनेकार्थत्वाच्छ्रवणे वृत्तिः शाम्यतिवत् । “यमो ऽ१८  
अपरिवेषणे” ( गणसूत्र—१८३ ) यच्छ्रुतिर्भोजनतोऽन्यत्र मित्र  
स्यात् । आयामयति । द्राघयति व्यापारयति वेत्यर्थः ।  
परिवेषणे तु यमयति ब्राह्मणान् भोजयतीत्यर्थः । ‘पर्यवसितं  
नियमयन्’ इत्यादि तु नियमवच्छब्दात् तत् करोतीति णौ  
वोद्धाम् । “स्रदिर् ऽ२० अवपरिभ्यां च” ( गणसूत्र—१८४ )  
मिन्नेत्येव । अवस्रवादयति । परिस्रवादयति । ‘अपावपरिभ्यः’  
इति न्यासकारः । स्वामौ तु ‘न कसि—’ इति नञमुत्तर-

त्रिसूत्रग्रामननुवर्त्य 'शमः अदर्शने' इति चिच्छेद । यमस्तु 'अपरिवेषणे' मित्त्वमाह । तस्मात् 'पर्यवसितं नियमयन्' इत्यादि सम्यगेव । 'उपसृष्टस्य स्वदेशे देवादिपूर्वस्य' इति नियमात् प्रस्खादयतीत्याह । तस्मात् सूत्रद्वये उदाहरण-प्रत्युदाहरणयोर्व्यासः फलितः । इदञ्च मतं वृत्तिन्यासादिविरोधादुपेक्ष्यम् ।

फण ८२१ गतौ । 'न' इति निवृत्तमसम्भवात् । निषेधात् पूर्वमसौ न पठितः ( मयेति शेषः ) ; फणादिकार्यानुरोधात् ।

Now we are going to take up परञ् पद roots ( of घटादि class ) up to फण (४२१) गतौ—(where the घटादि class comes to a close); ज्वर like घट will give ज्वरयति—संज्वरयति; ज्वरं ज्वरम्; ज्वारं—ज्वारम् (णसुब); and अज्वरि—अज्वारि ( चिष् ); similarly all roots up to फण ( including ). ऐड to surround :—The root ऐड् is spoken of in the list of टवर्गोद्यान् भ्वादि roots (see ऐड्-होड् (२८४—८५) अनादरे under अकृतसाव्यं—( २२८८ ) । This very root ऐड् is again taken up here, apart from the indicatory ञ् with a view to making it मित् and that in a different sense ( viz to surround ). It ( ऐड ), ought to have been read before the परञ् पदी ज्वरादि roots ( because the root ऐड् is read in the आत्मनेपदी list ), but as it is read within the list ( ज्वरादि परञ् —) so (on this ground ) it is to be treated as परञ् पदी । Thus ऐडति—निऐड ( ए=इ by 'इसः' and 'एष इग्-इसादेश' and इ=ज by 'ऊहोयुः' ( 2243 ) हिडयति ( by मित्तां इसः ) । अहिडि— अहीडि

(alternatively दीर्घ—by चिण्णसूत्रोः—(२७६२)। But in the sense of 'disregarding' the form will be छिद्यति (because it is not मित् there and therefore not ड्रस्) वट (root no. ३००) भट (३०७) and षट (३१०)—see under the rule 'आन्तचण—(२२८६)। इत्यम् etc.—षट is read as such also beforehand. Now the difference in meaning between the two is this:—The former means नाट्य (play)—the performers of which are termed as नटः (actors); and नाट्य means to act in words (and gestures) the subject or the time of the play: (Thus शकुन्तला विषादं नाटयति etc.); whereas this षटादि षट—means नृत्य as well as नृत्य—the actors of which are called dancers. Of the two again—नृत्य means to dance so as to bring out the sense with the help of feet (thus माथुरी नटति नटयति etc) and नृत्य means to move only (some parts of) the limbs. Some read it in षटादि (i. e. here) as षट गतौ 'to bow down' and others as षट गतौ 'to go.' The भाष्यकार in the sentence—अनर्हं नाटि (see 'शो नः' (२२८६) has mentioned नाटि as दीर्घ and not the short नट। Hence by this पर्यादासविधि, the root षट—is घोपदेश। चक was first read in आत्मनेपदी list as 'चक हती प्रतीघाति च' and here it is read again as 'चक हती' meaning thereby that in this sense only the root is मित् (चकयति) and also being read within the परस्मै-पद roots is also परस्मै—करी नोचते—The term 'नोचते'(न—उचते) means 'its particular sense is not pointed out (by me)'; for it is a verb in general and may bring out any sense, the speaker wishes to express by it. Others hold that because the root has multifarious

meanings so it is not read with its special meaning ( by Panini ). आसिनिप्रहण—etc.—Though the root कृथ being मित् ( because it is read under घटादि ) the form should have been कृथयति ( by मित्तां ङस् ), yet it ( कृथ ) gives क्राथयति ( and not कृथयति ) in an irregular way ( निपातने ) on the strength of its being read as क्राथ in the rule 'आसिनिप्रहणनाटक्राथपिषां छिंसायाम्' ( ६१७—२।३।५६ ) ; and the सिच् is valid only in the द्वीघ'विधि in चिच् and यमुल् by the rule 'चिच्णसुलोः—' ( २७६२ ) because this rule comes after ( ६।३।६२ the निपातन' expressed in 'आसिनिप्रहण—' ( २।३।६५ ) । The drift is—though the rule 'मित्तां ङस्:' ( २५६८—६।३।६२ ) is also पर i. e. subsequent to आसिनिप्रहण—' ( २।३।५६ ) and not चिच्णसुलोः—' ( ६।३।६२ ) only yet by the परिभाषा—'पुरस्तादपवादो अनन्तरान् विधीन् वाचन्ते नोत्तरान्' ( परि ५६ )—'Apavadas that precede ( the rules which teach operations that have to be superseded by the Apavada operations ) supersede ( only ) those rules that stand nearest to them, ( and ) not the subsequent ( rules )'—( Kielhorn ). Thus 'आसिनिप्रहण—' ( २।३।५६ ) bars 'मित्तां ङस्:' ( ६।३।६२ ) which is nearest and not 'चिच्णसुलोः—' ( ६।३।६२ ) which is subsequent ( उत्तर ) । Hence we cannot have कृथयति by 'मित्तां ङस्:' but 'चिच्णसुलोः—' not being barred we can have as usual अक्रथि—अक्रथि in चिच् and कृथे—कृथम्, क्राथम्—क्रायम् in यमुल् ।

'वञ् च नोच्यते' etc—'वञ् is a quite new root and not the re-expression of the तनादि वञ् ( 1471 ) वाचने ( see under the rule—'तनादिभ्यस्तथासोः ( 2547 ) on the authority of making it उद्दिन् । The idea is this—Had this वञ् been the

अनुवाद or re-expression of 'वनु याचने—' of the तनादि class, then making it उदित् again becomes superfluous for it was already made उदित् there ( in तनादि ). Hence it is a separate root and does not belong to the तनादि class. Thus it expresses a verb in general and is conjugated as वनति etc. For मित्करण, it will give प्रवनयति etc with उपसर्ग prefixed to it but that—without उपसर्ग it will give वनयति—वानयति through the option of मित्—will be expressed later on ( i.e. under the गणपूत्र 'ग्लासावनुवमाच्च' ( 190 ). [ N.B. वन च हिंसायाम् ( before वनु च नोचति ) is the re-expression of 'वन ( 462 ) शब्दे' and 'वन ( 463 ) संभक्तौ' under 'दीर्घो लघोः' ( 2318 ) to make it मित् so as to give वनति—वनयति, अवनि—अवानि ( चिष् ) and वनं—वनम्, वानं—वानन् ( णमुल् ]. ज्वल to shine. It will be read in 'ज्वलिति-कसन्तेभ्यो णः' ( २६०२—3. 1. 140 ) under कृतप्रकरण and here it is read to make it मित् to effect प्रज्वलयति etc.

धृ आध्याने—आध्यान means to think fervently ( of some one ). This root will be read as 'धृ—( 933 ) चिन्तायाम्' under the rule 'धृक्: किति' ( 2381—7. 2. 11 ) and here it is read to show that it is मित् in the sense of 'fervent-thought' only. The forms are धरति—धरयति ; अस्मरि—अस्मारि etc. ह—to fear is the अनुवाद or transferred form of ह, 'to rend' read in क्रादि. to make it मित् । Thus in द्विच् the form will be दरयति in the sense of 'causing one ( हणन्तम्—ह + शठ + रया १ व ) to fear'. In the sense other than to fear it will give दारयति—causing to rend—for in that sense it will cease to be मित् and hence

the form is दीर्घः । According to those, however, who hold that it is a separate root and not the transcription of 'हृ to rend' (क्लादि), the form will be दरति etc prescribed for भ्वादि । Some read this दृ to fear, read here in घटादि and also in the rule 'अन्त्यादृत्वरप्रथमदस्यस्पर्शान्' ( 2566 ) as हृ (short) and not as दृ (दीर्घः); but that is not recommended by Madhava, the author of धातुवृत्ति । नृ to lead.— It is the transcription (अनुवाद) of नृ ( 1496 ) नये to be read in क्वादि under the rule ( 'प्रादीनां ऋस्वः' 2558 ). In the sense other than 'to lead' it will cease to be नित् and the forms will be नारयति etc.

आ to cook, or to ripen etc. This आ is the imitation form, in a general way, both of आ ( 919 ) पाके after it has been made to end in आ ( by the rule 'आदेव उपदेशेऽशिति' ( 2370—6. 1. 59 ) to be read ( later on ) in भ्वादि and of 'आ ( 1053 ) पाके to be spoken of in अदादि ( under 'लङ्: —' 2463 —3.4.111 ) by the परिभाषा 'लुग्विकरणालुग्विकरणयोरलुग्विकरणस्यैव' and 'लक्षणाप्रतिपदीकयोः प्रतिपदीकस्यैव' ( परि—90 and 105 ). Now the अदादि class is known as लुग्विकरण ( by the rule अदि-प्रभृतिभ्यः शपः' ( 2423 ) and other classes like भ्वादि etc are called अलुग्विकरण । Hence the former ( परिभाषा ) means 'when there arises a case of doubt regarding the taking up of a root or term which is read both in the लुग्विकरण class and in the अलुग्विकरण class, ( then ) that root or term should be taken to belong to the अलुग्विकरण class only. Thus in this case भ्वादि being अलुग्विकरण, this 'घटादि आ' is to be taken



to be the transcription ( अनुकरण ) of अ भ्वादि ( after it has been made to end in आ ( कृतात् ) and not of आ of लृग्-विकरण ( अदादि ) । The latter ( परि ) means 'when, as to the taking up of a root or term which is expressed both directly ( प्रतिपदीकृत ) and indirectly ( लक्षणीकृत ), a doubt should occur then that root or term must be taken to belong to the spot where it is directly mentioned'. Thus this परिभाषा directs us to take this 'घटादि आ' as the imitation form of 'अदादि आ' and not भ्वादि अ which is made आ in an indirect way. Hence through the authority of these two परिभाषा we are to take this 'घटादि आ' as an imitation form of both 'भ्वादि अ' and अदादि 'आ' in a general way. Thus in चिच्—अपयति—is boiling or causing to boil' ( with the augment पुक् by अर्चिञ्जीव्हीरीकृत्योच्चाख्यातां पुग्-शौ' ( 2570—7. 3. 36 ). In a sense other than cooking, the root आ will not be considered as मित् and hence the form will be आपयति ( दीघ ) meaning 'causing to perspire or warm'.

The root आ means 'to kill, to satisfy and to perceive' and in these senses the root is मित् । Madhava says that निशामन means 'eye-perception', while others say that it simply means 'information'. Another reading for निशामनेषु is निशानेषु where निशान means 'to sharpen'. The root अप expressed in 'अप मिच्च' is read in चुरादि and its sense is to inform and to kill. Thus the instances of the root आ in those senses will be in order—पशु संनपयति ( kills ), स्वामिनं अपयति

(satisfies) रूपं ज्ञपयति (sees or informs) and शरं ज्ञपयति (sharpens an arrow according to Haradatta and others). कथम् etc. —If the penultimate of the मित् roots become long only when चिच् and चसुल् follow, how will you defend applications like विज्ञापना (वि—ज्ञा+णिच्+युच्+टाप्) in 'विज्ञापना भक्षुषु सिद्धिमिति' 'information meets with success at the hands of masters'; and ज्ञापयति (ज्ञा+णिच् लट् ति) in 'तज्ज्ञापयति आचार्यः'.—Hence the Acharyya (or preceptor) informs or makes us understand'—(Mahabhasya). Hear me. These are alright because, according to Madhava, the root ज्ञा is not treated as मित् when its meaning is other than eye-perception. But according to those who opine that 'ज्ञा means to inform only', these should be explained as coming from or forms of 'ज्ञा—to appoint' read in चुरादि (because it is not मित् hence the penultimate is long). And though this ज्ञा is intended to mean 'appointment,' only yet it will bring out the sense of information also by the dictum 'धातूनामनेकार्थत्वात्' 'roots are of various implications', But there is no question of anomaly according to the school of Haradatta and others who read निशानेषु in lieu of निशाननेषु ।

चलि (चल) means 'to shake'; this चल is the transcription of 'चल (८३२) to shake' preceded by ज्वल (under 'फणां च सप्तानाम्' (२३६४)). Thus चलयति etc. (But it will cease to be मित्) in a sense other than to shake; thus—शीलं चालयति when it means 'makes otherwise or changes

his conduct, and Swami says that it means 'to steal away' also सूत्रं चालयति 'throws off the thread.' छद्दिर् ( छद्—इरित् ) to invigorate.' This is the repetition of छद्—to screen or conceal' read in चुरादि, in order to make it मित् ( even ) when चिच् is wanting in स्वार्थे ( by the गणसूत्र 'आष्टशब्द वा ( २८२ ) under 'नाम्नीपि-शास्त्रदिताम्—' ( २५७२ ) । The meaning is this :—According to the गणसूत्र 'नान्ये मितोऽहेतौ' explained under ( २३५२ ), no root other than जप, यम, चह, रह, वल and चिच् ( these six ) is entitled to be मित् in अहेतु or स्वार्थे चिच् । Hence he says स्वार्थे चिजभावे ( i. e. in हेतु चिच् ) or 'when through the option or चिच् to the आष्टष—roots ( under which fall छद् ) there is no चिच् in स्वार्थे । Now to answer the rejoinder 'How can the 'अपवारणार्थक छद्दि' be taken to express 'छद् जञ्जे'—he says that it may be so taken according to the multifarious meanings of a root. Thus छदन्तम् etc. अन्वय i. e. in other sense छादयति ; because in this sense it will not be मित् । In स्वार्थे चिच्, however, the form will be छादयति for it is not मित् in स्वार्थे चिच् । Thus the conclusion is—छद् is मित् in अहेतु चिच् in the sense of 'invigorating', only and in no other sense and also it is not मित् in स्वार्थे चिच्, even in that sense. The root लडि ( लड् ) means to move the tongue ( to and fro ) this is the re-expression of लड विलासि 'to enjoy', read under टवर्गान्त roots of भ्रादि to make it मित् । उन्मथन means चोभन ( agitation ) ; उन्मथन forms a षष्ठीतत्पुरुष with the word जिह्वा ( जिह्वायाः उन्मथनम् चोभनम् ) or it may form a द्वितीयावत् with जिह्वा ( जिह्वाया उन्मथनम् ) । Others hold that here जिह्वा stands for 'the action of the tongue.' In

this जिह्वोन्मथनम् is a समाहारद्वन्द्व compound ( जिह्वा च उन्मथनम् च )  
Thus लडयति शत्रुम्—uses abusing words against foe' ; लडयति-  
दधि—'churns the 'curd'. In other sense it is not मित्—so the  
form there will be लाडयति—to cause to sport.'

मदी ( मद् ) to feel pleasure or pain ( proverty ) । This is the  
re-expression of the दिवादि मदी हर्षे( under 'शमानशानां'दीर्घः'(२५१६) ।  
अन्वत् i.e. when it is not मित् the form will be मादयति ( intoxicates  
or affects the mind ) इति गताः—i.e. read in भ्रादि ( at the end of  
'लिङ्सिचौ—' ( २३०० ) ) । The root जृष् occurring in the गण rule  
'जणीजृष्—' ( १८८ ) is the repetition here for मित्त्व of जृष्—वयोहानी,  
read in दिवादि and not जृ वयोहानी, read in क्रादि which gives  
( without डम् ) जारयति, for the former containeth indicatory  
ष् while the latter does not. Some read the गणसूत्र  
'जनीजृष्क्तसु—' as 'जनीजृष्णसु—' and say that णसु निरसने  
read in दिवादि is repeated here for मित्त्व ( The rule 'जनीजृष् etc.  
means 'roots like जनी ( जम् ) जृष्, क्तसु, रज्ज and those that  
end in 'णम्' ( as क्रम्, गम्, शम्, रम् etc. ) are to be treated  
as मित् ( though they are not read in घटादि list—so as to give  
क्रमयति गमयति रमयति etc. ) ) ।

'ज्वलङ्गल—' ( १८९ ) । 'The roots ज्वल, ङ्गल, ङ्गल and नम् op-  
tionally become मित् when they are preceded by नो उपसर्गे ;  
thus ज्वलयति—ज्वालयति । This is a प्राक्विभाषा i.e. by it option of मित्त्व  
is directed to ज्वल, ङ्गल, ङ्गल which were नित्त्वमित्त्व being read under  
घटादि and to नम् which also was मित्त्व being चमत्त्व by the rule  
'जनीजृष् क्तसुसुरञ्जोऽमन्ताद्य ( १८८ ) । When, however, an उपसर्गे prece-

des, they will compulsorily become मित्—giving प्रज्वलयति etc. Then how to defend form like प्रज्वलयति, उद्रामयति ( उद्—नम् + लट् + तिप् ) which are with उपसर्गैः but yet not मित् । The defence is this—form प्रज्वाल and उद्राम first with घञ् ( प्र=ज्वल + भावे घञ् and उद्—नम् + ( भावे ) घञ् ) and then add the affix षिच् to them by 'नत्करोति तदाचष्टि—' ( गणसूत्र to the end of 'ईचगुणः' (2573)) in the sense of प्रज्वालं करोति and उद्रामं करोति । Well, then how to defend संक्रामयति for though it ( क्रम् ) is मित् by 'जनोजृष्—' ( ग. सू.—( 188 ) yet it is made long and not short by 'मितं ऋस्वः' (2568) and you can not explain it by घञ् which gives संक्रम and not संक्राम by "नोदात्तोपदेशस्य स्यात्स्य चनाचनेः" । Yes, but it can be explained by having recourse to व्यवस्थितविभाषा which is expressed in the परिभाषा—'व्यवस्थित विभाषयापि कार्याणि क्रियन्ते' ( परि—99 )—'occasionally operations which are stated to be optional, are not optional in the formation of one and same form, but must in particular instances necessarily take place, while in others they are not allowed to take place'—Kielhorn. Thus to serve our purpose we shall bring in the word 'वा' from the rule 'वा षिच्चविरामे' ( 2605—6. 4. 93 ) to the preceding rule 'मितं ऋस्वः' ( 2568—6. 4. 92 ) and explain as—'मित् roots occasionally become दीर्घं also—( 'मितं दीर्घं वा स्यात् प्रयोजने सति' ). Thus संक्रामयति is correct. This explanation is according to the इत्ति though not to भाष्यकार । In this way, applications like 'रज्जोविश्रामयन राशाम्' and 'धृष्यान् षिद्यामर्वेति सः' etc. are explained. The latter means "let the horses be unloosed", said he" Raghuvamśa canto 1. sl. 54. The full verse is .—

‘अथ यन्तारनादिभ्यश्च भुव्यान् विश्रामयति सः ।

तानवारोहयत् पत्नीं रथादवततार च ॥’

Mallinath has explained the point exactly in the same way and has also suggested (the ङ्रस्रपाठ) ‘विश्रामय’ in place of विश्रामय ।

‘भ्लास्त्राशनुवमाच्च’ ( ग. सू. 190 ) ‘These roots भ्ला, स्त्रा, वनु and वम्, if not preceded by any उपसर्ग, become मित् optionally. This option or better this rule is to furnish मित् to the first two भ्ला and स्त्रा which not being घटादि could not be मित् and to make उपधादीर्घ of the last two वनु and वम् which being मित् could not have the option ( cp—‘वनु च नोच्यते’ and जनीजूष्—’ ग. सू. 188.). Instances are भ्लाप्रयति—भ्लपयति । स्त्रापयति—स्त्रपयति । वानयति—वनयति । वामयति—वमयति ।

‘न कम्यमिचमान्’ ( ग. सू. 191 ). ‘The roots कम् ( कम् ), अमि ( अम् ) and चम् will not be considered as मित् on the ground of their being अमन् ( by the rule ‘जनीजूष्—’ ( 188 ) ). Thus कामयते etc without ङ्रस्रः । शनो दर्शने’ ( ग. सू. 192 ). ‘It is not मित्, though अमन्, in the sense of ‘seeing’. Thus निशामयति —( sees ). But it is मित् in other sense ( i. e. in the sense of ‘hearing’ ) as—प्रनयिषी निशमय्य ( hearing ) etc. Then how to explain ‘निशामय तदुत्पत्तिम् etc.? ‘hear of me who am speaking in detail, the origin of the same?’ Take it as an application of the चुरादि ‘शम—पालोचने’ ( to discuss ). Roots being of various implications, it will mean here ‘to hear’ as in the case of शम उपशमे ( दिवादि ) which gives the sense of ‘seeing’

here in मित्बिधि। 'यमोऽपरिवेषणे' (ग. सू. 193).—The root यम् is not मित् when it means other than 'taking food or better distributing food to'. Thus आयामयति—'lengthens or appoints. In the sense of distributing food, however, it becomes मित् as यमयति etc. Expressions like पर्यवसितं नियमयन् 'restricting the conclusion' etc are to be explained with षि ( षिच् ) attached to the word नियमयत् । [ नियम ( नि—यम् + षप् ( भावे ) + सतृप् । Then after the disappearance of सतृप् by 'विन्मतोलुक्' ( 202 ) and the addition of षिच्, the form will be नियमि । This नियमि will be considered as a root by 'समादात्ता घातवः'. Thus नियमि + षप् + ति प् = नियमि + ष + ति = नियमयति ( शुभ and अयादेश ) in शब्द = नियमयत् । But this explanation is modified by Nagesha. ( See the 'Tika' ). 'खडिर् अवपरिभ्याश्च' ( ग. सू. 194 )—The root खड् is not मित् when preceded by अव and परि । Thus अव-खादयति etc. This rule is read by the न्यासकार as 'खडिर् अपावपरिभ्यः' meaning there by that खड् is not मित् when it is preceded by अप also—अपखादयति । स्वामी does not carry the word न ( unlike to what we have done ), occurring in the गणसूत्र 'न कस्यमिचमाम्' ( 191 ) to the last three rules 'यमो दर्शने' ( 192 ), 'यमोऽपरिवेषणे'— 193 ) and 'खडिर् अवपरिभ्याश्च' ( 194 ). Moreover, he disjoins the rule 'यमो दर्शने' ( 192 ) as यमः अदर्शने and adds that यम् in a sense other than distribution of food is मित् । Hence in his opinion the form नियमयन् in 'पर्यवसितं—' is alright. He also introduces a नियम or restriction here viz.—'If the root खड् is मित् with उपसर्गैः prefixed, then it is मित्

only when it is preceded by चव and परि only and consolidates his point by taking 'प्रख्यादयति' as a counter evidence. Thus, in his exposition, there is (an obvious) contradiction regarding the examples and counter-examples of the two rules 'यमोऽपरिवेदणे' ( 193 ) and 'खद्विरेवपरिभ्याश्च' ( 194 ). ( For he says that यम् is अपरिवेदने मित् and forwards the illustration 'आयमयति' against the counter-illustration 'नियामयति त्राह्वयान्' and in the next rule he says that खद्विरेव मित् with only चव and illustrates his point by giving the forms अदखदयति परिखदयति against the form प्रख्यादयति । But in reality such comments are contradictory to the drift of the rules ). Besides, this opinion ( of his ) is contrary to the Viritti and Nyasa etc. Hence it should be rejected.

कष—to go. Here there is no possibility of the अनुवृत्ति of 'न', occurring in the rule 'न कश्चि—etc' ( 191 ) for कष is first to be made मित् । So the मित्संज्ञा only comes and the 'न' ceases to do so ; and we have taken it ( कष ) here for the sake of its conjugation, which had we taken कष before 'न कश्चि etc.' would reach कश्चिमि etc also which is impossible and absurd.

मित—। अथ कषान्ता इति—कष ( २२१ ) गतावित्यन्ता इत्यर्थः । घटादि श्योदश—अनुदासेतः आत्मनेपदिनी गताः । इदानीम् षट्चत्वारिंशत् परस्मैपदिन लक्ष्यन्ते । ज्वर रोगे—ज्वरति इति भ्वादिवाङ्मन्—मित्त्वात्—स्वार्थे षी ज्वरयति अज्वरि—अज्वारि ( चिष् ) ; ज्वरं—ज्वरम् । ज्वारं—ज्वारम्—( षम्ल् ) इति रूपाणि बोद्धानि । एवमयोऽपि बोध्यम् । छेड् इति—एवद् भ्वादी प्राक् टवर्गान्तिषु



पठितम् । स एव 'ह्रस्व' उत्सृष्टानुवन्धः अनुवन्धेन ऋकारिण उत्सृष्टः परित्यक्तो विह्वीन इति यावत् अनुद्यते' पुनः पठ्यते अर्थविशेषे 'वेदनरूपे' मित्त्वाद्यम् मित्—संशयम् । तन्मध्ये—स्वरादिमध्ये अनुवादसामर्थ्यात्—पुनरुक्तिवलात्—ज्वरादिवदेतस्यापि परस्मैपदिलमिति भावः । ह्रस्वति इति भ्वादी । ह्रस्वयति इति—मित्त्वाद् ऋस्वः । 'एष इग्नस्त्रादेशे' इति इत्वम् । अङ्गिङि—अङ्गीङि ( चिणि—'चिष्णमुजोर्दीर्घोऽन्धतरस्याम्' ( २०६९ ) इति दीर्घविकल्पः ) । अनादरे लिति—मित्त्वाभावाद् ऋस्वाभावः । वेदनरूपार्थे एव मित्त्वमिति भावः । इत्यमेव षट् वृत्तावित्येव । पूर्वम्—३१० संख्यक धातुरूपेण—'द्वात्' ( २२६६ ) इति सूत्रस्वाधस्तादिति । तत् 'तयोः भ्वादिघटाद्योः' अयम् एष विवेकः विशिष्टं ज्ञानम् । अयं भावः—अर्थान्तरेऽसति मित्त्वं न स्यात् । अयच्च धातुः पूर्वार्थे एवात्तापि पठ्यते । अत एव भेटं विवक्षुराह—ततायमिति । पूर्वं पठितस्य भ्रातृरस्य । यत्कारिषु—यस्य ( नाव्यस्य ) कारिषु ( कर्तृषु ) नटव्यपदेशः 'अयं नटः' इत्याख्या भवति । नाट्यस्वार्थमाह—वाक्यार्थाभिनयो नाव्यमिति—तच्च 'ष्टे' ज्ञातादिभि वाक्येषु यत्र अर्थस्य नाटकीयवन्तुनः बोधो भवति तन्नाट्यम् इत्यर्थः । घटादी लिति—मित्त्वात्—पुनः श्रुत्यम् श्रुतमिति चार्थः । यत्कारिषु—यस्य श्रुत्यस्य—श्रुतस्य च कारिषु—कारकेषु—नर्तकव्यपदेश 'नर्तकोऽयमिति नाम भवति—इति पूर्वपरयोर्भेदः । श्रुत्यस्वार्थमाह—पदाद्याभिनय इति । पद्द्यां पदेन वा कलानैपुण्यात् यत्र अर्थावबोधो भवति तन्श्रुत्यम् इति नाट्यश्रुत्ययोर्भेदः । अथ श्रुतस्वार्थमाह—गात्रविशेष इति करशिरोवक्षसां मनीहारितया सञ्चालनम् । षट् वृत्ती इत्यस्य षोपदेशत्वं—दर्शयति । षोपदेश—पर्युदास वाक्य—इति—'षो षः' ( २२४६ ) इति सूत्रस्य अधस्तात्—'अनर्हं नाटि' इति भाष्योक्तः पर्युदासतया इत्यर्थः । प्रणटति—प्रणटयति इत्यादिरूपम् । चक ळती—प्रतीघाते वेति पूर्वं पठितः । तत्र अनुवादसामर्थ्यात्—ळतावेव मित्त्वं न प्रतीघाते इत्याह—ळमिप्रतीघातयोरिति । आत्मनेपदिव्यति—स्पष्टम् । चकति—चकयति इत्यादि ; प्रतीघाते तु चाकयति । एदिलान्नहृत्तिरिति—'द्वात्' ( २२६६ ) इति निषेधात् । मित्त्वान् षी—कखयति रगयति इत्यादि

यथापूर्वं बोध्यम् । कर्म नोच्यते इति । नोच्यते न उच्यते मया—अयंथीजकेन । अस्य सामान्येन क्रियावाचित्वाद् विशेषार्थबोधकत्वासम्भवात् इत्याह—अस्यायमर्थ इति । अन्यं त्वनेकर्थत्वाद्बसुक्तमित्याहुः । कर्मवतीत्यादि । अथ अथेति हिंसार्थेषु क्रयं विधत्ते—‘जासिनिप्रहण—’ ( ६१७—२।३।५६ ) इति । काथेति । अथ सूत्रे काथेति निहंशादित्यर्थः । मित्त्वेऽपि मित्त्वेन ऋष्यविधानस्यौचित्येऽपि उद्धिर्निपात्यते ‘मितां ऋष्य’ ( २५६८—६।४।६२ ) इत्यस्य बाधितत्वेन अप्रवृत्तेरिति भावः । मित्त्वेन इति । निपातनात्—‘जासिनिप्रहण—’ ( २।३।५६ ) इति सूत्रात्—परत्वात्—परवर्तित्वात्—‘चिण्णसुलोर्दोर्धोऽन्तरस्याम्’ ( २७६२—६।४।६३ ) इत्यनेन चिण्णसुलि च चरितार्थम् सिद्धम् । अयं भावः । यद्यपि ‘जासिनिप्रहण—’ ( २।३।५६ ) इत्यपि च्या—‘मितां ऋष्यः’ ( ६।४।६२ ) इत्यपि परम्—न तु केवलम् ‘चिण्णसुलोः—’ ( ६।४।६२ ) इत्येव तथापि ‘पुरस्तादपवादा—अनन्तरान् विधीन् बाधन्ते नोत्तरान्’ इति परिभाषया पुरस्तादपवादी ‘जासिनिप्रहण—’ ( २।३।५६ ) इति—अनन्तरस्य अव्यवहितस्य—निकटतरवर्तिन इत्यर्थः—मितां ऋष्यः ( ६।४।६२ ) इत्यस्यैव बाधकः—न तु ‘चिण्णसुलोः—’ इत्यस्यापि—तस्य व्यवहितत्वादुत्तरवर्तित्वाच्च । तेन काथयति इति शपि ऋष्यः, चिण्णसुलोस्तु—अक्रयि—अक्रयि, क्रयं—क्रयम् कायं—कायमिति पूर्ववत् रूपम् ।

वन चेति—अयंमाह—हिंसायामिति । अयं धातुर्वान शब्दे संभक्तौ च इति श्लोकोः ( २३१८ ) इति सूत्रस्यान्ते पठिष्यते । अथ हिंसार्थां मित्रार्थानुवादः । वनति—वनयति । अवनि—अवानि । वनं—वनम्—वानं—वानम् इति । वनु च नोच्यते इति । अयं भिन्न एव धातुर्न तु तनादौ ‘वनु याचने’ इत्यस्यानुवादः । कुतो-नेत्यवाह—उदित्करणसामर्थ्यादिति । यदि ह्ययं तानादिक एव स्यात्—तर्हि ‘वन च नोच्यते’ इत्येव ब्रूयात्—न तु ‘वनु चेति’ उदित्तया । तनादाविव हि उदित्करणा-दत्रापुदिलमादाय—क्ता प्रत्यये—इङ्गिकस्य—निष्ठायामित्प्रतिषेधस्य च सिद्धेः पुनरिङ्गोदित्करणं व्यर्थम् । अत उदित्करणस्य अपूर्वत्वस्यैव ज्ञापकमिति भावः । तेन तनादावननभूतत्वेन क्रियासामान्ये (याचनादिविशेषार्थाभावे) वनति—प्रवनयति इत्यादि । तानादिकस्य तु—वनुते—वानयति इत्याद्येव । अनुपसृष्टस्य इति—उप-

सर्गरहितस्य—घटादिबर्नाः मिश्रविकल्पः—वनयति—वानयति इत्येवं रूपं—वत्यते  
 'ग्लान्धावनुवर्मा च' ( १६० ) इति गणसूत्रे इत्यर्थः । ज्वल दीप्ताविति—अप्रत्ययार्थं  
 पठित्यमाणः 'ज्वलितकसन्तीभ्यो षः' ( २६०२ ) इति कृतसूत्रे इत्यर्थः । इह घटादौ—  
 मिश्रार्थम् अनूयते, पुनरुच्यते । 'ज्वलति मधि दाक्षिणो मादकवनानलो—' इति  
 जयदेवः । 'अथ ज्वलति तस्मिन् शमीकोटरे—' इति पञ्चतन्त्रम् । षी—ज्वाल-  
 यति । उपसपटात्—तु प्रज्जलयति इति । चिषि अज्वलि—अज्वालि । अमुलि—  
 ज्वलं ज्वलम् ज्वालं—ज्वालम् इति ।

श्रु आह्वाने इति । श्रु चिन्तायामित्यर्थे वत्यते । तथस्त्वस्यैव आह्वानरूपे  
 विशेषार्थे मिश्रार्थमिहानुवादः । तद्दीबाह—चिन्तायामित्यादि । आह्वानकार्यमाह  
 उत्कण्ठेति । दृ भये । क्रादौ लयं दृ विदारणे इति पठित्यते । धातूनामनेकार्थत्वा-  
 दिहायं मिश्रार्थमनूयते इत्याह । दृ विदारणे इति । अत्र हेतुमति णिजिति  
 दृष्टान्तयति—दृष्टान्तमिति दृधातोः क्रादित्वाच्छवन्तम् । दरयति भीषयते इत्यर्थः ।  
 क्रादौ तु दृषाति इति । भयादन्वयेति—विदारणार्थे इत्यर्थः । दारयति—इति तत्र  
 मिश्राभावाद् दीर्घः । धालन्तरमेवेदमिति । अपूर्वे एवायं न क्रादिरिति मने इत्यर्थः ।  
 भ्यादौ पाठात्—दरति इत्यादि ( श्रुतिपौ गुणश्च ) । केचित्—पुनरिमं दृधातुं  
 इह घटादौ, 'अतश्चदुलरप्रथमदक्षुस्ययाम् ( २५६६ ) इति सूत्रे च उभयतैव दृ इति  
 ऋस्त्वं पठन्ति । तन्निति । माधवस्तु तत्पाठं नानुमन्यते । तत्र माधवस्यायं भावः  
 —'यद्ययं ऋस्त्वं एव भवेत्तर्हि—'शृङ्गं ऋस्ती वा' ( २४६५ ) इति ऋस्त्वविधायके  
 सूत्रे दीर्घसहसमनयकं स्यादिति । नू नये इति । स्पष्टम् । नृषाति—नरयति ।  
 अनरि—अनारि । नरं—नरम् । नार—नारम् इति रूपाणि । नयमिश्रार्थे—  
 मिश्राभाव इति दर्शयति । नारयति इति ।

श्रा पाके इति— । एतेन धातुद्वयं सामान्येन अनुक्रियते । तत्र एकः 'श्री  
 पाके' ( ६१६ ) इति भ्यादौ पठ्यते । अपरस्तु 'श्रा पाके' ( १०५६ ) इत्यदादौ ।  
 ननु 'श्री' इत्यस्य एकत्वत्वात् कथं सामान्येन यदृष्यं तत्राह कृतात्विति ।  
 'आदेव उपदेशःशिति' ( २३०० ) इति निर्द्देशात् । आदादिकस्त्विति—आदादौ

पठित्यमाणस्य । नन्वेवं सामान्येनानुवादस्य किं प्रमाणं तदाह—‘लुग्विकरण—’  
इत्यारभ्य—इति परिभाषाभ्यामित्यन्तेन । तत्र प्रथमा ( परिभाषा ) स्वमते ‘स्वरति—  
सृति—’ इति प्रापकसिद्धा—अपरा तु सर्वेषामपि मते न्यायसिद्धा ।

अथ प्रथमाद्येः—यद्येवं भवति, यत् य एव धातुर्लुग्विकरणे ( षदादी )  
पठितः पुनः स एव धातुरलुग्विकरणे ( भ्वादी अन्यत्र वा गणे ) अपि पठित इति,  
तर्हि तत्र लुग्विकरणस्य धातुं विहाय अलुग्विकरणस्य एव धातुर्पाठाः ।  
इत्थं सिद्धं कृतात्वस्य श्रेयस्य भौषादिकस्य यद्यणम् तस्य अलुग्विकरणत्वात्  
( श्वाद्यो विकरणा येषां न लुप्यन्ते षदादीनामिव ( ‘अदिप्रभृतिभ्यः श्रपः’  
श्लुक् ) तत्र एवात्र अलुग्विकरणत्वेनादादि विहायान्येऽलुग्विकरणाः ) । अथ द्विती-  
याद्येः—लक्षणेन प्रतिपद्येति द्रव्यः । ताभ्यास्तुतयोरेति विग्रहः । तत्र लक्षणेन  
विलम्बितोपस्थितिकम्—प्रतिपदीकं तु शीघ्रोपस्थितिकमिति नागेशः । एवञ्च शीघ्रो-  
पस्थितिकस्यैव प्राग्ग्रहणं लोकन्यायसिद्धम्—यथा संस्कृतासंस्कृतभक्तयोः संस्कृतस्यैव  
प्राग्ग्रहणं स्त्रीकारस्तदन्तु यथा वा विप्राश्चिप्रगमनयोः विप्रगमनैव यद्यणम् तथा षदादी  
पठितस्य आ इत्यस्यैव यद्यणं भवेत् शीघ्रोपस्थितिकत्वात्, न तु भ्वादिपठितस्य  
श्रेयस्य तस्य आत्वविधानेन विलम्बोपस्थितिकत्वात् । एवञ्च द्वयोरपि पौनरुक्त्यं  
सिद्धम् । अतएवाह—सामान्येनानुकरणमिति । मिलनेनोदाहरति । अप्ययति  
इति—‘अत्तिं श्लौरीकृयीच्च्माय्यातां पुगुणौ (२५००—०३३३)’ इत्याकारान्तां  
पुङ्गुनिर्देशात् पुक् । ‘मितां क्रस्वः’ इतुगुधाहस्वः । पाकभिन्नार्थे तु क्रस्वः मिति  
प्रतुगुदाहरति—आपयति इति ।

॥

‘मारणतोषणनिशामणेषु ज्ञा’—मित् इति शेषः । चतुर्विधयकमेव ज्ञानं निशा-  
मनम् इति साधवमतम् । दर्शनमिति तदर्थः शनो दर्शने इति वक्ष्यमाणगणपुत्रात् ।  
निशानेषु इति । हरदमादिसम्भृतोऽयं पाठ इति स्वयमेव वक्ष्यति । एष्वर्थाद्येषु—  
मारणतोषणनिशामनविशानेषु इत्यर्थः । जानातिरिति—ज्ञा मित् ; तेन ‘पय’  
अपयति ( मारयतीत्यर्थः ) । विष्णुं विष्णपयति ( तोषयतीत्यर्थः ) । रूपं संश्र-  
पयति—( साधवमते दृश्येति मतान्तरे तु बोधयतीत्यर्थः ) प्रश्रपयति श्रम् ( ती-

स्त्रीकरोतीत्यर्थः) । ननु निशामनस्य ज्ञापनमात्र एवार्थः न चाचुषज्ञानम् ।  
 अन्यथा कथं ज्ञाचक्षुनुस्त्र्याशपां स्त्रीस्यमानः' (५७२।१।४।१४) इति सूत्रे  
 स्त्रीस्यमान इत्यत्र इत्तिक्रता 'बोधायतुमभिप्रेतः' इत्येवार्थः स्त्रीकृतः स्वयञ्च स एवा-  
 नुसृत इति चेत् । तत्राह—'अप मिञ्' इति, चौरादिकोऽयं धातुः । ज्ञापनमारणे  
 च तन्वार्थो । तेन स्त्रीस्यमान इत्यादौ इत्तिक्रतादिवचनं सङ्गच्छते इति भावः ।  
 ननु तर्हि मिञ्चाद् ऋस्वविधौ, कथं विज्ञापना ज्ञापयति इत्यादिषु दीर्घोऽपि दृश्यते  
 तत्राह । नेति अपे रूपे किन्तु जानातिरेवेति गृह्यात् । ननु तदपि कथम् ।  
 तत्राह—माधवमते इति । अचाचुषज्ञाने इति । ज्ञानसामान्ये मित्वं नेति तदर्थः ।  
 तेन मित्वाभावाद् दीर्घः सिद्ध एव इति । ननु तर्हि ज्ञापनमात्रमेवार्थ इति—  
 वादिनां का गतिस्तत्राह—ज्ञापनेति । ज्ञा नियोगे इति चुरादौ पठितस्यैवेति  
 रूपे भविष्यतः । नन्वेधं दीर्घः सिद्धयति । अर्धंस्तु भिद्यते । नियोगार्थकधातो-  
 र्ज्ञापनरूपइत्तिकलाभावादिति चेत् । न । धातूनामनेकार्थत्वाद्दृक्कार्यासिद्धः । इदानीं  
 ऋदत्तमते समाधत्ते—निशानेषु इति । अनुपपत्तिरसाङ्गत्वं नेति भावः । तेषां  
 मते मारणतोषणनिशानेष्वेव हि ज्ञाधातोर्मित्वं । ततश्च फलितं यत् मारणतोषण-  
 निशानभिन्नार्थे ज्ञापनादिरूपे नायं मित् इति । एवञ्च विज्ञापना,—विज्ञापयति  
 (भाष्यवचनमेतत्) सम्यगेव । माधवमते तु रूपद्वयं बोध्यम् । चाचुषज्ञाने  
 ज्ञापयति इति अचाचुषज्ञाने तु ज्ञापयति इति । चिणि चाचुषज्ञाने—अज्ञपि—  
 अज्ञापि ; णसुलि—अपं—अपम्—ज्ञापं—ज्ञापम् । अन्यदोक्तम् । 'अथ माधव-  
 मतमेव ज्याय' इति नागेशः ।

कम्पने चक्षिरिति । इकामिहेशः । मित् इति सम्बुद्धयति । चालयति इति  
 कम्पनभिन्नाय मिञ्चाभावात् । छद्दिर् ऊञ्जेने मित् । ऊञ्जेनं प्राणनं बलाधानं वा  
 तस्य मूलं दशयति छद् अपमारणे इति । चुरादौ पठित्यमाणस्य छद् अपवारणे व्यस्य  
 ऊञ्जेनरूपेऽथे मित्कारणार्थमिहानुवादः । स्वार्थे णिभजावे इति । 'आधृषादा'  
 इति चुराद्यन्तर्णसूत्रेण येषां हेतुमति णिच् प्राप्तःत एवात्र मिञ्चार्थमनुद्यत्तं छद्दथ  
 तत्राणभुङ्क्तः । अतस्तस्यापि हेतुमथिचि मिञ्चार्थमनुवादः फलति । ननु छद्धातो-

रूपवारणार्थकस्य—ऊर्ज्नाथे कथं इतिस्तथाह—अनेकाद्येवादि । हेतुमत्त्वमेव दर्शयति ऊदन्मिल्यादिना । अन्वतेति अपवारणार्थे इत्यर्थः । क्रीडयति इति तत्र मिच्छाभाद दीर्घः । हेतुमत्त्वव्यवैषा मिच्छम् 'नाम्ने मितोऽहेतौ' इत्याहुत्वात् अतः स्वार्थे णिचि मिच्छं मा भृदिति प्रत्यादाहरति स्वार्थेणिचि च्चिति । जिह्वो-  
न्मथने लङ्गिरिति । एतदर्थेऽयं मिदिति शेषः । कस्यायमनुवाद इत्याकाङ्क्षायामाह लङ्ग विलासे इति । भ्वादी टवर्गीयान्तेषु पठितः । 'जिह्वोन्मथने'—इत्यस्य अर्थं व्याकरोति । उन्मथनं धोभनमिति । ज्ञापनमिति तु तत्त्वबोधिनोसम्मतः पाठः । लङ्गयति जिह्वामिति—जिह्वां ज्ञापयतीत्यर्थे इति तत्त्वबोधिनी । रसनां रसान् ज्ञापय-  
तीत्यर्थे इति तु बालमनोरमायाम् । तृतीयेति । जिह्वया उन्मथनम् इति तृतीया तत्पुरुषो वा समासः । लङ्गयति जिह्वया तथा पदार्थान्तरं ज्ञापयति । अन्व-  
ल्लिति । तद्यपारः तस्याः जिह्वया व्यापारः भाषणादिकमित्यर्थः । तस्मै उभयो—  
जिह्वोन्मथनयोरैक्यात् समाहारद्वयः जिह्वाचोन्मथनश्चेति । लङ्गयति श्रवमिति परुषपदप्रयोगपुरःसरं स्पष्टते इत्यर्थः । गालयति इति नागेशः । लङ्गयति दधि इति मन्वातीत्यर्थः । लाङ्गयति पुत्रमिति शकैरादिदानेनानुकूलयति क्रीडयतीति वेत्यर्थः ।

मदीति । दैवादिकस्येति न तु भौवादिकस्येत्यर्थः । माद्यति इति न तु मद्यति इति । यौ तु मद्यति इत्यादि पूर्ववत् । अन्वतेति—इषेग्लेपनभिन्नार्थे इत्यर्थः । भाव्यधमिति । अर्थं ध्वनधातुज्जलादी पठिष्यमाण इत्यर्थः । अन्वतेति—  
शब्दव्यतिरिक्तार्थे मिच्छं नेत्यर्थः । ध्वनिरथौ उदाहृतौ इति । ध्वनि तु [ ध्वन शब्दे इतीदानौमेषोक्तः । रणित् कण रण गताविलय । गतौ इति भ्वादी पठिता इत्यर्थः । 'थे' अर्थे इति । वस्त्यमाणस्य वक्तुम् इत्यस्य कृतात्वस्य—'आदेच उपदेशेऽशिति—  
( २३७० ) इति सूत्रेणेत्यर्थः एवमाले कृते 'अर्त्तिङ्गी—' पूर्वोदाहृतसूत्रेण पुगा-  
निर्द्देशः । इदं 'दलिवलि—' इति भोजपाठनिर्द्देशस्य अपेक्षपसंख्यानम् । स्वन इति—अवतंसनमलङ्करणम् । पठिष्यमाणश्चेति घटादिगणादूर्ध्वं स्वन शब्दे इति ।  
पठिष्यमाणस्य अवतंसनोऽर्थे यौ मिच्छार्थोऽनुवाद इत्यर्थः । अन्वतेति—अवतंसन-

भिन्नाद्ये इत्यर्थः । इदानीं घटाद्यन्तगतगणवृत्ताद्याङ्गुत्यक्रमेण व्याख्यायन्त—‘घटादयो  
मित’ इत्यारभ्य । ‘जनीजूषः क्रसुरञ्चोऽमन्ताय’ ( १८८ ) इति । मित इत्यनुवर्तते इति  
‘घटादयो मितः—इत्यत इत्यर्थः । तत जनी प्रादुर्भावे ( दिवादि )—जनयति ।  
जूष वयोहानौ षिवसामप्याद्दिवादिरित्याह—जीर्यतिर्यङ्गमिति । जू वयोहानौ इति  
क्रादीक्ष मिति दशयति जुषातेल्लिति । क्रसु ( क्रस् ) इरणदोषोः ( दिवादिः )  
क्रसयति । रञ्ज रणे अयं देवादिकः भौवादिकश्च । ‘रञ्जो षौ ष्मरमणं नलोपो  
वक्रव्यः’ इति ‘वा चिषविराणे’ ( २६०५ ) इति सूत्रस्य बालिकात् ष्मरयाथे रञ्जयति  
श्मान् । अन्यत तु रञ्जयति पविणः । अथ नलोपो न । अमन्तास्तु क्रमिगमि—  
रम्यादयः । अम् अने येपामिति वियहः । क्रमयति । गमयति । रमयति ।  
केचिल्लिति । ‘जनेजूषकृन्सु—’ इति गणसूत्रस्य—जूषःस्थाने जू इति कृन्सुस्थाने  
कृन्सु इति पठित्वेत्यर्थः । तथा च कृन्सयतिस्त्रले ससयति इति वदन्तीत्यर्थः ।

‘ज्वलङ्गलङ्गल—’ ( ग, सू. १८६ )—अयमर्थः—प्रागुपसर्गेऽसति ज्वल-ङ्गल-ङ्गल—  
नमां भिन्नं वा स्यादिति । तत्र ज्वल-ङ्गल-ङ्गल इति त्रयाणां घटादौ पाठात्—नमेष  
‘जनीजूष—’ ( १८८ ) इति गणसूत्रेण—अमन्तत्वात्—इदं विकल्पवचनं तदाह—  
प्रातविभाषेयमिति । ‘प्रातस्य’ भिन्नस्य ‘विभाषा’ विकल्प इति तदर्थः । ज्वलयति—ज्वाल-  
यति । ङ्गलयति—ङ्गालयति । ङ्गलयति—ङ्गालयति । नमयति—नामयति । अनुप-  
सर्गादिति पर्युदासेन उपसर्गसङ्घावे नित्यं भिन्नमित्याह उपसृष्टे लिति घञन्तादिति—  
प्रोपसृष्टाद् ज्वलतेरुत्तरं भावे घञ विधाय—‘तत्करोति—’ इति गणसूत्रेण प्रज्वालं  
करोति आचष्टे वेत्यर्थे—अचि टिलोपे गुणे रूपम् । एवम् उदानमयति । कथं  
तर्हीति—सोपसृष्टस्य क्रमतेर्मिच्छाद् दीर्घाप्राप्तिः पूर्वोक्तप्रकारेण—अञि च विहितेऽपि  
‘नोदात्ते पदेषुश्च मान्स्वानाचमिः’ ( २७६३—७ ३।३४ ) इति वृद्धिनिषेधात्—  
‘क्राम’ इत्येवं रूपभावे प्रश्नः । व्यवस्थितविभाषायथादिति—‘व्यवस्थित विभाषयापि  
कार्यापि क्रियन्ते’ इति परिभाषया ( परि ६६ ) इत्यर्थः । व्यवस्थितं प्रयोजनवशाद्  
विभाष्य विकल्प्या इत्याद्यर्थः । तेन नित्यविधिरपि प्रयोजनवशात् क्वचित् विभाष्यते  
यदावैव । क्वचित् पुनर्विभाषापि नित्यत्वेन ष्टस्यते यथा—‘अक्ञ् स्तोटाद्यणस्य’

( ८८—६।१।१२३ ) इत्यवञ्जो—वैकल्पिकत्वेऽपि गवाचार्यं—नित्यत्वमेवेत्याहुः । इति वृत्तिक्रदिति—भाष्ये खेतदृ न दृश्यते इति भावः । एतेनेति । 'व्यवस्थित-विभाषया कुवचित् कार्याणि क्रियन्ते' इति वचनेन । 'ध्रुव्यान् इत्यादि रघुवंश-प्रथमसर्गस्यम् । अर्थः स्पष्टः ।

'आस्त्रावनुवमाम् च' ( ग. सू. ( १८० ) ) इति । अपेक्षितं पूरयन् व्याचष्ट अनुपसर्गादिति । एषामिति स्त्रा स्त्रा, वनु, वम इत्येषां धातूनाम् इत्यर्थः । वेति-अनुपसर्गात् वा' इति पूर्वसूत्रादनुकथ्यते । आद्यधोरिति—स्त्रायते; स्त्रातेश्च घटा-दित्वाभावादप्राप्तेरिति बोध्यम् । इतरयोरिति—वनुवमोरित्यर्थः । तत्र 'वनु च नोच्यते इति घटादौ प्रागुक्तम् । वमतेस्तु अमन्तत्वात्—'जनौजूष—' ( १८८ ) इत्यनेन मित्त्वे प्राप्ते इदं विभाषावचनम् । उदाहरणानि तु—स्त्रापयति—स्त्रपयति ( स्त्रति—स्त्रौ हर्षश्चये इत्यस्य कृतात्वेन निर्हेशः ) । स्त्रापयति—स्त्रपयति । वन-यति—वानयति । वमयति—वामयति । अनुपसर्गादित्येव प्रस्त्रापयति—प्रस्त्रापयति प्रवनयति इत्यादि ।

'न कम्पमीति' ( ग. सू. १८१ ) त्यस्य व्याख्यानं अमन्तत्वादिति । 'जनौजूष—' ( १८८ ) सूत्रे अमन्ताद्येत्युक्तम् । तेषु अमन्तेषु—अम-कम्-चम् इत्येते मितो न । अत एव दीर्घः सिध्यति । कामयते इत्यादि रूपम् । शमो दर्शने ( ग. सू. १८९ ) इति—शम् इति 'शम उपशमे' इति दिवादिरित्याह—शाम्यतिरित्यादि । अन्यत्वेति—अवणे—इत्यर्थः । कथं तद्वीति—'निशमय' इति वक्तव्ये 'निशामय' इति दीर्घनिर्हेशात् प्रश्नः । समाधत्ते—शम् आलोचने इति चौरादिकस्य कुरादौ पठिष्यमाणस्य । ननु तथापि—आलोचनायकस्य धातोः कथमत्र अवणे इत्तिस्त्रावाह—धातूनामिति । शाम्यति—वदिति—यथा 'शम उपशमे' इत्युपशमायकस्य, दर्शने इत्तिस्त्रावदित्यर्थः । 'यमोऽपरि-वेषणे—' ( ग. सू. १८१ ) । भोजनतोऽन्येति भोजनभिन्नायै । वस्तुतस्तु—'परिवेषणं भोजनानुकूलः ( पावेऽन्नस्थापनादिरूपो— ) व्यापार इति बोद्धव्यम्' इति—नावेशः । पर्यवसितमिति । परिवेषणभिन्नायैऽपि मित्त्वप्राप्ते वचनम् । नियमवत् शब्दादिति नियमनं नियमः 'यमः समुपनिविषु च' ( ३२४० ) इति भावे अप्



प्रत्ययः । ततो मनुपि 'नियमवत्' इति जाति—'विन्मतीर्लुक्' (२०२०) इति मनुवल्कि नियम इति स्थिते 'म मनुवलोपे टिः' (१७७६) इत्यस्मात्प्रती उद्धो (सत्यां) पुगापत्तिः ( अतिरिक्तो—इत्यादिनेत्यर्थः ) नियमवत् इत्यर्थकार्यं आयजन्तनियमशब्दादि-  
 ल्यघेनादोषात्—' इति नामिशः । एवं टिलोपे नियम इति जाते णिचि 'सनायन्ता—'  
 इति धातुत्वाच्छतरि गुणायदेशौ । ततो नियमयत् इति । खदिरवपरिभ्याम् च  
 ( ग. सू. १८४ ) । अवपरिपूर्वस्य सूखदीर्मिलं' नेति सूत्रार्थः । अव 'न कमि—'  
 ( १८१ ) इत्यतः नशब्दः 'शमी दग्धने' 'यमोऽपरिवेषणे' 'सूखदिरवपरिभ्याञ्च' इत्यन्तर-  
 सूत्रवयेऽनुवर्तते इति शोभ्यम् । अवसूत्रादयति इति मिच्चाभावात् दीर्घः । न्यासकारो  
 = जिनेन्द्रशुद्धिः । तन्मते अपपूर्वस्यापि सूखदतिर्मिच्चं' नेत्यर्थः । स्वामीत्विति । शमः +  
 अदशने इत्येवं सन्धिविच्छेदं कृतवान्, न तु शमः + दग्धने इति । तेनात्र नञनुवर्तना-  
 भावेऽपि अर्थः समानः । यमस्तु इति—यमोऽपरिवेषणे इति—सूत्रे इत्यर्थः । मिच्च-  
 माह—नञनुवर्तनाकरणादिति श्रियम् । तथाच परिवेषणभिन्नार्थे यमो मिच्चात्  
 स्वामिमते 'नियमयन्' इत्यत्र न काप्यनुपपत्तिः । तद्वाह—तन्मते इति । अव  
 'यमोऽपरिवेषणे' इति सूत्रे स्वामिना कचित् नियमोऽपि उदभावित इत्याह—'उप-  
 सृष्टस्य—सोपसर्गस्य सूखदीः सूखदध्यातोश्चत् यदि मिच्चमिति शेषः तर्हि—  
 अवपरिपूर्वस्यैव मिच्चं नान्योपसर्गपूर्वस्यैत्यर्थः । तस्मैव नियमं द्रढीकर्त्तुं प्रसूत्रादयति  
 इति प्रत्युदाहरणम् । एवञ्च—स्वामिमते 'यमोऽपरिवेषणे' सूखदिरवपरिभ्याञ्च'  
 इत्युभयत्रैव उदाहरणप्रत्युदाहरणवैपरीत्यं फलिब्रम् । तथाहि—

( १८३ ) सूत्रमते—परिवेषणभिन्नार्थे मिच्चाभावात्, आशयमयति ।

स्वामिमते—तद्यिद्वेवाद्ये मिच्चात् आशयमयति इति ।

„ सूत्रमते—परिवेषणाद्ये मिच्चात् यमयति विप्रान् ।

स्वामिमते—तद्यिद्वेवाद्ये मिच्चाभावात्—यामयति विप्रान् इति ।

( १८४ ) सूत्रमते—अवपरिपूर्वस्यखददीर्मिच्चाभावात् अवसूत्रादयति परिसूत्रादयति ।

स्वामिमते—एतद्रूपसर्गहयपूर्वस्यैव सूखदीर्मिच्चात्—अवसूत्रादयति परि-  
 परिसूत्रादयति ।

( १८४ ) सूत्रमते—अवपरिभिन्नस्य सुखदीर्घिणात्—प्रसूखदयति ।

स्वामिमते—तादृशस्य सुखदीर्घिणाभावात् प्रसूखादयति इति ।

इति वैपरीत्यं स्पष्टमेव । तद्वद्वाह—तन्मादित्यादि । व्यत्यासो वैपरीत्यम् । तदतिन्मत्तं प्रामाणिकयन्वानरविरुद्धत्वाद्देयमित्याह—इदञ्चेति । इतिःकाशिकाइतिकार-वचनम् । न्यासः जिनेन्द्रकृतः । उपेत्यं हेतुं परित्याज्यम्—‘नियमयन्’ इत्यादीनामस्यद व्याख्ययापि सिद्धिरिति भावः । ‘नियमयन्नित्यादिः सामञ्जस्येन अवमते ( स्वामिमते ) उपपत्तेः, तावैव ( इतिकारन्यासकारौ एव ) उपेत्यौ’ इति कश्चित् इति—शब्दन्दुग्धेखरे उक्तम् ।

फण गताविति । अत्र घटादीर्निहृत्तिरिति वक्ष्यति फणां षेति व्याख्यानावसरे । ‘न’ इति निहृत्तमिति । ‘न कम्—’ इत्यवोपात्तो नकार इति बोध्यम् । प्राप्तस्यैव हि निषेधः सम्भवति नत्वप्राप्तस्य । तेन फणगतावित्यत्र मित्संज्ञाया एव प्राप्तिर्न तु ‘न’ इत्यस्य, विधিনিषेधयोश्चैव गतत् प्राप्तासम्भवादिति । ननु तर्हि ‘न कम्—’ ( १८१ ) इत्यतः प्रागेवैदं सूत्रं कुतो न पठितम्—तद्वाह—फणादि ( सप्तानां ) कार्यानुरोधादिति । तत्रहुक्ते फणादिकार्ये कर्मिगम्यादीनपि स्पृशेदिति भावः ।

२३५४ । फणां च सप्तानाम् ॥६॥१२५॥

दी— । एषां वा एत्वाभ्यासलोपी स्तः किति लिटि सेटि थलि च । फेणतुः । फेणुः । पफणतुः । पफुणुः । फेणिय पफणिय । फणयति । ‘वृत्-’घटादिः समाप्तः । फणेः प्रागेव वृद्धित्येके । तन्मते फानयतीत्येव । राज् ८२२ दीप्ती स्वरितेत् । राजति । राजते । रैजतुः । रराजतुः । रैज रराजे । ‘अतः’ इत्यनुवृत्तावपि—विधानसामर्थ्यादात् एत्वम् । टु भ्राज् ८२३ टु भ्राण् ८२४ टु भ्रान् ८२५ दीप्ती । अनु-दात्तेतः । भ्राजतेरिह पाठः फणादिकार्यार्थः पूर्व्वं पाठस्तु

ब्रह्मादिषत्वाभावाद्यैः । तत्र हि राजिसाहचर्यात् फणादेरेव  
 ग्रहणम् । भ्रजे—बभ्राजे । 'वा भ्राश' (२३२१) इति श्यन्  
 वा । भ्रांश्यते—भ्राशति । भ्रेशे—बभ्राशे । भ्लाशते—भ्लाश्यते ।  
 भ्लेशे—बभ्लाशे । हावपीमौ तालव्यान्तौ । स्यमु ८२६ स्वन  
 ८२७ ध्वन ८२८ शब्दे । स्यमादयः चरत्यन्ताः परस्मैपदिनः ।  
 स्येमतुः—सस्रमतुः । अस्रमीत् । स्विनतुः—सस्विनतुः ।  
 सस्विनुः । अस्वनीत्—अस्वानीत् । विष्वणति । अवष्वणति ।  
 सशब्दं भुङ्क्ते इत्यर्थः । 'विश्व स्वनः—' (२२७४) इति षत्वम् ।  
 फणादयो गताः । दध्वनतुः । षम ८२९ एम ८३०  
 अवैकल्ये । ससाम । तस्ताम । ज्वल ८३१ दीमौ । 'अतोऽ-  
 स्तान्तस्र' (२३३०)—(इति वृद्धिः) । अज्वालीत् । चल  
 ८३२ कम्पने । जल ८३३ घातने । घातनं तैच्छाम् । टल  
 ८३४ ट्वल ८३५ वैकल्ये । एल ८३६ स्थाने । हल ८३७  
 विलम्बणे । णल ८३८ गन्धे । 'वन्धने इत्येके । पल ८३९  
 गतौ । पलति । बल ८४० प्राणने, धान्यावरोधने च ।  
 बलति । बेलतुः । बेलुः । 'पुल ८४१ महत्वे' । पोलति ।  
 कुल ८४२ संस्थाने वन्धुषु च । संस्थानं संघातः । वन्धुं  
 शब्देन तद्ग्रापारी गृह्यते । कोलति । चुकील । शल ८४३  
 हल ८४४ पत्नृ ८४५ गतौ । शशाल । जुहोल । पपात ।  
 पेततुः । पतिता ।

एल and अभ्यासलोपः (the elision of the reduplicate) take  
 place in connection with फण, राज, भाज, भाश, भ्लाश, स्वन

and स्वन, when the कित् लिट् and the affix षल् with इट् prefixed, follows. फिनतुः—फण्, फण्, अतुस्—० फण्, अतुस्—फेण्, अतुस् ( by—'असंयोगाल्लिट् कित्' ( 2242 ) and 'अत एकहल्मध्ये—' ( 22'0 )) राजति—राजते by 'स्वरितजित—' । अतः etc—Though there is अनुवृत्ति here of अत् ( ष ) from अतः एक—( 6. 4. 120 ), yet the षा of राज् will be changed to ए and the अभ्यास of the same will disappear on the authority of विधान or विधि injunction, i.e. the rule 'फणां च सप्तानाम्' । ( So though there is no ष in राज भुज् etc yet they will have एव for their षा and the अभ्यास will vanish ). We have read here भुज् to show the operation due to फणादित् । And we read it before ( in एज् भुज् भुज् दीप्तौ ) to bring out that it might have the षल् laid down in the rule 'त्रयधसृज्—' ( 294—8. 2. 36 ). For there i. e. in षल्विधि, this फणादि—भुज् i. e. दुभुज् is meant ( to have षल् ) on account of its contact with राजि which also is फणादि । The drift is this :—In the rule त्रयधसृज्सृजसृजयजराजभाजच्छां षः' ( 294 ), by भुज् is meant फणादि दुभुज् on account of its contact with राजि and not भुज् दीप्तौ read in चवर्गान्त roots under 'अभ्यासस्यासवर्णे' ( 2290 ). To show this we have read भुज् and दुभुज् separately. Thus दुभुज् ( with षल् ) gives विभ्राट् विभ्राड्भ्याम् etc. whereas भुज् ( without it ) gives विभ्राक् विभ्रान्भ्याम् etc. अस्मदीत्—लुङ् prohibition of वृद्धि by 'ह्रान्त—( 2299 ). अस्मदीत्—अस्मदीत्—option of इट्—by 'अती ह्लादीर्लघोः' ( 2284 ). फणादयो गताः—here ends the फणादि class. ज्वल दीप्तौ—here ज्वलादि commences. Hence by 'ज्वलितिकसनेभ्यो षः—ज्वालः—चालः etc.

मित—एषां फणादीनामिति—फण्, राज्, भाज्, भाश, भ्लाश, स्मन्, स्नन इति सप्तानाम् । फणामिति बहुवचनात्तदादीनां लाभः । वेति—‘वा जृभ्रमुवसाम्’ ( ६।४।१२४ ) इत्यतोऽनुवर्त्तते । एलाभ्यासलोपाविति—‘वृसोरिहावभ्यासलोपश्च’ ( ६।४।२१८ ) इत्यतोऽनुवर्त्तनात् । किति लिटीति—‘अत एकहल्मध्ये—’ ( ६।४।१२० ) इत्यतोऽनुवर्त्तः । सेटि घलि चेति—‘घलि च सेटी’त्यतोऽ ( ६।४।१२१ ) अनुवर्त्तनादिति बोध्यम् । फण् फण् अतुम्—असंयोगाल्लिट् कित्— इति लिटः कित्त्वादतः एकहल्मध्येस्थलाच्च एलाभासलोपे फेणतुरिति एवमन्यत । तन्यते इति । भित्त्वा-भावादिति भावः । ‘अत’ इत्यनुवर्त्तावपि इति । यद्यपि—‘अतः एकहल्—’ इत्यतः ‘अतः’ इत्यनुवर्त्तते तथापि विधानसामर्थ्यात्—‘फणां वेति’ सूत्रकरणात्—‘आतः’ राज् इत्यादेराकारस्यापि एत्वम् इत्यर्थः । भाजतेरिति—भाज्धातोः । पूर्बमिति ‘एजृ, मेजृ, भ्राजृ’ इत्यत्र । ब्रथादीति । ‘ब्रथ-भ्रसृजसृजसृजयजराजभाजच्छशां थः’ इति सूत्रे यद्भाजतेः षत्वं विहितं तत् ‘वजृभ्रजृभाजृ’ इत्यत्र पठितस्य भ्राजतेर्माभूदिति कृत्वा यौ भ्राजतिस्तत्र पठितः । ननुतर्हि कस्य भ्राजतेरनेन सूत्रेण षत्वविधानमित्यवाह—राजिसाहचर्यादिति । ब्रथादि—सूत्रे राजिरुपात्तः । स च फणादिः । तेन तत्संसर्गात् फणादेरिवभाजतेः षत्वविधानं न भवादेः ( एजृभ्रजृ—इत्यत्र पठितस्य ) इति । तेन फणादेर्भाजतः—विभाद्—विभाङ्भ्याम् इत्यादि भवति, भवादेस्तु विभाक् विभाग्भ्याम् इत्याद्येवेति भेदः । ज्वल दौघाविति । अधुना ज्वलादिरारब्धः । स च फण गतौ ( ८३७ ) इत्यन्तो बोध्यः । तत्र समातिश्रापक ‘इत्’—शब्ददर्शनात् । ‘ज्वलितिकसन्तोभ्यो थः’—ज्वालः—ज्वलः, चालः—चलः, इत्यादि कृतसु वक्ष्यते । अथ पतेर्लुङि अङि पुमागमः सादित्वाह—

२३५५ । पतः पुम । ७।४।१८॥

दौ— । अङि परे । अपप्तत् । ‘नेर्गदनद्—’ ( २२८५ ) इति षत्वम् । प्रथ्यपप्तत् । कथे ८४६ निष्पाके । कथयति ।

अकथीत् । पथे ८४७ गतौ । मथे ८४८ विलोडने । मेथुतः ।  
अमथीत् । टु वम् ८४९ उद्गिरणे । इहैव निपातनात् ऋत  
इत्वम् इति सुधाकरः । ववाम् । ववमतुः । वादित्वादेत्वा-  
भ्यासलोपी न । भागवृत्तौ तु विमतुरित्वाद्युपपदाहृतम् । तद्-  
भाष्यादौ न दृष्टम् । भ्रमु ८५० चलने । 'वा भ्राश—'  
( २६२१ ) इति श्यन् वा । भ्रम्यति । भ्रमति । भ्राभ्यति  
इति तु दिवादौ वक्ष्यते ।

The augment पुम् ( प् ) comes after the root पत् when the  
affix षड् follows. The root is पत् ( छदित् ) ; hence षड् comes  
in by 'पुषादि—' ( 2343 ). And this पुम् or प् being नित् attaches  
itself after 'प' of पत् by 'निश्चोऽन्वात् परः' । Thus षट् पत् षड् तिप्—षप  
पुम् त् षत्—षप पत् षत् = अपतत् । निष्पाक—means extraction or pound-  
ing अकथीत्—अपथीत्—( इङि is barred by 'अन्त—(2299) ). टुवम्—  
उद्गिरणे—Well—how to derive the word 'उद्गिरण—' ? If we take it  
thus उद्—ङ्+लुट्, it will give उद्गिरण by 'सार्वाधातुकार्हातुकयोः'  
which being subsequent ( 7. 3. 84 ) bars the rule 'अत इहातोः'  
( 2390—7. 1. 100 ). In answer to this he brings forward  
the explanation of सुधाकर who holds that it is formed irregularly  
in this very case. वम् being वादि i. e. having a व at the be-  
ginning is prohibited from having एत्व and अभासलोप by 'व  
शशददवादिगुणानाम्' ( 2263 ). In Bhagavritti विमतुः etc. are ill-  
ustrated in places of ववमतुः etc ; but these instances are  
not found in भाष्य etc. Hence ववमतुः etc should be taken  
as correct.

मित—। पतः पुम् इति—‘अङ्गयोऽङ्गि गुणः’ ( २४०६—७ । ४ । १६ ) इत्यतः ‘अङ्गि’ इत्यनुवर्त्तनादाह—अङ्गि परे इति । ‘निदधोऽन्यात् परः’ इति मिच्छात् पकारात् परं प्रयोगः—अट् प पुम् त् अङ् ( ‘पुषादि—’ ( २३४३ ) ) तिप् अ पप् त् अङ् त्—अपप्तत् । ( पत्ल—पत्—लदित् ) । अङ्गो ङिच्छात् ‘किङ्कति’ इति निषेधाद्—गुणाभावः । कथे इत्यादरेदिच्छात् ‘अग्रन्—’ ( २२६६ ) इति ह्रस्विनिषेधात् अङ्गयोत् इत्यादि । टुवम् उदृगिरणे इति । टित्करणमद्युजर्थम् ( टित्तोऽद्युच् ) वमधुरिति । गन् उद्विरणमिति कथं सिद्धम् । जुगटि ङि ‘अट इजातोः’ ( २३६०—७ । १ । १०० ) इतीमं बाधित्त्वा ‘सार्धधातुका—’ ( ७ । २ । ८४ ) इत्यस्य परत्वाद् गुण्य उदृगरणम् इत्येव युक्तं स्यात् । तत्र सुधाकरवचनं पुरस्कृत्यैव—इहैव अक्षिप्तेव स्वले ( पाणिनीये प्रयोगे ) निपातनात् साधुरिति शेषः । ववमधुरित्यत्र एत्वाभ्यासलोपी नेत्याह वादिच्छादिति । ‘न शस—’ ( ३३६३ ) इत्यनेनेत्यर्थः । भागवत्तौ त्विति । तत्र वनेः ‘टु’ इत्यंशं एवादित्तेन स्त्रीकृत्य वादित्वाभावाद्-वेमधुः वेमधुरित्यादादाहृतम् । अस्ति च तादृशः प्रयोगः—वेमधु केचिद् रुधिरम् इत्यादि ( -चङ्गी- ) । तथापि प्रामाणिकस्य भाष्यादौ तथाविधोदाहरणाभावात्—असाधु-रेवायं प्रयोग इति भावः ।

२३५६ । वा जृभ्रसुत्रसाम् ॥६।४।१२४॥

द्वी—। एषामेत्वाभ्यासलोपी वा स्तः किति लिटि सेटि थलि च । भ्रेमतुः—वभ्रमतुः । अभ्रमीत् । चर ८५१ सञ्च-सने । अक्षारीत् ।

अथ दावनुदात्तेती । षह ८५२ मर्षणे । ‘परिनिविभ्यः—’ ( २२७५ ) इति षत्वम् । परिषहते । सेहे । सहिता । ‘तोषसह—’ ( २३४० ) इति वेट् । इडभावे ढत्वधत्वष्टुत्व—ढलोपाः ।

एव and अभ्यासलोप come in optionally in the cases of जृ,

सम् and दम्, when a कित् लिट and a सिट् षल्, i. e. the affix षल् preceded by इट्, follow.

अथ ही etc.—यद् (सद्) to endure, forbear etc. षल् comes in स of सद् when preceded by परि नि and वि by the rule 'परि-निविभ्यः—' (2275); and इट् comes in to it optionally where the affix त follow by the rule 'लीवसद्—' (2340). Then when इट् is wanting 'ह्' will be replaced by 'ड' ('हो डः') त by ध ('भ्रषस्तथोर्धोऽधः' (2280)), this ध again will make room for टुल् i. e. ड, i. e. ध will have the substitute ट् for itself in as much as it (ध) comes after a ढ (by the rule—टुनाटुः (११३)). This ढ (i. e. the 2nd.) will disappear by 'ढी ढे लोपः'. Then the penultimate of सद् will be replaced by 'ओ' by the rule ahead :—

मित—। वा जू इति—पूर्ववदवाप्यत्वादिकं बोध्यम् । अभ्रमीत्—मान्वादस्य अभ्रमीत् इतिवत् 'अग्रान्तवच—' (२२८८) इति वृद्धिनिषेधः । अचारीत्—'अतो करान्तस्य' (२२१०) इति वृद्धिः ।

अथेति—यद् मर्षणे—'मर्षणं चमा सा चापराधे सत्यपि कोपानाविष्करण'—मिति शब्दन्दुशेखरः । परिनिविभ्यः—इति स्पष्टम् । इडभावे इति । हो ङ इति ढल्म् । 'भ्रषस्तथोर्धोऽधः' इति तकारस्य धल्म् । तस्य ढकारसाहचर्यात् 'टु-नाटु'रिति टुल्म् (ढल्म्), तस्य टुल्प्राप्तस्य ढस्य 'ढी ढे लोपः' (२३३५) इति लोपः । अथ ततः सङ्घतेरुपधास्यस्य अकारस्य ओट्टविधानार्थमाह—

२३५७ । सहिवहोरोदवर्णस्य ॥६॥११५॥

दी—। अनयोरवर्णस्य ओत् स्याद् ढलोपे सति ।



The अ of सह and वह is replaced by ष when the elision of ह come about. Thus सह + ता = सह् + ता = सह् टा = स् षो टा = सोटा ।

मित— । स्पष्टम् । 'ट्रुलोपे' ( १७४—६।३।१११ ) इत्यती टकारमनु-  
बर्त्वाह—ट्रुलोपे सति इति ।

२३५८ । सोढः ॥ ८।३।११५ ॥

दी— । सोढरूपस्य सहेः षत्वं न स्यात् । परिसोढा ।

The form सोढ् of the root सह् does not have ह for its स । Thus परिसोढा ।

मित— । 'सहेः साढः सः' ( २३५—८।३।११६ ) इत्यतः सः इति षष्टान्त-  
पदम् अनुवर्त्तते—'न परस्यपिच्छजि—' ( ३१६८—८।३।११० ) इत्यतो नेति च ।  
तदाह—सढेत्यादि ।

२३५९ । सिवादीनां वाड्व्यवायेऽपि ॥ ८।३।७१ ॥

दी— । परिनिविभ्यः परिषां सिवादीनां सस्य षो वा  
स्यादड्व्यवायेऽपि । पर्येषहत्—पर्येषहत । रसु ऽप्रु३ क्रीडा-  
याम् । रेमि । रेमिषे । रन्ता । रंस्यते । रंसौष्ट । अरंस्त ।

अथ कसन्ताः परस्मैपदिनः । षद्लृ ऽप्रु४ विशरणगत्य-  
वसादनेषु— ।

The स of सिद् ( सिद् ), सह्, सुट् ( an augment in पारस्करादि ) स्त  
and सञ्ज coming after the लपसर्गस परि, नि, and वि becomes  
ष optionally even if the intervention of the augment अट्  
( 'अड्लृड्लृड्लृड्लृडात्' ) is present there. Thus परि अट सहत्

—पर्यवहृत etc. For सिर्वादि—see rule—‘परिनिविभ्यः—’ ( 2275—8. 3. 70 ).

अथ क्मन्ता; etc.—षट्छ ( सद ) षोपदेश and लृद्धि—

नित—। सिवादीनाम् + वा + ( अट्—अवाये ) + अपि—इतिच्छेदः ।

सिवादीनां सिञ्जसहस्रदत्तस्त्रज्जाम् परिनिविभ्यः परतो वर्णमानानां सकारस्य षत्वं वा स्यादङ्गानमव्यवधाने सत्वपीत्यर्थः । पर्यपीव्यत्—पर्यसीव्यत् ( सिवु ) । पर्यष्करीत्—पर्यष्करीत् ( सुट् ) । पर्यष्टौत्—पर्यसौत् ( स्त ) । पर्यष्वजत—पर्यस्वजत ( स्वञ्ज ) इत्यादाहरणानि, एवं निव्यादियोगेऽपि बोध्यम् । रन्ना इति । रसीरुदित्वात् त्वायामिङ्क्विकल्पेऽपि अनिट्- क्त्वाच्चेति माधवादयः । तेन रमितिल्यसाधुरेवेति बोध्यम् । रमिषे—क्वादि—नियमादिट् । अरक्त—लुङ् अनिट् । ‘यमरम—’ ( २३७७ ) इति सगिटौ न । तस्य परस्मैपदेष्व नियमात् ।

अथ फथान्ता इति षट्छ—सद षोपदेशो लृद्धि च । विशरणम्—अवयवानां विश्लेषः । अवसादनं नाशः । तस्य सौदादेशावर्षमाह—

२३६० । पात्राध्मास्थान्नादाण्ट्श्रुत्तिंसर्त्तिसदसदां पिव-  
जिघ्रधमतिष्ठमनयच्छुपश्यच्छ्धौशीयसौदाः ॥७१॥७८॥

दौ—। पादीनां पिवादयः सुप्रित्संज्ञकशकारादौ प्रत्यये परे । सौदति । ससाद । सेदतुः । सेदित्थ—ससत्थ । सत्ता । सत्स्यति । लृद्धित्वादङ्—असदत् । ‘सदिरप्रतेः’ ( २२७८ )—निषीदति । न्यषीदत् ।

पा etc. are replaced by पिव etc. in order when a श-  
eliding affix ( as शप् etc.) follows. Thus सद is replaced by सौद  
and we have सद + शप् लि = सौदति, सेदतुः—by एत्वाभ्यासलोप ; लृद्धित्वात्—  
उ. e. by ‘पुषादि—’ ( 2343 ).

मित—। पा, प्रा, धा, स्था, स्वा, चा, दाण् ढशि, अर्त्ति ( छ गतौ ), सर्त्ति ( छ धातुः ), शद सद एषां इत्यात् षष्ठीवङ्गवचनम् । पिव, जिघ्र, धम, तिष्ठ, मन, यच्छ, पश्य, ऋच्छ, धौ, शीय. सीद एषाम् इत्यात् प्रथमावङ्गवचनम् । पादौनानिकादशानां स्थाने पिवादय एकादश यथासंख्यं स्युः शिति प्रत्यये परे । 'ष्टिञ्जलमुचर्त्ता शिति' ( २३२०—७।३।७५ ) इत्यतः शितौत्वनुवर्त्तते । ससाद—इति शवभावात् सौदादेशो नः । सीदतुः—'अतः एकहल्—' इति एत्वाभ्यासलोपी । सिदिघ—ससत्घ—'उपदेशत्वतः' ( २२८५—७।२।६२ ) इति निषेधेऽपि—'तासनिट् घलि वेडयम्' इति भारद्वाजनिघमांद् वेद् । तासनिट्—सत्ता । छदिलादिव्यादि—स्यष्टम् । न्यधीदत्—'प्राक्दितादङ् व्यवायेऽपीति षत्वम् । निपूर्वस्य सदेः अङ्गि रूपमिदम् । निषसाद् इत्यत्र—'स्त्रादिष्वभ्यासेन चाभ्यासस्य' ( २२७७ ) इत्यभ्यासव्यवधानेऽपि अङ्गस्य सदः सस्य षत्वे प्राप्ते—

२३६१ । सदेः परस्य लिटि ॥८।६।११८॥

दो—। सदेरभ्यासात् परस्य सत्वं न स्याल्लिटि । निषसाद् । निषेदतुः । शद्लु ८५५ शातने । विशीर्णतायामयम् । शातनं तु विषयतया निर्द्दिश्यते ।

The ष is not enjoined in place of the स of सद coming after the अभ्यास in लिटि । Thus निषसाद् । This bars the षत्व enjoined by the rule 'स्त्रादिष्वभ्यासेन—' (2277). निषेदतुः By 'अत एकहल्मध्ये—' ( 2260 ) शद्लु (शद)—छदित्—to cause to cut off i. e. it means to turn into dust or powder and the expression 'causing to cut off', is mentioned by way of the subject-matter. The idea is—The author by saying 'शातनं 'to cause to cut', does not give here the meaning of the root:

शद् but he only intends to show that the root takes the 'हेतुमण्षिच्' in लृट् ( by the rule 'शदेरगतौ तः' ( 2598 ) ).

मित—। सदेरित्यवयवश्री सदेः सस्त्वित्यर्थः । तद्ग्राह—सदेरित्यादि । पर  
शब्देनाव अभ्यास आक्षिप्यते । तेन कुतः परस्व इत्याकाङ्क्षायामाह—अभ्यासात्  
इति । पत्वमिति । अपदान्तस्य मूर्धन्य इत्यतोऽनुवृत्तः । 'न पर—' ( ३१३८ )  
इत्यतो नस्वानुवृत्तिः । निषसाह—इति । शित्परत्वाभावात्—सीदादेशविरहः ।  
निषेदतुः—'अत एकद्वल्मध्ये'— ( २२६० ) इत्येवाभ्यासस्योपौ । शदल्—लृट्—  
करणमङ्गलम् । शद्—इति शेषः । शातने इति न सम्यन् अतः समाधत्ते विशीकं  
तायामयम् इति । अयं धातुः शद् इति यावन् विशरणाद्यै वृत्तं यथा—षदल्  
इति । ननु तर्हि कथमेवं सूतकारेण निर्दिष्टः । तत्राह—शातनं त्विति ।  
विषयतया व्यापारतया प्रयोजकव्यापारतया इत्यर्थः निर्दिश्यते उच्यते 'क्वाटि  
चायादपि हेतुमण्षिज्भवती'ति दर्शयितुमेवमुक्तमिति व्याख्यातुराशयः । वस्तुतस्तु  
शातनमित्यर्थेनिर्द्देशोऽसङ्गतः । सकर्मकतापत्तरिति शिखरे स्पष्टम् ।

२३६२ । शदेः शितः । १ । ३ । ६० ॥

दी—। शिद्भाविनोऽस्मादात्मनेपदं स्यात् । शीयते ।  
शशाद । शिदतुः । शिदित्य—शशत्य । अशदत् । क्रुश ८५६  
आह्वाने रोदने च । क्रोशति । क्रोष्टा । चलेः क्सः । अक्रुचत् ।  
कुच ८५७ सम्पर्चनकौटिल्यप्रतिष्ठभ्रविलेखनेषु । कोचति ।  
चुकोच । वृध ८५८ अवगमने । वोधति । वोधिता । वोधि-  
ष्यति । रुह ८५९ बीजजन्मनि प्रादुर्भावे च । रोहति ।  
रुरोह । रुरोहित्य । रोढा । रोच्यति । अरुचत् । कस  
८६० गतौ । अकासोत्-अकसीत् । वृत् । ज्वलादिगणः  
समाप्तः ।

अथ गृह्यन्ताः स्वरिततः । हिक्र ८६१ अव्यक्ते शब्द ।  
 हिक्रति-हिक्रते । अचु ८६२ गती याचने च । अच्यति-  
 अच्यते । 'अचु' इत्येके । 'अचि' इत्यपरि । टुयाचृ ८६३  
 याच्ञायाम् । याचति—याचते । रेटु ८६४ परिभाषणे ।  
 रेटति—रेटते । चते ८६५ चदे ८६६ याचने । चचात् ।  
 चेते । अचतोत् । चचाद् । चेदे । अचदीत् । प्रोथृ ८६७  
 पर्याप्तौ । पुप्रोथ—पुप्रोथे । मिष्ट ८६८ मेष्ट ८६९ मेधाहिंस-  
 नयोः । मिमेद्—मिमिदे । मिमेदे । धान्ताविमी इति स्वामी ।  
 मिमेथ । धान्तौ इति न्यासः । मेधृ ८७० सङ्गमे च । मेधति ।  
 मिमेधे । णिट् ८७१ षेट् ८७२ कुत्सासन्निकर्षयोः । निनेद् ।  
 निनेदतुः । निनेदे । शृधु ८७३ मृधु ८७४ उन्दने । उन्दनं  
 क्लेदनम् । शर्धति—शर्धते । शर्धिता । मर्धति—मर्धते ।  
 बुधिर् ८७५ अवबोधने । बोधति—बोधते । इरित्वाद्ङ् वा ।  
 अबुधत्—अबोधीत्—अबोधिष्ट । 'दीपजन—' ( २३२८ ) इति  
 चिण् तु न भवति । पूर्वोत्तरसाहचर्येण देवादिकस्यैव तत्र  
 ग्रहणात् । उ बुन्दिर् ८७६ निशामने । निशामनं ज्ञानम् ।  
 बुबुन्दे । अबुदत् । अबुन्दीत् । बणृ ८७७ गतिज्ञानचिन्ता-  
 निशामनवादित्प्रग्रहणेषु । वेणति—वेणते । नान्तोऽप्ययम् ।  
 खनु ८७८ अवदारणे । खनति—खनते ।

The root श्द takes षामनेपद् terminations—only when a शित्  
 affix (such as शप् and ज्ञानच्) is to follow. Thus श्द + शप् + ते = शीय्  
 ( by 'पाप्वा etc.' ( 2360 ) ) + चते = शीयते । शशाद्—लिट् not being

शित् there is no शीयादिगः । इडि by 'अत उपधायाः' ( 2282 ).  
 शीदतुः—एल् and अभ्यासलोप by 'अत एकहल्—' ( 2260 ) शीदिथ—  
 शशत्व—option of इट् in थल by 'अतो भारद्वाजस्य' and उपदेशित्वतः  
 ( 2296—95 ). शत्ता ( तास्त्रनिट् ). अशदत्—अल् because शद is लृदित् ।  
 कृष्—अनिट् । रत्तिः क्तः i. e. by 'शल इगुपधात्—' ( 2336 ) and क्त  
 being कित् the penultimate, though short, is not gunnated  
 by 'पुगन्त—' ( 2. 89. ). दुघ—to know सीट् । बोधति etc—by लघूः  
 पधगुण । रोदा—लृट् ता—by 'हो हः', 'भषक्तयोर्धोऽधः', 'हृनाष्टुः' and 'हो डे  
 लोपः' । रोक्षति—रुह + स्वति—रोह्स्वति—रोह्स्वति—रोक् स्वति ( 'षटोः कः  
 सि' ) । अरुचत्—क्तः by 'शल इगुपधात्—' अट रुह क्त त्—अरुट् स त्—  
 —अरुक् पत्—अरुचत् । अकासीत्—अकसीत् ( लृङ् ) option of इडि by  
 'अतो हलादिलंघोः' । इत् i. e. here ends the ज्वलादि class.

अथ गृह्यत्यान्ता, i. e. up to गृह् ( 898 ) संवरणे ( to hide ). अचतीत्  
 —चते being एदित् the rule 'अग्रान्तचण—' ( 2299 ) operates. घान्ता  
 etc. i. e. स्वामी reads them as मिष्ट् मीष्ट् and न्यास or Jinendra-  
 buddhi reads as मिष्ट् मीष्ट् । इरित्वादङ्वा i. e. by 'इगिती वा' ( 2269 ).  
 अवुधत्—( अङ् ) अवोधीत् इट् ( सिच्, ईट्—मलोप ) ; अवोधित्—( सिच्,  
 इट् त् । Here ईट् does not come in for त् is not अपृक्त एकाल् ) । The  
 affix चिष् directed optionally to वुध by 'दीपजनवुध्—' ( 2321 )-  
 does not come in for this वुध is भ्वादि where as चिष् is en-  
 joined to the दिवादि वुध only—on the ground of the in-  
 terposition of वुध between two दिवादि roots जन and पूरि in  
 that rule 'दीपजन etc.' उ वुन्दिर्—उ for option of इट् in जाच्  
 and इर् for option of अल् as अवुधत् ( here न elides by  
 'अनिदिता ( 415 ) ) and अवुन्दीत् ( सिच्, इट् ). खनु—(खन्) to dig :—

मित्—। शितः श् इत् ( इत्संज्ञकः ) यस्मात् 'शित्' तस्मादित्यत्र आह—  
 शित्भाविनः इति—'शित्भावी भविष्यन् यस्यादिति विग्रहः। 'शदेस्त्रिङ्'तृपत्तेः  
 पूर्वं शितोऽसम्भवात् 'शित' इत्यस्य तद्विषये लक्षणा' इति भावः। तेन शित्-  
 विषये इत्यर्थलाभः। शदेरिति पञ्चम्यन्तम् तदाह—यस्यादिति। आत्मनेपद-  
 मिति—'अनुदात्तञ्जित् आत्मनेपद'मित्यतोऽनुवृत्तेः। शीयते—इति—'पात्रेति—'  
 ( २३६० ) शीयादेशः। शशाह—लिटि शिस्वाभावाच्छीयादेशाभावः। अत उ-  
 धाया ( २२८२ ) इति वृद्धिः। शेदतुः—एत्वाभ्यासलोपी। शेदिथ—शशत्य-  
 भारद्वाजनिघमाद् वेत्। शचा—तासि अनिट्। अशदत्—लुदिलादङ्, डिङ्त्वाद्-  
 गुणाभावः। अक्रुचत्—'शल-इगुप'— ( २३३६ ) इति सिचः क्तः। किस्वाद्  
 गुणाभावः। अरुचत्—अङ्। अकासीत्—अकसीत्—अतो हलादेरिति वृद्धिविकल्पः।  
 इत्—इत्यस्यार्थमाह—ज्वलादिरिति।

अथेति—गूढत्यन्ता गुह्यसंवरणे ( ८८६ ) इत्यन्ता इत्यर्थः। स्वरिततः—  
 उभयपदिन इत्यर्थः। चिते इति। एत्वाभ्यासलोपी। एवं चिदे। अचतीत्—एदि  
 त्वात्रवृद्धिः। एवम् अचदीत्। पुप्रोथ इति। एच इगिति ऋसादेशः।  
 निनेधे—ए च इगिति ऋसादेशः। एवं निनेदी। वुधिर् इति। इरित्करणफल-  
 माह—इरित्वादिति। 'इरितो वीत्य'नेनेत्यर्थः। वुध अवगमने—वुधिर् तु अवबोधने इत्या-  
 भयोभेदः। अवगमनं ज्ञानम् अवबोधनन्तु ज्ञापनम् इत्यर्थात्। अवुधत्—डिङ्त्वाद्  
 गुणाभावः। अवोधीत्—सिच्-इट्-ईट्-सलोपाः। अवोधिष्ट—आत्मनेपदपक्षे  
 सिचि इटि च रूपम्। अत उत्तरं चिष्नेष्यते इत्याह—दीपजनेति ( २३२८ )।  
 पूर्वोत्तरसाहचर्यादिति। जनदूरीसाहचर्यादिति भावः। देवादिकस्यैव दिवादौ  
 पठितस्यैव। उ बुधिर—उदित्करणं क्वायमिड्विकल्पार्थम्—इरित्करणन्वडधम्।  
 अवुदत् इति अङि 'अनिदिताम्—' ( ४१५ ) इति नक्षपोः। सिच्-पक्षे—  
 अवुन्दीत् इति। खतु—उदित् अतएव खणित्वा—खन्वा इति इड्विकल्पः।  
 चखान्—अतुसि तु—उपचालोपः स्यादि इत्याह—

२३६३। गमहनजनखनघसां लोपः किङ्कत्यनङि ॥६॥४।८५॥

दी—। एषामुपधाया लोपः स्यादजादौ किञ्चित् न त्वङि ।  
 चखन्तुः । 'ये विभाषा' (२३१८) । खायात्—खन्यात् । चौड  
 ८७८ आदान-संवरणयोः । चिचीव—चिचीवे । चायु ८८०  
 पूजानिशामनयोः । व्यय८८१ गतौ । अव्ययीत् । दाशु८८२ दाने ।  
 ददाश—ददाशि । भेषु ८८३ भये । 'गतौ' इत्येके । भेषति  
 —भषति । भ्रष ८८४ भ्र्लेषु ८८५ गतौ । अस ८८६  
 गतिदोषादानेषु । असति—असति । आस—आसे । अयं  
 षान्तोऽपि । स्पश ८८७ वाधनस्पर्शनयोः । स्पशंनं ग्रथनम् ।  
 स्पशति—स्पशति । लष ८८८ कान्तौ । 'वा भ्राश—' (२३२१)  
 इति श्यन् वा । लषति—लषति । लेषि । चष ८०८  
 भक्षणे । कृष—८८० हिंसायाम् । चच्छपतुः । चच्छषे ।  
 भ्रष—८८१ आदान संवरणयोः । भ्रक्ष ८८२ भ्र्लक्ष ८८०  
 अदने । भक्ष इति मैत्रेयः । दासु ८८४ दाने । माह  
 ८८५ माने । गुहू ८८६ संवरणे ।

The penultimate (अ) of the roots गम्, हन्, जन्, खन् and  
 घम् elides when an affix, which begins with a vowel and  
 drops the indicatory ग् or क् or ङ्, follows—but not when अङ्  
 follows (though it drops the ङ्). Thus खन् + अतुम्—खन् खन्  
 अतुम्—ख खन् अतुम् (by हलादिः शेषः)—कखन् अतुम् (क by 'अभासे  
 चञ्') चखन् अतुम् ('कृहीयुः')—चखन् अतुम् (2:363)—चखतुः ।  
 Similarly चखन्तुः—चखन्ते—चखन्ति etc. गम्—जगत्तुः । हन्—  
 जघत्तुः । जन्—जञ् । घम्—जघत्तुः । But when अङ् follows the  
 form is अगमत्—अघसत् । अव्ययीत्—without वृद्धि because व्यय ends



in य् and hence 'अग्रन्त—' ( 2299 ) applies. अस—to go, to shine and to take. असति—असते (because स्वरितेत्) आस by 'अत् आदिः'. चक्षपतुः—छक्ष् अत्स्—चक्षम् अतुम् ( अभ्यासे चक्ष )—चक्ष्त् तु ( by 'छे च' ( 146—6. 1. 73 ) ). गुह् ( गुह् )—to conceal.

मित—। गमय हनय जनय खनय घृष्यति हन्तात् पठीवहुवचनम् । किञ्चित् + अनञि इति च्छेदः । 'ऊटुपधाया गोहः' ( ६।४।८९ ) इत्यत उपधाया इत्यनुवर्तते । तदाह—एषाम् उपधायाः इति । 'अचिञ्चुधातुषु वां द्यौरियङ्कुवली' ( ६।४।७७ ) इत्यतोऽचोत्पद्यते । स च ( अचोति ) अङ्गाचितङित्प्रत्ययस्य विशेषणम् । ततश्च तदादिविधिलभ्यते । अतएवाह—अजादौ इति । अच् आदौ यस्येतिवियहः । तादृशि मित्प्रत्ययस्य कित्प्रत्यये ङित्प्रत्यये च परे इत्यर्थः । अनञि इति प्रसज्य—प्रतिषेध इत्याह—'न त्वञि' इति । अङ्गे ङित्त्वेऽपि तस्मिन् परे गमादीनामुपधालोपो नैत्यर्थः । चखत्तुरिति—खन् खन् अतुम्—('असंयोगाङ्गित्कित्'—२२४२—१।२।५) इत्यनेन षपितः तसः स्थाने आदिटस्य—अतुसः किञ्च' बोध्यम्) इति स्थिते हलादिशेषे—स खन् अतुम् इति जाते 'अभ्यासे चक्ष' इति ( २१८२ ) चल्—क खन् अतुम् इति सम्प्रयमाने—कुहोश्चुरिति ( २२४५ ) ककारस्य चकारादेशे धातोरुपधा-लोपे च चखन्तुः । असत्यस्मिन् सूत्रे तु गुणाभावे आदेशादित्वाद् एवायमभावे च चखन्तुरिति स्यात् । एवं चखन्तुः—चखन्ने चखन्ताति इत्यादौ बोध्यम् । गमादीनां तु जम्, जप्ते, जप्ते, जप्तुः इत्यादि क्रमेण प्रथमम् । अनञि किम् । अगमत्—अघसत् इत्यादि । आशीर्लिङि आत्वविकल्पार्थमाह—ये विभाषितः । अत्यधीत्—यान्तलात् 'अग्रन्त—' ( २२९९ ) इति इङ्गाभावः । अयम् इति अस् इत्यर्थः । लष्यति—लषति—पक्षे लष्यते लषते ( स्वरितेत्त्वात् ) । लेषे—एवाभ्यासलोपी । चष भक्षने—चचाष—चेषत्तुरित्यादि । चक्षपतुः 'छे च' ( १४६—६।१।७३ ) इत्याभ्यासकार्यादनन्तरं तुगागमेन रूपम् । 'आदेशश्चेह वैकल्प-संपादक एवापीवते—' ( ३२६१ ) इत्युक्त्वादिवाभ्यासलोपी न । गुह्—गुह् ( ऊदित्कारणमिङ्गविकल्पार्थम् )—संवरणम् = गोपनम् ।

२२६४— । ऊदुपधायाः गौहः ॥ ६।४।८८ ॥

दी— । गुह उपधाया ऊत् स्याद् गुणहितावजादौ प्रत्यये ।  
गूहति—गूहते । ऊदित्वादिङ्वा । गूहिता—गोढा । गूहि-  
थति—घोच्यति । गूहेत् । गुह्यात् । अगूहीत् । इडभावं  
कः । अघुचत् ।

The उपधा or penultimate i.e. the उ of गुह become ऊ (ऊत्) when an affix which begins with a vowel and at the same time occasions गुण । Thus गुह् शप् तिप् (and ते) गूहति—गूहते. (Here अति (शप् + तिप्) and अते are considered as गुणहेतु). The root being ऊदिन्, the augment इट् will come optionally गूह इट् ता=गूहिता (here ता along with इट् (इता) is considered an अजादिप्रत्यय hence the ऊदादेश) । गूह + ता=गोह् ता (by 'पुगन्—' (2189))—गोढ् धा (by 'हो ढः' (324—8. 2. 31) and 'भपस्तथोर्धोऽधः' (2280—3. 2. 40))=गोढ् ढा (by ट् नानुः (113))=गो ० ढा (by ढो ढे लोपः (2335—8. 3. 13)). This is in the इडभावपक्षे । गूह्यति,—घोच्यति (option of इट् in लट्) । In the former case (गूह्यति) इथति is a गुणहेतु अजादिप्रत्यय hence ऊत्त्व । In the latter case गूह् + थति=गोढ् क् सति (by 'घटोः कः सि' (295))=घोक् थति (by 'एकाचो वशो भष् भवन्तस्य सूधोः' (326—8. 2. 37))=घोच्यति । In आत्मने—गूह्यते—घोच्यते । गूहेत्—(विधिलिङ्) । गुह्यात्—(आशीर्लिङ्) here there being no अजादिप्रत्यय there is no ऊत्त्व and it being कित् there is no लघूपधगुण and finally गूह having no उ at the end, the rule 'अहन्तृसाङ्ग'—(2298) does not apply ; hence no दीर्घादेश) । अगूहीत्—(लुङ् इट् पक्ष) गु is

changed to ग् for इट् is an अजादिप्रत्यय । Thus अट् गुह इट् सिच् ईट् त् = अगूह इ इष् ईत् = अगूहीत् ( सलोप by 'इट् ईटि' ( 2266 ). When इट् is wanting, on account of its ऊदित्व क्स will come in by 'श्लक्ष्णसुपधात्—' ( 2336 ) giving अघुचत्—अट् गुह क्स तिप् = अगूह् स त् । There being no अजादि प्रत्यय—गुह् is not long and क्स being कित् it ( गुह् ) is not gunnated. Thus the result is अगूह् सत् = अगुह् स त् ('होठः') = अघुक् स त् ( by 'एकाच्ची वयो भध्—' ग is changed into घ and by 'षट्ठीः कः सि', ठ is replaced by क् then by प्लव the form is ) = अघुचत् । Other forms in परस्मै, लुङ् are अगूहिष्टाम्—अगूहिषुः etc and अघुचताम्—अघुचन् etc.

मित—। ऊत् + लोपधायाः + गोहः इति षट्ठेः । गोह उपधायाः स्थाने ऊकारः स्यादिति सामान्यतोऽर्थः । गोह इति किम् ? गुह इत्यस्य विकृतो निर्द्देशः । कथमित्यकारं निर्द्देशः । गुणगुहणं यथा प्रत्याख्यायित इति क्लृप्तं निर्द्देशः । अतएव इत्सी आह—गुह उपधाया ऊत् स्यादगुणहेतावित्यादि । अजादौ इति 'अचि श्चु—' इत्यतोऽचि' इत्यनुवर्त्तमानेन अजाधितप्रत्ययो विशेष्यते । विशेषणत्वाच्च तदादिविधिसदाह—अजादौ प्रत्यये परे इति । गूहति—गूहते—अवोभयत्र शपः अजादिप्रत्ययत्वमादाय ऊदादेशो विहितः । एवमन्यत्र । एवञ्च गुणहेतावित्तुक्त्वाद् गुणापवादो ऋयः । अन्यथा हि लघूपधगुण एवान् स्यादिति दिक् । ऊदित्वादिति—गूहिता—गोदा ( लुटि इड्विकल्पात् रूपवयम् ) । तत्र पूर्व्वव इटोऽजादित्वमादाय ऊक्षम् । ततश्च गुणाभावः । अन्यत्र तु इडमानि गुह् ता इति स्थिते लघूपधगुणे गोह् ता इति जाते 'होठः' ( ३२४ ), 'भ्रवस्तयोर्धोऽधः' ( २२८० ) 'टुना टुः' ( २१२ ) 'ढो ढे लोपः' इति क्रमेण—डलधलटुलटलोपेषु—ऊतेषु गोदा इति । गूहिष्यति—घोच्यति ( लुटि परस्मैपदपक्षे रूपे ) गूहिष्यतीति पूर्व्ववत् । घोच्यति इत्यस्य त्वयं विशेषः—गुह् सति—गोह् सति—घोड् सति 'एकाचो—' इति गकारस्य

भयभावेन घकारः 'हो ङः' इति च हकारस्य ङकारः ततः घोक्स्वति—'घिदोः कः सि' इत्यनेन। ततः घले इण्कोरादेशप्रत्यययोः इति, यथोक्तं रूपम् । गृहेत्—(विधिलिङ्) । गुह्यात् आशीर्लिङि अजादिप्रत्ययाभावात् 'किदाशिधि' इति क्लिबेन गुणाभावात्—'अङ्गन्सार्वभ्य' इत्यस्याविषयत्वाच्च ऊस्वगुणदीर्घनिषेधा बोध्याः । ननु अपि ऊदित्वेन 'स्वरति—' 2279 इति इङ्गविकल्पादाच्च—अगृहीत् ( इट—अजादित्वात् पूर्व्ववत् ऊच्चादि ) इत्यादि—इङ्गभावे अघुञ्चत्—अट् गुह् क् ( श्ल इगुपधात्—' (२३३६) त्—ततो भयभावाद् ढलकलघत्वेषु सन्तु अघुञ्चत् । अथ गृहतेरात्मनेपदपक्षे लुङि विशेषमाह—

२३३५ । लुग्वा दुहदिहलिहगुहामात्मनेपदे दन्त्ये ॥७।३।७३॥

दो— । एषां क्सस्य लुग् वा स्यादन्त्ये तडि । ढत्वधत्वष्टुत्व-ढलोपदीर्घाः । अगूढ—अघुञ्चत् । 'क्त्स्याचि' ( २३३७ ) इत्यन्तलोपः । अघुञ्चाताम् । अघुञ्चन्त । अगुह्वहि—अघु-चावहि । अघुचामहि ।

अथाजन्ता उभयपदिनः । त्रिञ् ८८७ सेवायाम् । अयति—अयते । शिथियतुः । अयिता । 'णिञि—' (२३१२) इति चङ् । अशिथियत् । भृञ् ८८८ भरणे । भरति । वभार । वभूतुः । वभर्थ । वभृव । वभृषे । भर्त्ता ।

The affix क्त after टुह, दिह, लिह and गुह elides optionally when a dental तङ् i.e. आत्मनेपद affix follows. Thus when there is elision of क्त there will occur ढल धल, ष्टुल, ढलोप and दीर्घ [i.e. ढल of ह् by 'हो ङः' ( 324 ), धल of त by 'भयभायोर्घोऽधः' ( 2280 ), ष्टुल i. e. ढल of this धल by 'ष्टुना ष्टुः' ( 113 ), ढलोप i. e. the former ढ of हो ङः disappears by 'दो ङे लोपः'

( 2335 ) and दीर्घ i. e. longness of the penult—( उपधा ) of गृह by 'दृष्टोपे पुर्व्वस दीर्घोऽणः' ( 174—6. 3. 111 ) operate ] in order giving अगृह ( the root cannot have ङ because there is no अजाहि affix and it is not gunnated for क् is कित् ) and when there is क् present the form is अघृहत् ( see अघृहत् in the preceding rule ). अघृह drops its last accent 'अ' when अताम् and अन्त follow by 'क्वसाचि' ( 2337 ) and through the result of this elision we get अघृहताम्—अघृहन्त and not अघृहयाताम् etc. by 'अतो ङितः' ( 2235 ). अगृहहि—अट् गृह् क् वृद्धि ( क्सलुक् ) = अगृहहि the व of वृद्धि is दन्व्योष्ठ hence 'होद्' ( 324 ) does not apply and गृह is not gunnated for क् is कित् । अघृहावृद्धि ( alternative form—here ग् is turned into घ by 'एकाचो—' ( 326 ) and 'आ' comes in by 'अतो दीर्घो यङि' ) । अघृहामहि—here अगृह्महि cannot be taken as an alternative form for म् is औष्ठ्य दन्वा । दुह, दिह लिह will give अघृग्ध—अघृहत्, अदिग्घ—अधिहत् and अलीढ—अलिहत् etc. Here end गृहल्यन्ता स्वरितैः ।

अधाजन्ता etc.—upto नीञ् ( 901 ) प्रापणे । अयति—अयते ( अि + अप् + तिप् = अे अ ति by 'सम्बन्धातकाङ्' ( 2168 ) = अय् अ ति by 'एचो ऽयवायावः' ( 61 ) = अयति । Similarly अयते । शिश्रियतुः—शिश्रि अतुम् = शि श्रि अतुस ( by 'ह्लादिः शेषः' ) = शि श्रियङ् अतुम् by 'अविश्रु-धातुंभु वां वोरियलुवळौ' ( 271—6. 4. 71 ) = शिश्रिय् अतुः । In णल—शिश्राय by 'अचो ङिति' ( 254—7. 2. 115 ). Similarly शिश्रियुः etc. Other forms are—शिश्रियिथ, शिश्रियद्युः, शिश्रिय, शिश्राय—शिश्रय, शिश्रियिव, शिश्रियिम ( Note that in शिश्रियिथ etc. the augment-

इट्. passes for an अजादि affix and hence comes द्रव्यं ) । अशितं  
—लुट् गुण इट् । शि occurs in the rule 'शिथिद्रुसुभ्यः कर्त्तरि चल्'  
( 2312 ). Hence it does neither take सिच् nor अङ् । Thus  
अशिथियत्—अद् + शि + अङ् + तिप् = अ शि थि यत् by 'अङि' ( 2315 ) =  
अशिथियत् by 'हलादिः रेपः' and 'अचिश्चु etc.' अ—to maintain.  
भरति—भरते like गयति—गयते । वभार—by 'अचो जिति' ( 254 ) । वभ्रतुः—  
अ अ अतुम् = अ अतुम् ( by इको यणचि' ( 47 ) here अ is not gun-  
nated according to 'असंयोगाङ्गिट् कित्' ( 2242 ) = भंर् भ्रतुम् ( by  
'उरत्' ( 2244 ) and 'उरण् परः' ( 70—1.1. 51 ) and 'इको—' ( 47 )  
= भ्रतुः ( by हलादिः— ) = वभ्रतुः ( by 'अभ्यासे चष' ( 2182 ) ).

Similarly वम् । वमर्ष—वल् is पित्, being the substitute  
of सिप्, which is पित् then by 'पित्सु गुणः' अ is gunnated. You  
can not expect to have वमरिष with इट् for अ falls under the  
क्रादि restriction, mentioned in 'ह्रस्वभ्रह—' ( 2293 ). Thus वभ्रव  
etc, without इट् and गुणः. Similarly वभ्रवे—भर्त्ता etc.

नित— । लुक् + वा, टुह्-दिह्-लिह्-गुहाम् + आत्मनेपदे, दन्ते—इतिच्छेदः ।  
लुक् लोपो विसृज्यते । कस्य वा लोपः स्यात् — 'कस्रस्याचि' ( २३३०—७।१।७२ )  
इत्यतः 'क'स्रस्य' इत्यनुवर्त्तनात् तस्यैव लोपः । किम्भ्रुतस्य कस्रस्य लोपः—टुह्, दिह्, लिह्  
गुह' इत्येषां परवर्त्तनम् । कदा लोपः । यदा—दन्तोच्चारणी आत्मनेपदविभक्तिः परतो  
भवेत् तदा । अत आह—एषामित्यादि । अथ अगुह् इत्यत्र प्रक्रिया दृश्यति—  
दलेत्यादि—अगुह् + क् + त इति स्थिते क'स्रस्य किलाह् गुणाभावे ततोऽनेन तस्य  
लोपे अगुह् ० त इति जाते 'ह्रोः' ( १२४ ) इति ढलम् एवम् अगुह् त  
इति स्थिते 'अपस्यधोर्धोऽधः' ( २२२२ ) इति तकारस्य धलम् इति अ गुह् ध इति  
जाते 'टुना टुः' ( ११३ ) इति धकारस्य टुल्वेन ढलम् ततः 'ढो ढे लोपः'  
( २३३५ ) इति ढलोपः ततो 'ढ्रलोपे पूर्वस्य दीर्घोऽधः' ( १७४ ) इति उपधोकारस्य

दीर्घे—अगूढ इति सिद्धम् । क् सपचे—अधु चत इति अधु चत् इतिवदत्त प्रक्रिया ।  
 क् सपचे इति अनेन अलोऽन्त्यास्य इत्यकारमातस्य लोपक्षेपेन अधुच्चाताम्—अधुचन्त इति  
 सिध्यतः । अन्यथा 'वातो ङितः' इत्यनेन—अधुच्चाताम् इत्यादि स्यादिति श्रियम् ।  
 अगुह्महि क् स्य सङ्गात्—गुणाभावे ततः क् स्य लोपे रूपम् । क् सपचे तु—'अतो-  
 दीर्घो यङि' इति 'भवावः' इत्यादिवददीर्घः । अधुच्चासहि अत मकारस्य औटा-  
 ल्पेन दन्त्यालाभावात् क् स्य लोपी न । दुहादीनाम्—अदुग्ध—अधुचत । अदिग्ध  
 अधिचत । अलीढ—अलिचत इत्यादि । दन्त्यां तङि किम्—अधुच्चाताम् इत्यादि ।

अथाजन्ताः इति—नीज् नये—( १०२ ) इत्यन्ता इत्यर्थः । अयति—अयते—  
 'सर्व्वे—( २१६८ ) इति गुणे अयादेशे च रूपम् । यलि—शिश्राय—'अचो जिति'  
 ( २५४ ) इति वृद्धिः । अतुसि—शिश्रियतुः—दिल्ललादिशेषेयङादेशाः ( 'अचिञ्च-  
 —' ( २७१ ) इतीयङ् ) तासि—अयिता—गुणः अयादेशस्य । लुङि—अशि-  
 श्रियत्—'अचिञ्चि—' ( २३१२ ) इति चङ् । 'चङि' ( २३१५ ) इति हिल्म् ।  
 ततः पूर्व्ववददधलादिशेषेयङादेशादयः । लिटि यलि वनयोश्च इडागममजादिप्रत्यय-  
 ल्पेनादाय इयङादेशो बोध्यः शिश्रियिद्य—शिश्रियिव—शिश्रियिम इति ।  
 अजायभावे तु शिश्रिये इति । 'बलुत्तमो वा' इति शिश्राय—शिश्रय—  
 ङङिषिकल्पः । भञ् इति—भरणे इत्याद्यपि बोध्यम् । वभार—  
 अ भ ण् इति स्थिते भभार अ ( अचो जिति ( २५४ ) इति वृद्धिः )  
 भर्भार ( उरत्—' उरण् रपरः' इत्यत् रपरत्वञ् ) भभार—वभार ( अभ्यासे  
 अर्चते जगलम् ) । अतुसि—वभ्रतुः । क्त्विनेन गुणाभावात्—'इको यणचि—'  
 ( ४७ ) इति यण् । ईपे पूर्व्ववत् । उंसि—वभ्रुः क्त्वादिनियमादिङभावे गुणा-  
 भावो यण् ( क्त्वादिङ्—', ( २२१३ ) इति सूत्रमत्र प्रमाणम् ) । वभर्षे—यलि पूर्व्वव-  
 दिङभावे अजादिप्रत्ययाभावो गुणः यलः सिवादेशत्वेन पितृत्वादिति श्रियम् ।  
 वनयोस्तु पितृत्वाभावात्—गुणाभावेन वभ्रव—वभ्रम इति । वभ्रपे इत्यादि पूर्व्ववत् ।  
 भर्षा—लुट् ।

२३६६ । ऋद्धनोः स्ये ॥७२॥७०॥

दी— । ऋतो हन्ते च स्यस्य इट्, स्यात् । भरिष्यति ।

The augment इट् is prefixed to the affix स ( of लृट्, and लृङ् ) coming after a ऋदन्त root and the root हन् ( to kill ). Thus भरिष्यति etc. by गुण under सार्व—( 2168 ).

मित— । ऋत् ( ऋदन्तो धातुः ) च हन् च ऋदन्तौ ( हन्ः ) तयोरिति पञ्चम्यर्थे षष्ठीद्विवचनम् । ऋकारान्तात् धातोर्हन्नेय परत इत्यर्थेलाभः । 'आहं-धातुकस्येड्वलादेः' ( २१८४—७।२।३५ ) इत्यत इडित्यनुवर्तते । स्त्री इति षष्ठीर्थे सप्तमी तदाह—स्यस्य इडिति । स्य इति च लृङ् लृटोर्गाहक इति बोध्यम् । भरिष्यति—इति गुणे रूपम् ।

२३६७ । रिङ् शयक्लिङ्क्षु ॥७।४।२८॥

दी— । शे यकि यादावाहं धातुके लिङि च ऋतो रिङ्-देशः स्यात् । रीङि प्रकृते रिङ् विधिसामर्थ्याद्दीर्घं न । भ्रियात् ।

रिङ् ( रि ) is substituted for the ऋ ( of a ऋकारान्त root ) when ( the तुदादिविकरण ) श, यक् and the आहंधातुकलिङ् ( i.e. आशीर्लिङ् ) affix beginning with a य follow. Thus भ्रियात् = भ्रियात्, here you cannot argue that शि will be turned into शी ( दीर्घ ) by 'ऋत्सार्व'—( 2298 ), for had the दीर्घं form भ्रियात् been intended by Panini he could have dispensed with this 'रिङ्' and have only said 'शयक्लिङ्क्षु' for the immediately preceding rule is 'रीङ् ऋतः' ( 7. 4. 27 ). Hence on the strength of the injunction of रिङ्, there will be no दीर्घं by 'ऋत्—etc.



मित—। 'श' च 'यक्' च 'लिङ्' चेति इत्यात् समनीवहुवचनम् ।  
 तेन प्रत्येकं समनीविभक्तिस्तदाह—शे, यकि, लिङिचेति । शेति 'तुदादिभ्यः शः'  
 ( २६३४—३।१।७७ ) इति तुदादिविकरणस्य याहकम् । यक् इति—साञ्च्-  
 धातुके यक् ( २७५६—३।१।६१ ) इत्यस्य याहकम् । लिङ् इत्यनेन आशीर्लिङ्  
 एव ग्रहणम् तदाह—आहधातुके लिङि इति । तथा—'अयङ् यि किङ्गिति'  
 ( २६४८—७।४।२२ ) इत्यतो वीत्यनुवृत्तं लिङो विशेषणम् न तु शस्य असम्भावात् ।  
 नापि यकः अयमिचारात् । अतः परिशेषाङ्गिवानेन विशिष्यते । विशिषणत्वेन च  
 तदादि विहितदाह—यादौ आहधातुके इति । रिङ्ः ङकार इत् । 'ङिञ्'  
 इत्यन्तादेशः । यद्यपि 'रिशयग्लिङ्गु' इत्येवमुक्तंऽपि 'निर्द्दिश्यमानस्याद्दिशा  
 भवन्ति' इति परिभाषया चस्थाने रि भवेदेव तथापि ङकारोच्चारणं स्पष्टार्थमुपायम् ।  
 किञ्च—इडागमेनेव सिङ् रीप्पोच्चारणं स्पष्टार्थम् इत्यपि श्रेयम् । ननु अनेन विधिना  
 भ्रयात् इत्यत्र भ्रियात् इति जाते 'अङ्गन्साञ्च्'— ( २२८८ ) इत्यनेन दीर्घः  
 श्रौयादिति स्यादिति चेत् । नैवम् । यदि स्यात् दीर्घः समन्वीप्सितः स्यात् तर्हि  
 'रीङ् नृतः' ( ७।४।२७ ) इत्यनेनैव सिङ् 'रिङ्' ग्रहणसासाधक्यमापद्यते । अतो  
 यद् रिङ्ग्रहणं करोति तद् ज्ञापयत्याचार्या नाम दीर्घः स्यादिति । इदमेव हि  
 रिङ्बिधेः सामर्थ्यं नाम । भ्रियात् इति स्पष्टम् । शे—सिधते । यकि—क्रियते  
 —ङ्गियते इत्यादीन्मुदाहरणानि ।

२३६८ । उच्च ॥१।३।१२॥

दी—। ऋवर्णात् परो भलादी लिङ् तङ्परः सिञ्चेत्येती  
 कितौ स्तः । ऋषीष्ट । ऋषीयास्ताम । अभाषीत् । अभाषीम् ।  
 अभाषुः ।

Both a लिङ् ( आशीर्लिङ् ) affix, beginning with a ऋल् letter  
 and the affix सिञ् followed by a तङ् ( आङ्गुनेपद् ) affix become

कित्—provided they ( the भ्लादीलिङ् and the तङ्परः सिच् ) follow a root that ends in ऋ । Thus भृ + सीयुट् + सुट्, त ( here लिङ् is भ्लादि for स is a भङ्ग letter ) = भृषीय स् त ( by 'इष्कोः' and आदेश-प्रत्यययोः ) = भृषी ० ष् त ( यक्षीप by 'क्षीपो व्योर्लि' ( 873 ) = भृषीष्ट ( by टुना टुः ( 113 ) ). Here लिङ् being कित्—there is no गुण by —साव्यधातुकाव्यधातुकयोः ( 2168 ). भृषीयास्तम्—भृ सीयुट् आताम् = भृ सीय् आ सुट् ताम् ( 'सुट्तिथोः and 'आयन्तो टकितौ' ) = भृषीयास्ताम् । भृषी रन् ( by यक्षीप and 'भस्स रन्' ( 2252 ) ). तङ्परः सिच् will be instanced in the next rule ; here, the root being उभयपदी, the परसौ-सिच् is dealt with ; this—अभार्षीत्—षट् भृ सिच् तिप् = अभृ सिच् ईट् त—अभार स् ईत् ( वृद्धि by 'सिचि वृद्धिः परसौपदीयु' ( 2297 ) and want of इट् by 'एकाच उपदेशेऽनुदात्तात्' ( 2246 ) = अभार्षीत् ( by षत् ). अभार्षीम्—षट् भृ सिच् तम् = अभार ष् ताम् ( by तस्स्यस्यमिपा तां तं तामः ) = अभार ष ताम् । अभार्षुः—षट् भृ सिच् ऋि = अभार स् जुस् ( by 'सिञ्भक्तविदिभ्यश्च' ( 2226—3. 4. 109 (= अभर् ष् उस् = अभर्षुः । The remaining forms are अभार्षीः अभार्षीम् अभार्षी । अभार्षीम्—अभार्षी—अभार्षी ।

नित—। 'उः' इति ऋकारपञ्चम्यन्तम् तदाह—ऋवर्णात् इति । 'लिङ्-सिचावात्मनेपदीयु—' ( २००—१।२।११ ) इति सर्व्वं सूत्रमनुवर्षते । 'इको भल् ( २६१२—१।२।६ ) इत्यतो 'भल् इति' च । तत्र भल् इति उभयोर्विशेषणं 'आत्मनेपदीयु' इति तु सिचो विशेषणम्—तदेतत् सर्व्वं मलाह—भ्लादी लिङ् तङ्परः सिञ्चेति । 'असंयोगाङ्गित् कित्' ( २२४२—१।२।५ ) इत्यतः किदित्यनुवर्षते तदाह—किताविति । भृषीष्ट इति आशीर्लिङ् आत्मनेपदपक्षे रूपमिदम्—भृ सीयुट् सुट् त—भृषीय् स् त ( किच्चात्र गुणः )—भृषीष्ट ( क्षीपो व्योर्लि ( ८०३ ) इति यक्षीपः 'आदेशप्रत्यययोरिति' षत् तत् साहचर्यात्कारस्य टुत्वञ्चेति । भृषीयास्तम्

—अ—सीयुट—आ सुट्ताम् ( सुट्तिथोरिति—आद्यन्तौ टकित्ताविति—परिभाषया तकारात्ताम् सुट् ) । अधीरन् ( 'भक्ष रन्' ) । तङ्परः सिच् परसुद्धे लडाहरिष्यते अत तु परस्मैपदपरः सिच्—उदाह्रियते—अभार्षीत् इति—'एकाच लपदेशेऽनुदानात्' ( २२४६ ) इतीप्तिनियेधः, 'सिचि ङङिः परस्मैपदेषु' ( २३०० ) इति ङङिः । इटः परत्वाभावात् 'इट ईटि' ( २२६९ ) इत्यस्याप्राप्ता—सलोपाभावश्चेति प्रक्रिया । अभार्षीम्—सिच् ङङिः, तसन्ताम् भलः परत्वाभावात् 'भलो भली'ति सलोपो न । अभार्षुः 'सिजभस्तविदिभ्यश्च' ( २२९६ ) इति जुसि पूर्ववद्रूपम् । सिवादी तु—अभार्षीः अभार्षमित्यादाङ्लव्याख्यायां द्रष्टव्यम् । अथ तङ्परस्य सिचो लोपविधिं दर्शयति—

२३६६ । ङस्त्रादङ्गात् ॥ ८२ । २७ ॥

दी— । सिचो लोपः स्याज्भक्ति ॥ अभृत । अभृषाताम् । अभरिष्यत् । हृञ् ८६६ हरणे । हरणं प्रापणं स्वीकारः स्तोयं नाशनं च । जहर्थ । जङ्गिव । जङ्गिम । जङ्गिषे । हर्ता । हरिष्यति । घृञ् ८०० धारणे । धरति । अभार्षीत् । अभृत । नीञ् ८०१ प्रापणे । निनयिथ—निनेथ । निन्धिषे ।

अथाजन्ताः परस्मैपदिनः—घेट् ८०२ पाने । धयति ।

The elision of सिच् comes about when it comes after a verbal stem (अङ्ग) which ends in a short vowel and is followed by a letter of the भक्ष् प्रत्याहार । Thus अ + सिच् + त = अट् अ ० त = अभृत (the root is not gunnated for सिच् being तङ्पर is कित् by 'उय' ( 2268 ) अट् + अ + सिच् + आताम् = अभृषाताम् ( आताम् has no भक्ष letter at the outset and hence the सिच् does not elide ). ( Want of guna as before ). Similarly अभृषत, अभृषाः, अभृषाताम् अभृषद्म्

अभ्यसि—अभ्यस्य वहि अभ्यस्यसहि । अभरिष्यत्—( लृङ् ). The augment इट् comes in by 'अह्वनीःस्त्रे' ( 2366 ) and then the root is gunnated. ह्वल् हरणे—हरण means to convey, to accept, to commit theft and to destroy. जहार—in ण्ल् । जहयं ( in घल् ) prohibition of इट् by चृतो भारद्वाजस्य ( 2296 ). जङ्गिव—जङ्गिषे etc. get इट् by the क्वादिनियम under 'जङ्गिवह' ( 2293 ). हरिष्यति—by अह्वनीः स्त्रे—( 2366 ). In आत्मनेपद—जङ्गि—जङ्गति—जङ्गिरे etc. In 'लृङ् ( परस्मै— ) अहार्षीत् ( by सिचि वृद्धिः—( 2297 ) ) अहारांम्—अहाराः—अहाराः । अहारांम्—अहाराः ।—( आत्मनेपद ) अहृत—अहृषाताम्—अहृषत ; अहृषताः etc. घृञ्—to catch hold of, like हृञ् । नौञ् ( नी )—नयति—नयति as before. निनयिष्य—निनयिष्य option of इट् by the भारद्वाजनियम under 'चृतो भारद्वाजस्य' and 'अचस्तासत् तास्यनितो नित्यम्' ( 2294 ). निमिष्य—इट् by क्वादिनियम—cp—'क्वायन्वो लिटि सिङ् भवेत्' । Here and the उभयपदी roots.

अद्याजन्ता etc.—i. e upto जि जि ( Root No. 947 ) अभिभवे । धेट् ( धि ) टित्—to attach डीप् as सनन्वयी कन्वा । धयति—( by अयादेश )—मित— । इक्षात् ( इक्षान्तात् ) अङ्गात् ( अङ्ग—संज्ञकात् धातोः ) इति सूत्रवचनं बृहिस्यं विधाय शेषं पूरयन् व्याचष्ट—सिचो लोप इति । 'राक्तस्य—' ( ८२।२४ ) इत्यतः 'सस्य' इति सिचो प्रापकम् इति भावः । 'संयोगान्तस्य लोपः' ( ८२।२३ ) इत्यतो लोपः इति 'भल्लो भल्लि' ( ८२।२३ ) इत्यतो 'भल्लि' इति चानुवर्तते । अहृत इति एवं सिञ् लोपे पूर्वेषु कित्त्वे, अनिट्कत्वादिभवात्, सिञ् लोपात् अष्टरूपपरत्वाभावात् ईडभावे च रूपम् । अहृषाताम्—भल्लपरत्वाभावात् सिञ् लोपो न तङ्परत्वात् तु कित्त्वेन गुणोभावः । एवमन्यत । अभरिष्यत्—अह्वनीः स्त्रे ( २३६६ ) इति इट् । जहयं—भारद्वाजनियमादिडभावः । जङ्गिव इत्यादि क्वादिनियमादिट् । अहार्षीत्—सिचि वृद्धि ( २२९७ ) रिति वृद्धिः—इङ् घञो जि-

त्वादुभयपदित्वेन भ्रूज् वट्टपाणि । निनयिथ—निनेथ—भारद्वाज निवमादिङ्कित्त्यः ।  
निनिथे क्रादिनियमात् इट् । इतुभयपदिनो गताः ।

अथाजन्ता इति—जि जि ( ८४६—४७ ) अभिभवे इत्यन्ता इत्यर्थः । घञिति—  
टिप्पणम् 'टिड्डाणञ्—' ( ४७० ) 'इति लीवर्थम्—सनन्धयो । टिप्पणस्य व्यर्थतया  
समुदायार्थत्वादिति हरदत्तः ।

२३७० । आदेच उपदेशेऽशिति ॥६।१।४५॥

टी— । उपदेशे एजन्तस्य धातोरात्वं स्यान्नतु शिति ।

A root which is taught as एजन्त i. e. ending in ए, ओ, ऐ, औ, gets आ in place of these ए ओ etc. when an affix except a श-eliminating one follows. Thus ( धे becomes धा ) ।

नित— । आत् + एचः + उपदेशे + अशिति इतिच्छेदः । आदिति प्रथमैक  
वचनम् आकार इत्यर्थः । एच् इति एच् प्रत्याहार इत्यर्थः । एचः इति एच् प्रत्याहार—  
घञो कवचनं ए ओ ऐ औषां शाहकम् । 'धेन विधिस्तदन्तस्य' इति एच इत्यनेन  
आशिष्यते तदाह—एजन्तस्य इति । लिटि धातो—( ६।१।८ ) रित्यतो धातोरिति  
लभ्यते । अशिति इति प्रसज्यप्रतिषेध इत्याह—न तु शिति इति । तेन शबादौ परे—  
आत्त्वं नेति ज्ञेयम् । 'शिति' इति कर्मधारयात् सप्तम्यन्तम् । 'श आसौ इत्येति ।  
अशिति इत्यत्र यदि पर्युदासो विज्ञायेत तर्हि सुम्भः सुम्भः इत्यादि दुरुपपादं स्यात् ।  
तथाहि—सुम्भः इत्यत्र कप्रत्ययो विधीयते । स च पर्युदासपञ्चाशयणे शिदभिन्नप्रत्ययो  
भवति । तेन चात्त्वस्य निमित्तं सम्पद्यते । पुनरात्त्वमेव कप्रत्ययस्य निमित्तमित्यन्वो-  
ऽन्वाश्रयो भवति । शिति नेति प्रसज्य प्रतिषेधाश्रयणे तु न दोषो भवति । तथा हि—  
अधिन् पञ्चे—शिदभाव एव निमित्तम् न तु कप्रत्ययः । ततश्चात्त्वं कृत्वे कप्रत्ययः  
सिध्यति । किञ्च शिति इति बहुव्रीह्याश्रयणे—'श्लै एश्' इत्यत्र जन्ते इति न  
सिध्यति । एश्; शित्वेन तधिन् परे आत्त्वस्य निषेधात् । कर्मधारयाश्रयणे तु इत्

संज्ञकशकारादौ परे नैत्यसदभावादेशः आदिशिखाभावात्—आत्वं भवति । तत  
 'आतो लोप इटि चेति (२३७२) आलोपे जम्बे इति भवति । अत भाष्यम्—'कः  
 पुनरयं पर्युदासोऽदन्त्यकित इति । अङ्गोस्वित् प्रसव्यायं प्रतिषेधः शिति नेति ।  
 कथाय विशेषः । 'अशिल्कादेशे प्रतिषेधे आदिवच्चात्' ( वार्त्तिक ) । 'अशिल्का-  
 देशे प्रतिषेधो वक्तव्यः । स्नायन्ति । स्नायन्ति । किं कारणम् । आदिवच्चात् ।  
 शिदशितोरिकादेशोऽशित आदिवच्चात् । अस्त्रान्बद्धित इति क्लृप्त्वं प्राप्नोति ।  
 प्रत्ययविधिष्य न सिद्धति । सुखः । सुखः । आकारान्तलक्षणः प्रत्ययविधिर्न प्राप्नोति ।  
 अनिष्टे प्रत्ययेऽवस्थिते आत्वंम् । अनिष्टस्य प्रत्ययस्य अवनं प्रसज्यते । 'अभ्यासरूपं  
 च' ( वार्त्तिक ) । 'अभ्यासरूपं च न सिद्धति । जम्बे । मम्बे ।' इत्यादि—एवं  
 पर्युदासपत्रं दूषयित्वा प्रसज्यप्रतिषेधपत्रः श्रेयान् इति निगमित इति । उपदेशे किम् ।  
 चेता । धातोः किम् । गोभ्याम् ।

२३७१ । आत औ णलः ॥७११३४॥

दी— । आदन्ताद्घातोर्णल औकारादेशः स्यात् । दधौ ।

The affix णल् is replaced by औ when it ( णल् ) comes  
 after a root ending in आकार । Thus ( धे + णल् = धा ( २३७० )  
 + णल् = धा धा + णल् = धा धा औ ( २३७१ ) = धा धौ = ध धौ ( by ङस्वः )  
 = दधौ ( by "अभ्यासे चञ्च" ) ।

मित— । आतः + औ, णलः इतिच्छेदः । आत् इति पञ्चमी । तदन्तस्य—  
 ग्रहणमित्याह—आदन्ताद् इति । धातोरिति—'लिटि धातोरनभ्यासस्य' ( ६।१।८ ) इत्यव  
 प्रकृतमनुवर्तने । णलः इति दृष्टौ । तस्यैव औकारादेशः । तिन—धेद् + णल्  
 स्थिते पूर्वसूत्रेणाले कृते, द्विले, णल औकारादेशे, अभ्यासङ्गस्य, जश्ले च दधौ इति—  
 एवं जम्बो—( ज्म् ) मम्बो ( म्म् ) इत्यादि । अतुसादौ—आकारान्तानामालोपो  
 भवतीत्याह—

२३७२ । आतो लोप इटि च ॥६।४।६४॥

दी— । अजाद्योराधधातुकयोः किङ्दिटोः परयोरातो लोपः स्यात् । द्वित्वात् परत्वालोपे प्राप्ते 'द्विवचनेऽचि' (२२४३) इति निषेधः । द्वित्वे कृते आलोपः । दधतुः । दधुः । दधिय— दधाय । दधिव । दधिम । धाता ।

The आ ( of an आकारान्त root ) disappears provided it is followed by such an अजादि ( having a vowel at the beginning ) आर्धधातुक ( affix ) which is कित् or गित् or ङित् and provided it ( आ ) is followed by the अजादि affix इट् ( इट्, वृद्धिमङ्गिङ् ) and the augment इट् । Now this rule ( 6. 4, 64 ) follows upon the rule 'लिङि धातोरनभ्यासश्च—' ( 6. 1. 8 ) which directs duplication. Hence by 'विप्रतिषेधे परं कार्यम्' we are to take the former first. But if आ elides first, the root will cease to be एकाच् and consequently there will be no duplication. To avoid this, the author brings forward the rule 'द्विवचनेऽचि' ( 2243 ) and says that we shall first of all take up duplication and then enjoin आलोप ( lit. after the द्वित्व has been effected, there will come in the आलोप or the elision of आ ). Thus धा धा अतुम्=धा ध् अतुम्=ध ध तुम्—दधतुः । दधिय—दधाय—option of इट् owing to the भारद्वाजनियम and दधिव etc take इट् compulsorily by the क्वादिनियमं । धाता—

मित—'आर्धधातुके' ( ६।४।६६ ) इत्यधिकारसूत्रम् । 'दीङो युङाचि किङ्ङिति' ( ६।४।६३ ) इति चाव्यवहितं पूर्वसूत्रम् । ततः 'अचि' इति 'किङ्ङिति' इति चानुवर्तते ।

अचीत्याहधातुके' इत्यस्य—विशेषणम् । तेन तदादिविधिः । तदाह—अजायोः  
 आहंघातुकयोरिति । द्विवचनोपन्यासः 'क्ञित्' इति 'इट्' इति चैतदपेक्षया । तेनाथ  
 इत्यर्थः—यदि अजायाहंघातुकः क्ञित् परतो भवति, यदि वा अजायाहंघतुक इडागम,  
 इट्प्रत्ययस्य ( इट्बहिमहिल्लस्य इट्प्रत्ययः ) परतो भवति तर्हि आकारान्तानां  
 धातूनाम् आकारस्य लोपो भवति इति । सूते 'इटि चेति चकारिण पूर्णसूतस्य  
 क्ञितः संयुक्तः । क्ञित्तनुसादीनाम् 'असंयोगाज्जित् कित्' ( २२४२ ) इत्युक्त-  
 त्वात् । इह्यहणसामर्थ्यात्—'क्ञिति' इति इटो न विशेषणम् । इट् आहं-  
 घातुकत्वन्तु तदवयवत्वाद् अयम् । ननु धा + अतुम् इति स्थिते यद्यनेन परत्वाद्-  
 आतो लोपः प्रागेव विधोवेत तर्हि "लिटि धातो रनभ्यासस्तेति" हिलं न स्यात् एकाच्-  
 लाभावात् इति चेत् । सत्यम् । परं 'द्विवचनेऽधि' ( २१४३ ) इति वर्तते ।  
 तेन प्रागेव हिलं कर्त्तव्यं ततश्चाज्ञोपः । एवञ्चोभयं सिध्यत्येवेति मनसिहत्वाह—  
 द्वित्वात्परत्वादिति 'लिटि धातोः—' ( ६।१।८ ) इत्यस्मादितत् सूतस्य ( ६।४।६४ )  
 परत्वादिति तदर्थः । इति निषेधः इति—प्रवर्त्तते इति शेषः । हिले कृते विहिते  
 तु निषेधो न प्रवर्त्तते इति भावः । तत्र '( द्विवचने—' इत्यत्र ) श्रुत्वा यद्  
 'हिले कर्त्तव्यं' अथ आदीयो न स्यादिति कृते तु हिले अजादीयो भवत्येवेति  
 आज्ञोपः । तस्माद्—धा धा अतुम् इति जाते आनेनाज्ञोपे धा ध् अतुम् इति  
 स्थिते अभ्यासकार्यज्ञज्ञानादिना दधतुरिति । एवं दधुरित्त्वम् । अजायोः किम् ।  
 ग्ले + यक् कर्त्तव्यं लट् ते—ग्लायते । अस्मावाव क्ञित्तमाहंघातुकत्वञ्च परं ना-  
 स्ताजादित्वम् । ततश्चाज्ञोपाभावः । आहंघातुकयोः किम् ? यान्ति । वान्ति । अवा-  
 स्तावाजादित्वं क्ञित्तञ्च परं नास्माहंघातुकत्वम् । ततश्चाज्ञोपाभावः । क्ञिति किम् ?  
 दधी अवास्तावाजादित्वमाहंघातुकत्वञ्च किन्तु किलं नास्ति । ततश्चाज्ञोपाभावः ।  
 इडागमस्योदाहरणम्—दधिय इति । भारद्वाजनियमदिटिप्राप्ते इटम् ; इडभावे त्वाज्ञोपी  
 न—दधाथ इति ! एवं दधिव इत्यादौ क्वादिनियमादिटि प्राप्ते । इट्प्रत्ययस्योदाहरणम् ।  
 दधे । ददे इत्यादि ।



दो—। दारूपा धारूपाश्च धातवो घुसंज्ञाः स्युर्दाप्—  
दैपौ विना ।

The four kinds of दा and the two kinds of धा except दाप् and दैप् are technically known as 'घु'. The four kinds of दा are—डुदाञ् दानि ( to give ), दाण्—दानि, दो षवस्त्रण्णि ( to cut ) and दीङ् रचणे ( to protect or save ) conjugated as ददाति—दत्ते ; यच्छति ; दति and दयते respectively. The two kinds of धा are :—डुधाञ् धारणपोषणयोः ( to hold and to maintain—दधाति—धत्ते ) and घेट् पाने ( to drink धयति ). Thus 'घेट् पाने ( the root under discussion ) is घुसंज्ञक—

मित—। दाधाः + घु + अदाप् इतिच्छेदः । दारूपाधा रूपाश्चेति—इह दारू-  
पाशब्दाः—डुदाञ् दानि—ददाति—दत्ते । दाण् दानि—यच्छति ( एतस्मै  
'पात्र'ति ( २३६० ) सूत्रेण—यच्छादेशः ) । दोऽवस्त्रण्णि—दति । दीङ् रचणे—  
दयते । धारूपाश्च द्वी—डुधाञ् धारणपोषणयोः—दधाति—धत्ते । घेट् पाने—  
धयति । एतदर्थमेव घुसंज्ञानवतारणमिति श्रियम् । 'दो दीङ्' इत्यनयोः कृतात्विज  
निर्देशः । एवं घेटः । एवञ् दाथ दाथ दाथ दाथ दाः । धाथ धाथ धी । दाथ  
धीच 'दाधा' इति विग्रहः । इति घेटो घुसंज्ञायाम्—

२३७४ । एलिङि ॥६।४।६७॥

दो—। घुसंज्ञानां मास्थादीनां चैत्वं स्यादाश्चधातुकेकिति  
लिङि । घेयात् । घेयास्ताम् । घेयासुः ।

The घुसंज्ञक roots and मा, स्था, गा ( गै गानि ), पा ( पानि ),  
हा ( ह्यनि ) and सा ( षोऽन्तकर्मणि ) have their चा replaced by ए i. e. they end in ए, when the चाईधातुक कित् लिङ् i.e. चाशीलिङ् follows.

Thus घेट् + घासुट् + सुट् + तिप् = घे घाम् स् त् = घे यात् (both the s-  
elide by 'लिङः सलोपोऽनन्तस्य' ( 2211 )) = घा + यात् ( by 'आदिचः—'  
( 2370 )) = घेयात्—( by this rule ). Similarly घेयास्ताम् etc. and  
देयात्—मेयात् स्थेयात् etc.

मित— । एः + लिङि—इतिच्छेदः । एवमत्र सूत्रम्—'आइधातुके' ( ६।४।  
४६ ) 'घुमास्त्राणापात्रहातिसां इलि' ( ६।४।६६ ) 'एलिङि' ( ६।४।६७ ) ।  
अत्र एवाह घुसंज्ञानाम्—मास्त्रादीनाश्चेति । एरिति प्रथमानाम् । तदाह—एत्वमिति ।  
'अलोऽन्वस्य'—इत्यन्वस्य अकारस्य एत्वमिति फलितम् । 'दीङो गुडचि—( ६।४।६३ )  
इत्यत कितोऽनुवृत्तेराइधातुकाधिकाराच्चाह—आइधातुके किति लिङि—इति ।  
तद्विवम्—घेट् घासुट् सुट् तिप् इति स्थिते—'लिङः सलोपः—' ( २२११ ) इति  
सकारश्च निवृत्त्या—घेट् यात्—इति जाते, 'आदिचः—' ( २३७० ) इत्यात्वे कृते घा  
यात्—इति सम्पदानान् अनेगैस्त्वे घेयात्—इति । एवम्—घेयास्ताम् इत्यादिषु प्रक्रिया ।  
घेटो—लुङि—चङ् विकल्पार्थमाह—

२३७५ । विभाषा घेट्-श्चोः ॥३॥१॥४८॥

टी— । आभ्यां चलेयङ् वा स्यात्—कर्तृवाचिनि लुङि  
परे । 'चङि' ( २३१५ ) इति द्वित्वम् । अदधत् । अदधताम् ।

The affix चङ् is optionally enjoined in place of च्लि, coming after घेट् and त्रि ( टु औचि गतिश्चोः ), in the active voice in लुङ् । Thus घेट् is duplicated by the rule 'चङि' ( 2815 ) and we get अदधत्—( अट् घैत् चङ् तिप्—अ घा घा अत् ( by 'आदिचः—' ( 2370 ), and 'चङि' = अ घा ध् अत् ( by 'आतो लोपः—' ( 2372 )—अ घ धत् ( by 'इस्रः' ( 2180 )) = अदधत् ( by 'अभ्यासे चच' ( 2182 ) ). Similarly अदधताम् ।

मित—। 'स्त्रि लुङि' ( ३११४३ ) इत्यनुवर्त्तते । 'सिञ्चिदुसुभ्यः कर्त्तरि चङ्' ( ३११४८ ) इत्यतः 'कर्त्तरि' इति 'चङ्' इति च । 'धेट् च्योः' इति च इन्हात् पञ्चमोद्धिवचनम् तदाह—आभ्यामित्यादि । तदेवम् अट् घेट् चिल्ल तिप् इति स्थिते अट् घेट् चङ् त् इति जाति 'आदिचः—' ( २३७० ) इत्यादि कृते अ धा अत् इति जाति 'चङि' ( २३१५ ) इति द्विले, 'आतो लोपः—' ( २३७२ ) इत्यालोपे च—अ धा ध् अत् इति स्थिते अभासस्य ङस्यगणत्वयोः प्राप्तयोः अदधत् इति । एवमदधताम् । अदधुः । अदधाः । अदधतम् । अदधत । अदधम् । अदधाव—अदधाम इति लुङि च्लियङि रूपाणि । अयतेरुदाहरणन्तु 'अग्नित्रियत्' इति वक्ष्यते इति बोद्धाम् । अयास्य धातोयङ्भावपक्षे सिञ् विकल्पोऽपि स्यात् तत्र सिञ्जभावे रूपं दर्शयद्वाह—

२३७३ । विभाषा घ्राघेट् शाच्छासः ॥२१४७८॥

दी—। एभ्यः सिचो लुग् वा स्यात् परस्मैपदे परि ।  
अधात् । अधाताम् । अधुः ।

The affix सिच, coming after these roots viz.—धेट्, घ्रा, शा ( शो तनूकरणे ), छा ( छो छेदने ) and सा ( सोऽन्नकर्म्मणि ), disappears optionally when a परस्मै. affix follows. Thus अद् घेट् सिच् तिप् = अ धा ० त् ( आत्त by आदिचः—( 2370 ) = अधात् । Similarly अधाताम् and अधुः ( आतः ( 2227 ) etc.

मित—। घ्रा च घेट् च शा च छा च सा च्लेषां समाहारइन्हात् पञ्चम्येक—वचनम् । 'शा, छा, घा इति 'शो तनूकरणे', 'छो छेदने,' 'सोऽन्नकर्म्मणि' इत्येषां कृतात्वेन निर्देशः । 'खञ्चलियार्धभित्तौ युनि लुगणिक्योः' ( २१४५८ ) इत्यतो 'लुक्' इत्यनुवर्त्तते । 'गातिस्त्राद्युपाभूभ्यः सिचः परस्मैपदेषु' ( २४१७७ ) इत्यतः सिचः' इति 'परस्मैपदेष्विति च तदाह—एभ्यः सिचोलुमित्यादि । 'गातिस्थे'ति

अ संज्ञकश्च धेटो निव्यं सिञ् लोपे प्राप्ते अन्धेयान्त्वप्राप्ते वचनम् । तदेवम्—अट् धेट्  
सिच् तिप् इति स्थिते सिञ् लोपे—‘आदिचः—’ ( २३७० ) इत्यात्वे च अधात्  
इति । एवम् अधाताम् । अधुः ( आतः ( २३२७ ) इति ( भर्तुम् ) ततः पररूपम् ।  
अधाः अधातम् अधात । अधाम् अधाव अधाम इति सिञ् लोपपक्षे रूपाणि ।  
अथ सिचपक्षे विशेषमाह—

२३७७ । यमरमनमातां सक् च ॥७२॥७३॥

दो— । एषां सक् स्यादेभ्यः परस्य सिच इट् च परस्मै-  
पदेषु । अधासीत् । अधासिष्टाम् । अधासिषुः । ग्लौ ८०३  
ग्लौ ८०४ हर्षक्षये । हर्षक्षयो धातुक्षयः । ग्लायन्ति । जग्लौ ।  
जग्लिय—जग्लाय ।

In परस्मैपद, the augment सक् ( स् ) is enjoined to these roots  
( यम्, रम्, नम् and the आकारान्त roots as धा etc ) and the  
augment इट् is prefixed to the affix सिच्, following them.  
Thus अट् धेट् सिच् तिप् = अ धास् ( सक् ) इ ० ईत् ( सिच् लोप by इट् ईटि  
( २२६९ ) = अधासीत् । Similarly अधासिष्टाम् etc.

N. B. Observe that the root धेट् is thus thrice conjugated  
in लुङ् परस्मैपद पक्ष according as it gets चङ्, सिच् लोप and सिच् ।  
According to चङ्—अदधत्, अदधताम्, अदधुः । अदधाः, अदधतम्, अदधत ।  
अदधम्, अदधाव, अदधाम । सिञ् लोपे—अधात्, अधाताम्, अधुः । अधाः etc.  
सिच् ( with सक् इट् )—अधासीत्—अधासिष्टाम् अधासिषुः etc. यम् रम् etc.  
will give अघंसीत्—अघरंसीत् etc.

मित— । यमश्च रमश्च नमश्च आतश्च इति द्वन्द्वात् षष्ठीवहुवचनम् । आत् इत्या-  
कारान्तधातोर्षाङ्कम् । सन्ते ‘सक्चे’त्यनेन समागमो गृह्यते । स च क्त्वात्  
‘आद्यान्ती टगितौ—’ इति यमरमादिभ्यः परं प्रयुज्यते । चकारयाञ्चमाह—एभ्यः सिच

इट् वेति । एभ्यो—धातुभ्यो यः सिच्प्रत्ययो विधीयते—तस्य इडागमश्चेति तदर्थः ।  
 'इड् च्यतिव्ययतीनाम्' (७।२।६६) इत्यत 'इट्' इति, 'अङ्गेः सिचि' ( ७।२।७१) इत्यतः  
 'सिच्' इति 'सुसुचूञ्भ्यः परस्मैपदेषु' ( ७।२।७२ ) इत्यत्र परस्मैपदेष्विति चानुवर्तते ।  
 अधासीत्—अट् घट् सिच् तिप् इति स्थिति 'आदिचः—' ( २३७० ) इति अधा सिच्  
 इट् त् इति जाति समागमे इटि—अधा सक् इट् स् ईत् इति स्थिते सिज्लोपे अ धा स्  
 इ ० ईत् = अधाम् ईत् = अधासीत् । एवम्—अ धासिष्टाम्—इत्यत्र अट् घटिसिच् ताम्  
 इति—अ धा सक् इट् सिच् ताम् = अ धाम् इस् ताम् = अधासिष्टाम् । अ धा  
 सिधुरित्यत्र सिज्भ्रष्टविदिभ्यश्चेति भोजुंस् पररूपम् । तदेवम्—घेटः रूपवद्यं चङ्  
 सिच्सिज्लोपापेक्षम्—चङि—अदधत्—अदधाताम् त्यादि । सिचि— अधा-  
 सीत् अधासिष्टाम् इत्यादि । सिज्जापे—अधात्—अधाताम्—अधुः इत्यादि । धातुचय  
 इति । 'रसासङ्गमांसमीदोऽस्थिमज्जायक्लाणि धातवः' ( आयुर्वेदसंग्रहः ) इत्येषां चय  
 बलचय इत्यर्थः । ग्लायति इति शपि आयादेशे रूपम् । जग्लौ ग्लौ ग्लौ ग्लौ—ग्ला  
 ग्ला ग्लौ ( आदिचः—( २३७० ) = ग्ला ग्ला श्री ( आत् श्री ग्लः ) = गा ग्ला  
 श्री ( ह्लादिः शेषः ) = जग्लौ ( 'ङ्लः' 'अभ्यासे चर्च' 'कुहोचुः'—( २२४५ )  
 जग्लतुः—ग्लौ ग्लौ अतुस्—ग्ला ग्ला अतुस् ततः आत्तोपाभ्यासङ्गजग्लत्वादीनि ।  
 दधत्तरिति वत् । जग्लय—जग्लाय भारद्वाजनिघमादिङ् विकल्पः ।

२३७८ । वाऽन्यस्य संयोगादेः ॥६॥४॥६८॥

दी— । घुमांस्थादेरन्यस्य संयोगादेर्धातोरात् एवं वा  
 स्यादाद्धधातुके किति लिङि । ग्लायत्—ग्लेयात् । अग्ला-  
 सीत् । ग्लायति । यै ८०५ न्यकरणे । न्यकरणं तिरस्कारः ।  
 द्वै ८०६ ध्रै ८०७ ढसौ । ध्रै ८०८ चिन्तायाम् । रै ८०९  
 शब्दे । स्त्रै ८१० ध्रै ८११ शब्दसंघातयोः । स्त्रायति ।  
 धोपदेशस्यापि सत्वे कृते रूपं तुल्यम् । धोपदेशफलं तु तिष्ठता-  
 सति । अतिष्ठपदित्यत्र षत्वम् । खै ८१२ खिदने । चै

८१३ जै ८१४ पै ८१५ ज्ये । चायति । जजौ । ससी । साता  
 'बुमास्था—' ( २४६२ ) इत्यत्र 'विभाषा घ्राघेट्—' ( २३७६ )  
 इत्यत्र च स्यतेरेव ग्रहणं न त्वस्य । तेन एत्त्वसिज् लुकौ न ।  
 सायात् । असासीत् । कै ८१६ गै ८१७ शब्दे । गायात् । अगा-  
 सीत् । शै औपाके । पै औवै पोषणे । पायात् । अपासीत् ।  
 'बुमास्था—' ( २४६२ ) इतीत्वं, तदपवाद 'एलिङि  
 ( २३७४ ) इत्येत्त्वं, 'गातिस्था—' ( २२२७ ) इति सिज् लुक् च, न ।  
 पारूपस्य लाक्षणिकत्वात् । छै ८२२ वेष्टने । स्तायति ।  
 ष्णै ८२३ वेष्टने । 'शोभायां च' इत्येके । 'शौचे' इत्यन्ये । स्त्रायति ।  
 दैप् ८२४ शोधने । दायति । अद्युत्वादेत्त्वसिज् लुकौ न । दायत् ।  
 अदासीत् । पा ८२५ पाने । 'पाप्राभास्था—' ( २३६० ) इति  
 पिबादेशः । तस्यादन्तत्वान्नोपधागुणः । पिबति । पेयात् ।  
 अपात् । प्रा ८२६ गन्धोपादाने । जिब्रति । प्रायात्—  
 घ्रियात् । अघ्रासीत् । अघ्रात् । ध्वा-८२७ शब्दाग्निसंयोगयोः ।  
 धमति । छा ८२८ गतिनिवृत्तौ । तिष्ठति । 'स्थादिष्वभ्या-  
 सेन—' ( २२७७ ) इति षत्वम् । अधितष्टौ । 'उपसर्गात्—'  
 ( २२७० ) इति षत्वम् । अधिष्ठाता । स्थेयात् । न्ना ८२९  
 अभ्यासे । मनति । दाण् ८३० दाने । प्रणियच्छति ।  
 देयात् । अदात् । ह्र ८३१ कौटिल्ये । ह्वरति ।

The आ, of a root, which begins with a conjunct (संयोग)  
 letter and is other than बु, मा, स्था etc, is optionally replaced  
 by ए when the आर्धधातुक कित् लिङ् i.e. the आशीर्लिङ् follows.

Thus ग् लायात्—ग्लियात् ( proceed as before ). अग्लासीत् same process as in अधासीत् । But स्वी and स्वी will give the same form as स्वायति etc., स्वी ( the second root ) being षोपदेश the ष will be replaced by the dental स ( by 'धात्वादेः षःसः' ) and as a result ट will make room for त, so that स्वी will figure as स्वी । Hence the equality of both in form, The result of this षोपदेश—reading will be evident in एत्व ( cerebrality ) of तिष्ठ्यासति ( सन् ) and अतिष्टापत् ( चङ् ) etc. Thus टो + सन् शप् तिप् = स्वी स् च ति ( by 'धात्वादेः—' ) = स्वा स ति = स्वा स्था सति ( by 'सन्द्यङोः' ) = ता स्वा सति ( by शपूर्वाः खयः ) = तस्वासति ( by 'ऋस्त्रः' ) = तिष्ठ्यासति ( by 'सन्वतः' ( 2317 ) and 'इण्कोः—आदेशप्रत्यययोः' ( 211-212 ) ) । But स्वी with सन् will give तिष्ठ्यासति for the स of स्वी being a natural स and not a substitute स ( आदेशसकार ), the rule 'आदेश—' ( 212 ) will not apply and as a consequence you will not have तिष्ठ्यासति । In the same way छौ and not स्वी will give अतिष्टापत् in चङ् । Thus हौ + षिच् + तिप् = स्वा षिच् तिप् by 'आदेशः—' ( २३७० ) = स्वापि ० त् by 'अतिङ्गोर्लौरीकृयीष्ठायातां प्रकृषी—' ( 257० ) = अट स्वापि + चङ् त् ( by 'विशिष्टुश्चुभ्यः—' ( 2312 ) ) = अस्ताप् चङ् त् ( by खेरनिटि' ( 2318 ) ) = अ स्वेप् स्वप् अत् ( by 'शी चक्षुपधायाः ऋस्त्रः' ( 2314 ) ) and 'चङि' ( 2315 ) = अ त स्वप् अत् ( by 'शपूर्वाः खयः' ( 2256 ) ) = अ ति स्वप् अत् ( by 'सन्वतः' ( 2317 ) ) = अतिष्टापत् ( by 'इण्कोः and आदेश—' ( 211—12 ) ) । पुमास्या etc.—In the rule 'पुमास्या—' ( 2462 ) and in the rule 'विभाषा—' ( 2376 ), by 'सा' is meant the दिवादि 'षोऽन्तकर्मणि' and not this वै चये । Hence it ( वै ) will have no एत्व by 'एलिङि'

( 2374 ) nor will it have its सिच् elided by 'विभाषा—' ( 2316 ). Thus सायात् in आशीर्लिङ् ( not also सीयात् ) and असासीत् in लृङ् ( with सक् and सिच् ) and not असात् also by सिञ् लोपः । ( process as in अधासीत्—अधात् ) । क्लियात्—क्लौ + आशीर्वात् = क्लयात्—क्लियात् ( 2370—74 ) ; अगासीत् like अधासीत् । पै ओदि—to dry up'. ओ is prefixed to वै to have वान् in निटा by 'ओदितश्च' । पा resulting from पै ( by आदिचः—270 ) being secondary or लाचषिक and not primitive ( प्रतिपदीक or मौलिक ), will neither have ईत् directed by 'घुमास्था etc' ( 2462 ) nor its' ( ईत्'s ) अपवाद ( supersession ) एत् in लिङ् enjoined by 'एर्लिङि ( 2374 ), nor will it have the elision of सिच् ( सिञ् लुक् ), taught in गतिस्था—' ( 2223 ). Thus in लिङ् ( आशोः ) the form is पायात् and not पेयात् and in लृङ्—अपासीत् and not अपात् by सिञ् लुक् and in शक्—पायते and not पीयते ( by घुमास्था ) । टैप्—to purify. टैप् not being च् संज्ञक will have neither एत् in आशीर्लिङ् nor the elision of सिच् in लृङ्—thus दायात् । अदासीत् । The substitute पिव of the root पा to drink being अदन्त or अकारान्त there is no possibility of gunnation of its penultimate ( by पुगन्तलच्चूपक्षश्च—( 2289 ) for the इ in पिव then ceases to be the उपधा or penultimate. Thus पिवति and not पिवति । पेयात्—by 'एर्लिङि' ( 2374 ). घृ—to smell'. The substitute जिघ्र also is अदन्त and hence जिघ्रति etc. प्रायात्—प्रीयात् by ( 'वाङ्मस्य संयोगादिः' ( 2373 ). अघ्रासीत्—अघ्रात् by 'विभाषा घ्राघेट्शाच्छासः' ( 2376 ). आ—to make sound ( blow ) and to put fire to. धमाति by 'पान्ना—etc.' ( 2360 ) ठा—( स्था ) by 'धात्वादिः षः सः' ) तिष्ठति because the substitute



तिष्ठ is अदन्त । अधितठौ—अधि—स्था + षल्—अधि स्था स्था औ (भात औ षल्ः) अधि वा स्था औ (by 'शपूर्वाः खयः')—अधियस्था औ—अधितस्था औ (by 'ऊस्वः' and अभ्यासे चर्च) —अधितठौ (by 'स्थादिष्वभ्यासेन—' ( 2277 )) । स्थियात् by 'एलिङि' । दाष्— is substituted by यच्छ् by 'पान्ना—' । देयात् and not दायात् for this is घुसंज्ञक and thus 'एलिङि' applies-  
इ to be crooked ; then लघूपधगुण—हरति—

मित— । 'संयोगादेरन्यस्य—वेति' अन्वयः । कस्यादन्यस्य इत्याकाङ्क्षां पूरयन् व्याचष्टे—घुमास्थादेरिति । 'घुमास्थागापाजहातिसां ऋलि' ( ६।४।६६ ), 'एलिङि' ( ६।४।६७ ) 'वान्यस्य संयोगादेः' इति सूतविन्यासप्रकारः । 'आहंघातुक्' ( ६।४।४७ ) इति चाधिकृतम् वर्तते । तदाह—आत एत्वं वित्यादि । तेन 'घुमास्था-दिस्त्रे अनुपात्तस्य संयोगादिधांतोरित्याद्यर्थः । ग्लौ इति संयोगादिघुंमास्थित्ववानुपात्तस्य 'आदिच, इत्यनेन कृताच्चादेशस्य तेनात्र प्राप्तिरेत्त्वस्य विकल्पेनेति दर्शयति, ग्लायात्—ग्लीयात् इति । झुङि सिज्जलोपाभावसगागमाच्च रूपमाह—अग्लासोत् इति—'यमरम-नमातां सक्चे' ( २३७७ ) त्वनेन इत्यर्थः । अट् ग्लौ सिच् तिप् इति स्थिते आदेश इति चाले कृते—सगागमे, सिच इटि अपृक्तस्य ईटि—अग्ला सक् इट् सिच् ईट् इति जाते—इट् ईटि' ( २२६६ ) इति सिज्जलोपे अग्लास् ईत—अग्लाम् ईत इति । ल्यै व्यै इति । षोपदेशस्यापीत्यादि—तथाच 'धात्वादेः षः सः, इति सत्वे कृते तत्संसर्गात् ष्टुत्वस्य निवृत्त्या 'ठौ' अपि—'स्रा' एव भवति । एवञ्च तुल्यरूपता । किं तर्हि षोपदेशो व्यर्थः । नेत्याह । षोपदेशफलत्वेत्यादि । तिष्ठ्यासति इति—सन्प्रत्यये उदाहरणम् । तथाच ष्टौ सन् शप् तिप् इति स्थिते सत्तालयोर्धांतोर्द्विलं स्रं स्रा स्रा सति इति जाते 'शपूर्वाः खयः' इति तान्मात्रस्य श्रेषे तस्य ऊस्वे तस्य 'सन्तः' ( २३१७ ) इतीत्वे तिस्रासति इति सम्पद्यमाने इयः परत्वात् आदेशावयवत्वाच्च सकारस्य सूईत्यादेशेन षत्वे प्राप्ते तिष्ठ्यासति इति सिद्धम् । स्यै इत्यस्य सनि तु तिस्रासति इत्येव । तस्य सस्य स्वाभाविकत्वेन आदेशावयवत्वाभावात् षत्वं न भवति इति भेदः । अतिश्वपत् इति—पिजन्तस्य स्थायतेश्चङि रूपम् । अत्रापि अट् ल्यै + षिच्

+ चङ् + तिप् इति स्थिते सत्वे, आत्वे, णिचि युगागमे च अस्यापि चङ् त् इति जाते—'घेरनिटि' ( २३१३ ) इति णिलोपात् स्यात् इति प्राप्ते तस्य 'णी चङ् युपधायाः ऋसः' ( २३१४ ) इति उपधाङ्गस्य 'चङि' ( २३१५ ) इति द्विले कृते—अस्याप् स्यात् अत् इति सम्पदानि—शपूर्व्याः खयः इत्यभ्यासे तकारमावस्य शेषे तस्य ऋस्ये इले तत्परत्वान्तात् पूर्ववत् धातोः पत्वे अतिष्टापत् इति पत्वं फलति ; स्यात् इत्यस्य चङि तु अतिस्यापदित्वेव तस्य सकारस्य—आदेशवयवत्वाभावेन यत्नाप्रवृत्तेरित्येतापि भेदः । घुमास्यति स्वतेरेव 'घोऽन्तकर्मणि' इति दैवादिक्त्वेव कृतात्त्वेन ग्रहण—'निट् शः' न तु 'न पुनः' अस्य 'अतोपात्तस्य' 'षेत्थे' इत्यस्य—विभाषा घेत्यत्र च शाब्दाभ्यां साङ्गचर्यात् श्यन्विकरणत्वेव ग्रहणं न शब्दिकरणस्य इति व्याख्यानादिति भावः । तेन 'अतएव' एवं 'एलिङि' इत्यनेन सिज्जुक् च 'विभाषा प्राचेद्दृशच्छासः'—इत्यनेन न क्रियते इति शेषः । अतएव सीयात्—इति लिङि असात् इति लुङि च नेति विभाव्यम् । सीयात्—कृतात्त्वानन्तरम् 'एलिङि'—इत्येत्वम् । अगासीत्—अधासीदिति वत् । ओ वै—ओदित्करणं निष्ठानच्चार्यम्—वानः इत्यादि । ननु पायतिरपि कृतात्त्वेन 'पा' इति जाते—घुमास्यत्यनेनेत्वे कृते सति—पीयते इति स्यात्, लिङि च 'एलिङि' इतिपेयात् इति स्यात् । किञ्च—'गातिस्थाप्रापा' इति सिज्जुक्—अपादित्यपिस्यादिति चेन्मैवम् । 'लक्षणप्रतिपदोक्तयोः प्रतिपदोक्तस्यैवेति—पै इत्यस्य लक्षणेन पारुपत्वाद् ग्रहणं नेति बोध्यम् । अघृत्वादिति—उक्तं हि 'दाधा घृदावि'त्यत्र दाप्दैपौ विनेति । तस्य—पिवादेशस्य—अदन्तत्वाद्कारान्तत्वात् इकारस्योपधालनिवृत्तेरिति भावः । एवं जिघ्र—तिष्ठदौ श्रियम् । पीयात्—'एलिङि' । अपात्—'गातिस्थेति ( २२२३ ) सिज्जुलोपात् । प्रायात्—प्रायात्—'वान्यस्य'— इत्येत्त्वविकल्पः । अग्रासीत्—अग्रात्—'विभाषा—' ( २३०६ ) इति सिज्जुलोपे अग्रात् इति अन्यथा—'यमरम्—' ( २३०७ ) इति सगागमे सिच् इटि च अग्रासीत् इति । स्यादित्यभ्यासेनेति—तेन इण् कृत्वा परत्वाभावेऽपि पलमित्याह अथितौ इति । स्यात्—('एलिङि' ) द्वाण् इति दारुपत्वात् घुसंज्ञकत्वेन एत्त्व—सिज्जुक्—दीयात् अदान् इति । इट्-कौटिल्ये ( अनिट् )—इति लघुपधयुगे ह्यति—

२३७८। ऋतश्च संयोगादेर्गुणः ॥७।४।१०॥

दी—। ऋदन्तस्य संयोगादेरङ्गस्य गुणः स्यात्किटि ।  
किदर्थमपीदं परत्वात् णल्यपि भवति । रपरत्वम् । उपधावृद्धिः  
जह्वार । जह्वरतुः । जह्वरुः । जह्वर्थ । ह्वर्त्ता । 'ऋद्वनोः  
स्ये' ( २३६६ )—द्वरिथति ।

The ऋ or the base of a root, ending in ऋ and beginning with a conjunct letter, is gunnated when लिट् follows. Though this rule is to enjoin गुण to the ऋ only when a कित् affix such as अतुस् etc., follows, yet it is to be taken to direct गुण to the ऋ also when the affix णल् follows. For this rule being subsequent to 'अचो जिति' ( 254—7. 2. 115 ) which teaches the इङ्गि substitute in णल् bars the same ( and thus enjoins गुण ) । The drift is :—Without this rule ह्र् अतुस् would give जह्वरतुः ( like अक्रतुः with यच् ) and not जह्वरतुः for अतुस् being कित् would not have गुण । Hence the author says—किदर्थमपीदम् etc. Moreover the इङ्गि enjoining rule 'अचो जिति' ( 7. 2. 115 ) being prior to this rule ( 7. 4. 10 ), cannot come in, when णल् follows. Thus though 'ऋतश्च—' ( 7. 4. 10 ) is mainly intended for कित्—affixes yet being पर or subsequent to 'अचो—' ( 7. 2. 115 ), it applies in णल् also. Thus the ऋ ( ह्र् ) being gunnated will be रपर or followed by a र् by 'उरण् रपरः' ( 70 ). Then the penultimate of ह्रर् will have the इङ्गि substitute by 'अत उपधायाः' ( २२८२ ) । The अथास ह्र् will, by 'उरत्' ( २२४४ ), 'उरण् रपरः' ( ७० ) and ह्लादिः शेषः' ( २२७८ ) have ह्र ( only ), which again by 'कुहोचुः' ( २२४५ )

will make room for ज। Thus the form is जह्वार (with अ् of षल् attached to it). जह्वरतुः (by गुणः and रपरत्वम्) जह्वरुः (उस्) like जह्वरतुः। जह्वरुं—want of इट् by the भारद्वाजनियम = 'अतो—' (२२६६). The rest is easy.

मित—'इयतेर्दिगि लिटि' (७।४।६) इत्यतो 'लिटि' इत्यनुवर्त्तते। अदित्यनेन तदन्तस्य षष्ठ्यम्। षष्ठान्मिदम्। 'संयोगादे' रिति अदन्तस्येति अन्नस्य (अधि-कृतस्य) विशेषः तदाह—अदन्तस्य इत्यादि। इदानीं सूत्रप्रयोजनं विशिनष्टि—किदर्थमपीदमिति। यद्यपि अतुस् इत्यादीनां किञ्चन गुणाप्रत्यूषा जह्वरतुरित्याद्यभि-मतरूपसिद्धयर्थमेतद् गुणविषयकं सूत्रं प्रकृतं तथापि—अलि परे यथाङ्गस्य गुणो भवतो-त्येदथेमपीदं सूत्रं विभावनौघम्। तथाहि 'अचो लिष्ठाति' (७।२।११५) इति अलि इहिविधायकं सूत्रम्। तदपेक्षया तु इदं सूत्रम् (७।४।१०) परवर्त्तते। तेन परत्वादेतत् अलि इहिवि वाधित्वा गुणमेव विदधाति। ततश्च (गुणात् परम्) 'उरण् रपरः' (७०) इत्यनेन अङ्गस्य रपरत्वे 'ङ्वर्' इत्येवं रूपे जाति 'अत उपधायाः' (२२५२) इत्यनेन उपधाह्रौ 'ङ्वार्' इति सम्पद्यते इत्यङ्गकार्यम्। अभ्यासस्य तु 'उरत्' (२२४४) इत्येत्तम् 'उरष्ठाति रपरत्वम्। इलादिः शेषः कुट्टोश्च रिति (२२४५) इति हकारस्य जकारादेशेजह्वरु अ (षल्) जह्वार इति भवति। एवं जह्वरतु-रित्यत्र गुणे रपरत्वे पूर्ववदभ्यासस्य जकारादेशे च रूपं सिध्यति। एवं जह्वरुः। जह्वरुं इति गुणे भारद्वाजनियमादिगिन्पेधे च पूर्ववदभ्यासकार्ये च सिद्धम्। अन्यत्—स्पष्टम्। आदिनियमात्—जह्वरिव इत्यादि।

२३८०। गुणोऽर्त्ति संयोगाद्योः ॥७।४।२८॥

दी—। अर्त्तः संयोगादेर्दन्तस्य च गुणः स्याद् यकि यादावास्वधातुके लिङि च। ह्यर्थात्। अह्वार्थीत्। अह्वार्थीम्।

भृत् ८३२ शब्दोपतापयोः । 'स्वरतिसूति—' ( २२७८ ) इति  
वेट् । सस्वरिथ—सस्वर्थ । वमयोस्तु—

The substitute गुण is enjoined to an अङ्ग or verbal stem which begins with a conjunct letter and ends in ऋकार and also to the root ऋ ( both भ्वादि and जुहोत्यादि ), when the aug. यक् and the आर्द्धधातुक लिङ् beginning with a य ( i. e. परस्मैपद आशीर्लिङ् यात् etc ) follow. Thus ऋ + यात् ( आशीः ) = ऋर् + यात् = ऋव्यात् ( हिल by 'अचो रहाभ्यां ङे' ( ५८—८४४६ ). अद्वाधीत्—षट् + सिच्, तिप्—ष ह्यर् ( अनिट् ) सिच्, ईट्, त्—षह्यर्, स्, ईत्—षह्यर्, ष्, ईत्—(इङि by 'सिचि—इङिः परस्मैपदेषु—( २२६७ ) ) । अद्वाष्टांम्—तस् being replaced by ताम् of which again the त is changed into ट in contact with ष । अद्वाष्टुः etc. स्, etc easy.

मित— । गुणः अति संयोगोरिति ऋदः । अतिथ संयोगादिथ (इन्द्रः) तद्योरिति षष्ठोद्दिषचनम् । 'रीङुतः' ( ७४१२७ ) इत्यत 'ऋत' इत्यनुवर्त्तते । तच्चाङ्गविशेषणम् । तदन्तविधिः । अर्त्तः संयोगादेः ऋदन्तस्य चेति ( अङ्गस्य विशेषः ) । संयोगादेरित्यप्यङ्ग-विशेषणमेवेति द्रष्टव्यम् । 'रिङ् शयक्लिङ्चु' ( ७५२८ ) इत्यतो यगित्यनुवर्त्तय सप्तम्यां विपरिणम्याद्—'यकि' इति । 'अयङ् यि किलति' इत्यतो 'यि' इति 'किति' इति चानुवर्त्तते । किञ्च 'अङ्गत्सार्वधातुकयोर्दोषः' ( ७४१२५ ) इत्यतो नञ्शब्दस्य प्रत्येकं योगात्—असार्वधातुके इति चानुवर्त्तते । तेन आर्द्धधातुके इत्यर्थलाभः । अपिच 'एतेलिङि' ( ७५२२४ ) इत्यतो 'लिङि' इत्यप्यनुवर्त्तते । तदेतत् सर्व्वं मत्वा यथायोगं विशेष्यविशेषणभावेन सम्बद्धा व्याचष्ट—सादी आर्द्धधातुके इत्यादि । परस्मैपदीयाशीर्लिङि इति तु स्पष्टोऽर्थः । अर्त्तरित्यनेन भ्रादौ पठितस्य—जुहोत्यादौ च पठितस्य—ऋच्यतोर्षङ्गम् ( भ्रादौ—ऋच्छतोति ; जुहोत्यादौ तु—इवर्त्तते इति रूपं वक्ष्यते ) । 'अर्त्तिसंयोगाद्योर' इत्यकारे विधेये गुणयङ्गं चिन्त्यप्रयोजन-

मिति तत्त्वबोधिन्याम् । ह्वरव्यात्—ह्वरव्यांसाम् ह्वरव्यासुः इत्यादि । प्रक्रिया  
सुगमा । अह्वर्षीत्—लुङि—अट् ह्वर्षिच ईट् त् इति स्थिते सिचि ह्वरिचि-  
वह्वी—इडागमे च रूपम् । संयोगादिरिति किम् । क्रियात् । याशी इति किम् ?  
संस्कृषीट् । आहंघ्रातुके किम्—इयुयात् । स्वृ शब्दोपतापयोरिति—अथमप्यनिट् ।  
अथ कितोर्वस्योः परयोः—‘शुक्रः—’ इतीग्नियेधेऽपि क्रादिनियमाद् इड्भवत्ये-  
वेत्याह—

३३८१ । शुक्रः किति ॥७।२।११॥

दी— । शिञ् एकाच उगन्ताच्च परयोर्गित्कितोरिट्  
न स्यात् । परमपि स्वरत्यादिविकल्पं वाधित्वा पुरस्तात् प्रतिषेध-  
काण्डारम्भसामर्थ्यात् अनेन निषेधे प्राप्ते क्रादिनियमान्नित्यमिट् ।  
सस्वरिव । सस्वरिम । परत्वात् ‘ऋद्धनोः स्वे—’ ( २३६६ )  
इति नित्यमिट् । स्वरिथ्यति । स्वर्यात् । अस्वारीत् । अस्वा-  
रिष्टाम् । अस्वार्षीत् । अस्वार्ष्टीम् । सृष्ट ८३३ चिन्तायाम् ।  
हृष्ट ८३४ संवरणे । सृष्ट ८३५ गतौ । क्रादित्वान्नेट् । ससर्थं ।  
ससृव । रिड्—स्त्रियात् । असाष्ठीत् । असाष्ठीम् ।

The augment इट् is not directed ( prefixed ) to the गित् and  
कित् affixes, ( both ) coming after the root शिञ् ( शि ) and after  
monosyllabic ( एकाच ) roots ending in the उक् letters ( उ, ऋ,  
ऌ ) । Though the rule ‘स्वरतिसृत्तिसृयतिध्वृद्धितो वा’ ( २२७८—७।२।१४ )  
is subsequent to this ( 7. 2. 11 ) and hence though  
according to the ‘विप्रतिषेध परिभाषा’ it possesses greater force, yet  
this ‘शुक्रः—’ will bar the same on the strength of the

reverse order of the enjoining and prohibiting of इट् rules of Panini. The meaning is this :—It is proper to enjoin some thing first and then to forbid the same when necessary but not vice-versa. But Panini has dealt with the इट्—prohibiting rules first and then with the इट् enjoining rules as for example नेङ्वशिक्षति ( 7. 2. 3 ) ( निषेधकाण्ड ) and 'आर्षधातुकस्त्रेङ्बलादेः' ( अ२।३५ ) ( विधिकारण्ड )। This wilful behaviour on the part of the Sutrakara shows that the विप्रतिषेध rule 'विप्रतिषेधे परं कार्यम्' is not to be adhered to in connection with इट् to व and म etc. Hence finally on the ground of the handling of the prohibitory rules (प्रतिषेधकाण्ड) of इट् first (पुरस्तात्), rule 'श्रुतः—' wields greater influence than 'स्वरति etc.' ( 7. 2. 115 ) i. e. bars the same and forbids इट् ( to गित् and कित् affixes ). This being the case i.e. prohibition of इट् being due to व and म, the क्वादिनिघम appears and enjoins इट् to व and म ( for स्त्र् is not enlisted in 'क स ख ङ etc.—2293 ) in a compulsory way. Thus सस्वरिव etc. ( स्त्र् स्त्र् इट् व—स्वर् स्त्र् इव—स स्वरिव )। This is not the case, however, when लुट् and लुङ् follow ; for here the 'विप्रतिषेध' rule must be had recourse to and thus there will be नित्य इट् in स्वरिष्यति and अस्वरिष्यत् etc by the rule 'अङ्गोः स्त्रे' ( २३६६—अ२।७० )। स्त्रेणात्—(आशीलिङ्) like ह्वय्यातः—This लुङ् form is effected when इट् is prefixed to सिच् by 'स्वरति—' ( २२७६ ) and the वृद्धि substitute comes in by 'अतो ज्ञानस' ( २३३० )। ( Thus—अट् स्त्र् इट् सिच् ईट् त्—अ सार् इय ईत्—असारीत् ) but when इट् is wanting, the form is अस्त्रावीत् etc. where in both case वृद्धि is effected by 'सिचि वृद्धि—'

(२२६७) । Here the सिच् is not dropped inasmuch it is not preceded by इट् (अट् सू, सिच्, ईट् त्—अस्वारिच्, ईत् etc. रिङ् in आशीलिङ् by 'रिङ् श्यक् लिङ्' (२२६७) ; असाधीत्—(सुड) the root (सु) being अनिट् सिच् does not disappear and the root gets the वृद्धि substitute by 'सिचि वृद्धिः—' ( २२६७) ।

मित—। शिच् ( शिल् धातुः ) उक् षिति समाहारदन्तात्—पञ्चमी । 'एकाच उपदेशेऽनुदात्तात्' ( २२४६—७२१० ) इत्यत्र एकाच इत्यनुवर्तते । तत्र उक् एव विशेषणम् । उक् इति प्रत्याहारः—उ च् लृ इति वर्णयययाङ्कः । तेन च तदन्तं लत्यते । तदाह—शिच्, एकाच उगन्ताच्चिति । 'गित्—कितो' रिति । 'किति' इति षष्ठ्यर्थे सप्तमीति बोध्यं किञ्च 'म्नाजिस्त्वय—' इत्यत्र सू प्रत्ययस्य गित्त्वम् एव न कित्त्वं तथात्वे 'ब्रुमास्त्विति' ( २४६६ ) ईत्त्वप्रसङ्गात् । अतः किति इत्यनेन गितोऽपि संयुक्त इति बोधनार्थमिदम् । इण्णसादिति—'नेड्वशि कृति' ( ७२१८ ) इत्यतस्तदनुवर्तते इति भावः । परमपि इति—यद्यपि 'स्वरतिसूति—' ( २२७६—७२१४४ ) इति इड्विकल्पविधायकं शास्त्रं 'श्रुक्ः—' ( ७२१११ ) इत्येतदपेक्षया परम्—परवर्ति, तथापि—तं परमपि, अथवर्ति श्रुक्ः इति सूत्रं वाधिष्यते । ननु तादृशवाधने किं मानं तत्राह—पुरस्तादिति । आदौ हि विधिरिव प्रवर्तयितव्यः पश्चान्निषेधः । न तु तथोच्यं व्यासेन निर्देशो युक्तः । पाणिनिस्त्वमेव कृतवान् । तथाच 'आहं-धातुकस्येड् वलादेः' ( ७२१३५ ) इतीड्विधायकसूत्रे पुरस्तात् ( प्राक् ) वक्तव्यं 'नेड्वशि कृति' ( ७२१८ ) इतीण्निषेधविधायकसूत्रमेव प्राक् प्रयोजितवान् । नहि तेनाचार्यस्य प्रमादो गम्यते । किन्त्वस्मात् प्रयोजनम् 'प्रयोजनमनुद्दिश्य न मन्दोऽपि प्रवर्तते' इति स्मरणात् । प्रयोजनञ्च 'परमपि—स्वरत्यादिविकल्प' वाधित्वा श्रुक् इति निषेधो यथा प्रवर्तते इति । अत आह—पुरस्तादिति । एवञ्चेण्निषेधे प्राप्तेऽपि इड्-भवत्येवेत्याह—क्रादिनियमात्—इति । उक्तं हि क्रादिसूत्रे ('क्रस्रभृत्—' ( २२६३ ) ) 'प्रकृत्याश्रयः प्रत्ययाश्रयो वा—यावान् इण्निषेधः स लिटि चेत् तर्हि क्रादिभ्य एव नान्निभ्य' इति । अत च प्रत्ययाश्रय इण्निषेधः ( गित्कितोरिण्णसादित्युक्तत्वात् ) ।



स्रुधातुश्च क्रादिभ्यः अन्वः । अतोऽत्र भवत्येवेडिति फलितम् । सस्वरिव  
 सस्वरिम (स्रु, स्रु—इटव—स्वव् स्वव् इव—सस्व इव इत्यादि) । लिटं  
 विद्यायान्यत्र तु परलस्यैव प्रावल्भ्यम् इत्याह—परलादिति । ऋद्धनोः—(७२।७०)  
 इत्यस्य 'स्वरति—' (७।२।४४) इत्यपेक्षया परवर्त्तितादियं । तेन स्वरव्यादुक्तम्  
 इडविकल्पं वाधित्वा ऋद्धनोरित्यनेन नित्यमेवेडिति उदाहरति—स्वरिष्यति  
 इति । 'लुङि अस्वरिष्यत्—इत्यादि । लृट् लृलोः क्रादिप्रसङ्गाभावात्—  
 पुराणादिव्यादि नावतारितमिति ध्ये यम् । एकाचः—किम् । जागरितः । जागरित्वा  
 इत्यादि । अस्मारीत्—इति स्रुधातोर्वैट्कलादिट्पक्षे शुभे कृते रपरत्वे—  
 अतो लुान्तस्व—' (२३३०) इति इडिः । 'इट ईटि' (२२१६) इति सिञ्-  
 लोपः । इडभावपक्षे तु अस्मारीत् इति—सिचि इडिरिति (२२८७)  
 इडिः । इटः परलाभावात्—इट ईटोति सिञो लोपाविरहः । स्रु चिन्नाधा-  
 मिति अनिडयं धातुः । तस्य—इडभावात्—अस्मारीत् इत्येव अस्मारीदिति वत् ।  
 एवं ह्रस्व इत्यत्र । क्रादिल्लादिति स्पष्टम् । रिङ् इति—'रिङ्—शयक्लिङ्चु'  
 (२३६७) इत्यनेनित्यर्थः । अस्मारीत्—इणिनघेधात्—सिचि इडिरिति इडिः ।  
 त्रिजस्तु त्रितः । त्रितवान् इत्यादि । अन्योगिता—मृतः । भूला—इत्यादादाहरणानि  
 ज्ञेयानि ।

२३२२ । सत्तिंशास्त्वर्त्तिभ्यश्च ॥३।१।५६॥

दी—। एभ्यश्चोरङ् स्यात् कर्त्तरि लुङि । इह लुप्तशपा  
 शासिना साहचर्यात् 'सत्तिंशती' जौहोत्यादिकावेव गृह्येते ।  
 तेन भ्वाद्योर्नाङ् । शोघ्रगतौ तु 'पाघ्राभा—' (२३६०) इति  
 शिति धौरादेशः । धावति । ऋ ८३६ गतिप्रापणयोः ।  
 ऋच्छति ।

The affix षड् replaces the affix च्चि coming after स्रु, शास्

and च् । But here you cannot expect अङ् for शास् is लुप्तश्प् or लुगविकरण भ्वादि hence through the contact of the same, सृ and च् also are taken to be जुहोत्यादि, which roots also are लुप्तश्प् by 'जुहोत्यादिभ्यः श्लुः' ( 2486 ). Thus भ्वादि सृ and च् will not get अङ् ( the difference in conj. between them is—सरति ( भ्वादि ) ससर्त्ति ( जुहो— ) and च्छति ( भ्वादि ) इवर्त्ति ( जुहो ) ) । The root सृ ( भ्वादि ) is conjugated as सरति etc. then it means 'slow movement' but when it signifies 'quick movement or running' it will be replaced by 'धौ' in शप् by the rule 'पात्रो etc' ( 2360 ). Thus सृ शप् ति—धौ शप्ति—धाव् अति—धावति । च् to go and to cause to have—च्छति by 'पात्रा—etc.'—

नित— । सर्त्तिञ् ( सृ ) शान्तिञ् ( शास् ) अर्त्तिञ् ( च् ) इति इन्धात्—पञ्चमीवहुवचनम् । 'अस्त्वतिवक्तिख्यातिभ्योऽङ्' ( ३११।५२ ) इत्यतोऽङ् इत्यनुवर्त्तते 'चिञिद्रुस्तुभ्यः—' ( ३११।४८ ) इत्यतः कर्त्तरीति, 'चित् लुङि' इत्यतश्चलिरिति 'लुङि' इति च तदाङ्— । 'श्लेरङ्' इत्यादि । एतेन 'अङ्' असर्त्तिति भवत्विति न भमितव्यम् इत्याह—इहेति । अङ्विधिरयं जीहोत्यादिकसृधातु पचे न त्वन् भ्वादिगणसृ पचे । एवं च्धातुपञ्चोऽपि ऋयम् । शास् धातुर्हि भ्वादी पठ्यते । तथाच गणाच्छपो लुक् भवति—'अदि प्रवृत्तिभ्यः शप्' इत्यादि वक्ष्यमाणत्वात् । तेनायं धातुः ( शास् ) लुप्तश्प् भवति । सर्त्त्वीं ( सृ च् ) च जीहोत्यादिकावपि स्तः । तथाच गणाच्छपः ऋर्भवति इति ( २५८२ ) च वक्ष्यते । अतो लुगविकरणत्वरूपधर्मसाम्यात्—शान्ति साहचर्यात्—'संसर्गात्' सर्त्त्वीं 'सृ च्' इत्याद्यान्तस्यधातुद्वयम्—जीहोत्यादिकावपि जुहोत्यादी—पठिष्यमाणावपि गृह्यते—स्त्रीक्रियेते अस्माभिरिति शेषः । तेनात्र पठितस्य सर्त्तेः पठिष्यमाणास्य च अर्त्तेरङ् न उभयोरेव भ्वादिवात् । असर्त्त् । अशिषत् । आर्त्त् इति अङि इति रूपणिङ् द्रष्टव्यानि । शीघ्रगतावित्त्विति । सृ गतौ इत्यनेन सृ धातोर्गति सामान्यार्थे रूपं दर्शितम्, यदा त्वस्य शीघ्रगतिरर्थः तदा—पाठं व्यादिना धीरा-

देशी भवति श्वादी परतः । ऋ धातुरनिट् । पात्रेत्यनेन ऋच्छादेशे ऋच्छति इति ।  
अथास्य लिटि गुणं दर्शयति—

२३८३ । ऋच्छृत्वृताम् ॥७।४।११॥

दी— । तौदादिकस्य ऋच्छृतेः ऋधातोः ऋतां च गुणः  
स्याल्लिटि । णलि प्राग्वदुपधावृद्धिः । आर । आरतुः । आरुः ।

गुण is directed to the root ऋच्च्, read in तुदादि, to ऋ read in  
भादि and to those that end in ऋ, when (the tense affix) लिटि  
follows. The penultimate will have वृद्धि as before (see गुणोऽस्ति  
संयोगाद्योः ( २३७९ ) ) । Thus आर आरतुः etc. ऋ ऋ णल्—अर्, अर्, अ—  
आ अर् etc.—अत आदिः ( २३४४ ) = आर्, ( by अत उपधायाः ( २३४२ ) )  
अ = आर ; ऋ ऋ अतुस्—अर्, अर्, अतुस्—(अह्लादिः—) आर् ( अत  
उपधायाः ) अतुस्—( २३४८ ) आरतुस्—आरतुः । Similarly—आरुः etc.

मित— । ऋच्छति + ऋ + ऋताम् इति समासगतच्छदिः । इन्वात्—घञौ  
वहुवचनम् । ऋच्छति इत्यनेन तुदादी—पठिष्यमाणस्य 'ऋच्छ ( १२९७ ) गतीन्द्रिय-  
प्रलयमूर्तिभाषिषु' इत्यस्य ग्रहणम् ; तदाह—तौदादिकस्येति । ऋ इति भादियं ग्रहणम् ।  
ऋताम् इति ऋदन्तान् सर्वान् गृह्णाति । 'ऋतय संयोगादेर्गुणः ( २३७९—७।४।१० )  
इत्यतो गुण इति 'दयतेर्दि'मि लिटि ( २३८८—७।४।९ ) इत्यतो लिटि इति चानुवर्तते  
तदाह—गुण इत्यादि । णलि प्राग्वदिति ऋतथैत्यव ( २३७९ ) उक्तम्—किदर्थ-  
मपीदमित्यादि । 'उपधायाः' ( २२८२ ) इत्यनेनेति बोध्यम् । तथाच—ऋ ऋ णल्  
इति स्थिते 'उरत्' ( २२४४ ) 'उरण् रपरः' ( ७० ) इति पूर्वस्वखण्डस्य—( अभासस्य )  
गुणे रपरत्वे च कृते, ऋतथैति उरण् रपर इत्युत्तरखण्डस्य ( अहस्य ) च गुणेरपरत्वे च  
—अर्, अर् अ इति जाति-ह्लादिशिषे 'अत आदिः' ( २२४८ ) इत्यकारदीर्घे उर-  
खण्डस्य च 'अत उपधायाः' इति वृद्धौ—प्राप्तयाम्—आ आर्, अ—आर इति भवति

एवमारतुरित्यत्र पुर्व्वखण्डस्य दीर्घेण—‘धा’ इत्येवं रूपे जाति अनेन ( २३८३ ) गुणे उत्तर खण्डस्य—‘अर्’ भावे सम्पदाभावे—आ अर्, अतुस् इति भवति ततो रूपम् । एतत्सुवाभावे तु यथा बाधित्वा परत्वाद् गुणे अरतुरिति स्यात् । एवमारित्यादी । अथास्य यत्नं भारद्वाजनिघण्टुनिघण्टे प्राप्ते आह—

२३८४ । इडत्त्यर्त्तिव्ययतीनाम् ॥७॥२॥६६॥

दी—‘अद्’ ‘अट्’ ‘व्येज्’ एभ्यस्थलो नित्यमिट् स्यात् ।  
 आरिथ । अर्त्ता । अरिथति । अर्यात् । आर्षीत् । आर्षीम् ।  
 अट् ८३७ घृ ८३८ सेचने । गरति । जगार । जगर्थ ।  
 जयिव । रिङ् । यियात् । अगार्षीत् । ध्वृ ८३८ हृच्छने ।  
 सु ८४० गतौ । सुसोथ । सुसुव । सूयात् । ‘षिञ्चि—’  
 ( २३१२ ) इति चङ् । लघूपधत्वादन्तरङ्गत्वादुवङ् । असुसुवत् ।  
 पु ८४१ प्रसवैश्वर्ययोः । प्रसवोऽभ्यनुज्ञानम् । सुषोथ—  
 सुषविथ । सुषुविव । सीता ।

The aug. इट् is compulsorily prefixed to इङ्, coming after the roots अद्, अट् and व्येज् ( व्ये ) । Thus अट् अट् इट्, घल्—अर् अर् इद्य—आ अर्, इद्य—आरिथ also in व and म आरिव आरिम ( by इट्, owing to क्वादिनियम ) । अरिथति by—अङ्गनोः स्त्री—( २३६६ ) ; अर्यात्—( आशीर्लिङ् ) गुण by—‘गुणोऽर्त्ति—’ ( २३४० ) ; आर्षीत्—( लुङ् ) by ‘आडजादी—’ and ‘सिचि इङ्घिः ( २२८१ ) । Note that अट् will not have अङ्, cp.—‘सति—’ ( २३८२ ) । जगर्थ—want of इट् by भारद्वाजनिघण्टु । जयिव by—क्वादिनियम । रिङ् i. e. by ‘रिङ्, शयक्—’ ( २३६७ ) यियात् ( आशीर्लिङ् ) ; अगार्षीत् by अट्, सिचि इङ्घिः and want of इट् । सु गतौ—this is what is stated in ‘षिञ्चिदुस भ्यः—’ ( २३१२ )—अनिट् । सुसोथ = सुसु, यत् सुसोथ ( by इलादि—

‘सार्वं’ and चतुो भार—) । In एल्—सुखाव । In व and म—सुखुव । सुखुम by क्रादिनियम (कृच्छ्रभङ्—’ (२२१३) and want of गुण due to the क्लिप् of व and म । सूयात्—दीर्घ by अङ्गतसार्वं— ( २२९४ ) । Because चरत्—is अन्तरङ्ग owing to its concern with चङ् which lies within ( अन्तः) it, will supersede लघूपधगुण, which, though subsequent to उवङ् ( ‘अचिञ्—( ६।४।७७ ) and ‘पुगन्त—( ‘अ३।३६ ), is concerned with तिप्—which lies without ( वहिः) । Thus by the परिभाषा— ‘पूर्वपरनिखान्तरङ्गापवादानामुत्तरोत्तरं वलौयः,’ उवङ्—only is legitimate here, so अट्, सु, सवङ्, तिप्—असुसु, वङ्, अत्—असुसु, व्, अत्—असुसु, वत् ( It is also to be noted that चङ्, being क्लिप्—‘सार्वं—’ ( २१६८ ) can not apply here ). पु ( सु )—here प्रसव means to permit and not to give birth to, पु+शप् तिप्—सु अति—सो अति ( by सार्वं— ( २१६८ )—सव् अति—सवति । सवतु । असवत् । सवेत् । सुषाव (वह्निः) सुषुवतुः ( उवङ् ). सुषुवः ( उवङ् ) । सुषोथ—सुषुविद्य ( option of इट् by भारद्वाज— नियम—सुषुविद्य ( उवङ् and इट्, by क्रादिनियम ) । सीता—लुट्, आशोः—सूयात्—

मित— । इट् + अच्यत्ति ( अति + अत्ति ) व्ययतीनाम् इतिच्छेदः । ‘आहं-  
धातुकस्त्रेह् वलादे’रित्यत इलनुवृत्तापि—इङ् यष्टयं स्पष्टार्थमिति नाशेषः । अर्त्तीति  
भौवादिकजीहोव्यादिकयोसमधोरपि ऋधातोयं हणम् । अति—इत्यनेन अट्—  
धातुर्गृह्यते; तदाह—अट् इति । व्ययतिना च—वेष् धातुयं ह्यः । वलो नित्य-  
मिट्—इति—‘अचसास्वत्—’ ( ७।२।६१ ) इत्यतस्तदनुवृत्तिरिति भावः । विभाषा  
सुञ्जि—( ७।२।६५ ) इति तु स्वरितत्वानुवृत्तं । चतुो भारद्वाजस्येति निषेधं  
प्राप्ते वचनम् । ऋ ऋ इट् थ—इति स्थिते पूर्ववदभ्यासस्य—‘आ’ इत्येवं रूपे जाते  
अङ्गस्य च अर इति जाते आ अर इय—इति स्थिते आरिथ इति । अरिथ्यति—  
‘अङ्गनोः—’ ( २३६६ ) इति इट् । अर्यात्—‘गुचोऽत्ति—’ ( २३८० ) इति गुणः ।

आर्षीत्—आडागने सिचि ङङी च रूपम् । अणित्त्वादिङभावः । जगर्ष—भारद्वाज-  
नियमादिङ्निषेधः । जयित्—क्रादिनियमादिट् । यियात्—(भागीः)—‘रिङ् श्यक  
—’ ( २३६७ ) इति रिङादेशे, रिङ् सामर्थ्याद् दीर्घाभावे च रूपम् । अगार्षीत्—  
अडागने सिचि ङङी रूपम् । अणित्कत्वेन इट् परत्वाभावात् सिञ् लोपो न । सुसोद्य—  
सुसूव ( कृ ष्ट भ ह ) इति इङ्निषेधः । सूयात्—‘अङ्कत्सार्त्वं—’ ( २२८७ ) इति  
दीर्घः । लघूपधगुणादित्यादि । लघूपधगुणः परः—( ‘पुगन्त—’ ७।३।८६ ) उवङ् तु  
अन्तरङ्गः ( अचिञ्—६।४।७७ ) । तेन परमपि लघूपधगुणं वाधते ‘पूर्वपरनित्यानतरङ्ग’  
इति न्यायिनास—( उवङ् ) वलौघस्वात् । अयं भावः—असुसु, अ ( चङ् ) त् इति स्थिते—  
‘रिफाट्तरस्य ‘सार्त्वंधातुकार्त्वंधातुकार्योरिति गुणस्य चङ् निमित्तकस्य डिच्त्वान्निषेधेऽपि-  
उवङ्पेक्षया परत्वात् तिप् निमित्तीकृत्य रिफाट्कारस्य लघूपधगुणोऽपि न । स हि  
( लघूपधगुणः ) बहिर्भूततिवपेक्षत्वाद् बहिरङ्गः । उवङ् तु अन्तर्गतचङ्पेक्षत्वाद्  
अन्तरङ्गः । अतो लघूपधगुणं वाधित्वा उवङ्भवति । परादन्तरङ्गस्य वलवत्त-  
रत्वादिति । ततश्च असुसुवत् इति सिञ्चम् । घु इति ( धोपदेशः ) । प्रसवशब्दस्य प्राणि-  
गर्भमीचनार्थो नित्याह—प्रसवोऽभ्यनुज्ञानमिति । अभ्यनुज्ञानम् अनुमतिः—‘धीं प्रणयेति  
—ब्रह्मा प्रसूयति’ ( अनुमनुते ) इत्यादौ दर्शनादिति भावः । सुषीय—सुषविष  
( भारद्वाजनियमादिङ् विवालयः ) । सुषुविष—क्रादिनियमादिट् । सोता—लुट् गुणः ।  
अथास्य सिचि विशेषनाह—

२३८५ । सुसुधूज्भ्यः परस्मैपदेषु ॥७।२।७२॥

दी— । एभ्यः सिच इट् स्यात् परस्मैपदेषु । असावीत् ।  
पूर्वात्तराभ्यां जिट्भ्यां साहचर्यात् सुनोतिरेव ग्रहणमिति पच्  
असौषीत् । श्रु ८४२ । अत्रणे ।

The augment इट् is prefixed to सिच, coming after सू, सु and धू  
in परस्मैपद । Thus अट्, सु इट् सिच, तिप्—असौ इ ० इट् त् ( ङङि

by—'सिचि इङिः—' ( 2297 ) and सलोप by 'इट ईटि' ( 2266 )—  
असाव् ईत् by 'एचोऽय्—' = आसावीत् । Some say that this सु is not श्वादि  
( 'यु प्रसवैश्च—र्यथोः' ) but it is स्वादि, 'धुञ् अभिषवे' 1248—Root No. ) on  
account of its being interposed between छुञ् and धुञ्, which also  
are जित्—In that case there will be another form असौषीत् without  
इट् ( अट्, सु सिचि ईट्, त्—असौष् ईत् etc. ) ; श्रु to hear—

नित— । स्र इति 'छुञ् सती'—अदादिः । सु इति 'यु प्रसवैश्चर्यथोः'  
( भ्रादि ) मतान्तरे तु 'धुञ्—अभिषवे' स्वादि इति वक्ष्यति । 'इङ्घर्त्तिव्ययतीनाम्'  
( ७२।६६ ) इत्यत इङिति । 'अङ्घेः सिचि' ( ७२।७१ ) इत्यतः सिचि इति च ।  
तस्य पठ्या विपरिणम्यते । तदाह—एभ्यः—सिचि इङिति । परस्मैपदेषु—किम्—  
असौष्ट—अधीष्ट । असावीत्—अट सु इट् सिच् ईट् त् इति स्थिते सिचि इङी 'इट  
इटी'ति सिञ् लोपे रूपम् । पञ्चान्तरमाह—पूर्वोत्तराभ्यामिति । पूर्वोत्तराभ्याम्—छुञ्  
धुभ्याम् अिदृभ्यां अलोपिभ्याम् साङ्घर्त्यात्—संसर्गात्—सुभोतिरेव—स्वादी पठित्यमाणस्य  
'धुञ् अभिषवे' इत्यस्यैव सङ्घर्षे तेन भ्रादेरिङि अत्रात्—असौषीत्—अट सु सिच् ईट्  
त् इति स्थिते इङिः ; इटः परत्वाभावात्—सिञ् लोपस्तु न । श्रु श्रवणे इति—

३२८६ । श्रुवः श्रु च ॥३।१।७४॥

दी— । श्रुवः 'श्रु' इत्यादेशः स्वात् श्रुप्रत्ययश्च ( श्रुवविषये—  
इति तच्चवोधिन्व्याम् ) । शपोऽपवादः । श्रोडि'त्वाद्वातोर्गुणो  
न । श्रुणोति । श्रुणुतः ।

The substitute श्रु is posted in place of the root श्रु and  
the affix ( vikarana ) श्रु ( णु ) is then affixed. This ( श्रु ) over-  
rules शप् here । The affix or vikarana श्रु—being डित् ( by—'साङ्घ-  
र्षानुक्तमपि' ( 2234 ) ), the root ( श्रु ) is not gunnated owing to the

prohibition—'किङ्ति च' ( 2217 ). But तु is gunnated when पित् affixes follow. Thus शृणोति where तिप् is पित् but तस् being ङित्—we have शृणुत—

मित— । शुवः इति 'शु'—शब्दस्य इच्छेकवचनम् । अत्र चकारिण—'स्वादिभ्यः शु' ( ३।१।७३ ) इत्यतः शु इत्यनुकथ्यते—तदाह शु प्रत्यययति । तत्त्वबोधिन्यां अत्रप्रत्ययस्य ल्यनन्तरम्—'श्वविषये' इत्यधिकं दृश्यते तच्च फलितार्थकधनपरतया अधिक-नपि सोढव्यम् । शु धातुं केचित् स्वादी पठन्ति । तन्न । तद्यत्वे चकार वैयर्थ्यापत्तेः । स्वादित्वाद्देव शु प्रत्यये सिद्धे प्रभाष्य दर्शयितुमस्य इहोपन्यासः । शपोऽपवाद इति । अनेन कतं घसार्वधातुक एवास्य प्रवृत्तिरिति विभावनीयम् । शोर्ङिं स्वादिति—'सार्वधातुक-नपित्' ( २२३५ ) इत्यननेति भावः । धातोः 'श' इत्यस्येत्यर्थः । शुप्रत्ययस्य तु पित्सु शृणी—भवत्येवेति दर्शयति—शृणोति इति । शनुतः—तसः ङित्त्वात् नोर्गुणो न । अघास्य अनिचिभक्तौ उवङि—प्राप्ते (यच् विध्यर्थम्) आह—

२३८७ । हुश्रुवोः सार्वधातुके ॥६।४।८७।

दी— । जुहोतेः शु प्रत्ययान्तस्यानेकाचोऽङ्गस्य चासंयोग-पूर्वोवर्णस्य यण् स्यादजादौ सार्वधातुके । उवङोऽपवादः । शृण्वन्ति । शृणोमि । शृण्वः—शृणुवः । शृण्मः—शृणुमः । शृणोथ । शृणुव । शृणु । शृणुवानि । शृणुयात् । श्रूयात् । अश्रूषीत् । ध्रु ८४३ स्थैर्ये । भ्रवति । अयं कुटादौ—गत्वर्थोऽपि । दु ८४४ द्रु ८४५ गतौ । दुदोथ—दुदविथ । दुदुविव । दुदोथ । दुदुव । णिञि—( २३१२ ) इति चङ् । अदुदुवत् । जि ८४६ जि ८४७ अभिभवे । अभिभवो नूनी-करणं नूनीभवनं च । आद्ये—सकर्मकः । शत्रून् जयति । द्वितीये—त्वकर्मकः । अध्ययनात् पराजयते । अध्येतुं ग्वाय-



तीत्यर्थः । 'विपराभ्यां जिः' ( २६८५ ) इति तद्ध । 'पराजि-  
रसोढः' इत्यपादानत्वम् ।

The substitute यच् is enjoined in place of the ङ of the root क् and in place of that of an अङ् or verbal base to which is added the affix च्, which is marked with more than one syllable or vowel ( अच् ) and the letter ङ in which is not preceded by any conjunct letter at the outset,—provided a Sarvadhātuka affix, beginning with an अच् or vowel follows. This ( यच् ) supersedes लवङ् ( directed by अचिशुधातुश्च वां यीरियङ्वङी ( 271—6.4.77 ) ). Thus शृण्वन्ति ( श् + शृप् + क्ति = शृश् च्, चन्ति = शृण्वन्, चन्ति = शृण्वन्ति ; 'शृणोसि by नुप्रत्ययस्य पित्सु गुणः'—शृण्वः—शृणुवः by 'लोपश्चास्यान्तरस्यां स्तोः' ( २३३३ ) । शृत्राव—( यल्—इङि of शृ, for it is not replaced by शृ when आर्द्धधातुक affixes follow ). शृत्रोश्—यल्—prohibition of इट् by 'कृ स भ इ—' ( २२६३ ) and the अङ् is gunnated by 'सार्ध्व—' ( २१६८ ), शृत्रुव ( 2nd per. pl. अ—here लवङ् comes in by 'अचिशु—' ( २७१ ) । शृण्व ( लोट्, सार्ध्वधातुक hence शृनुप्रत्यय comes in and इ disappears by 'उतश्च प्रत्ययात्—' ( २३३४ ) ; शृण्वानि—गुण and अवादेश by 'आहुत्तमस्य—' ( २२०४ ), 'पित्सु गुणः and 'एचोऽय—' ( ६१ ) । शृणुयात् ( विधिलिङ् ) । शृयात् ( आशीः—दीर्घं by—'अङ्गत्—' ( २२६८ ) । अश्रीषीत्—( लुङ् ) ; इङि by 'सिचि—' ( २२६७ ) and the root being अनिट्—सिच् does not elide. दृदोश्—दृदविच ( दृ + यल् ) option of इट् by भारद्वाज-नियम i. e., by 'अचस्तास्रत्—' ( 2294 ) and 'अतो—' ( 2296 ). दृदविच—इट् by आदिनियम and the affix व being कित्, the root is not gunnated and thus लवङ् comes. दृदोश् prohibition of इट् by

‘अक्षयम्—’ (2193). Similarly दृद्रुव (here उवङ् comes in by अचिञ्— (271); अदृद्रुवत् like असुञ्चुवत् (under rule 2384). जि जि—अभिभव means to defeat and to be defeated. In the former sense it is transitive as शत्रुम् etc ; and in the latter, it is intransitive as अध्ययनात् etc. ‘thinks it unbearable to study.’ Here जि is आत्मनेपद । by ‘विपराभ्याम्—’ (2685) and अध्ययन takes the fifth case-ending by ‘पराजिः—’ (589).

मित— । इय ऋयेति इन्हात्—इष्टीद्विवचनञ् । ‘अङ्गस्य’ ( ६।४।१ ) इत्यधिकृतमनुवर्तते । ‘एरनेकाचोऽसंयोगपूर्वस्य ( ६।४।२२ ) इत्यतोऽनेकाचः’ इति असंयोगपूर्वस्य’ इति चानुवर्तते ‘इको यण्’ ( ६।४।२१ ) इत्यतो ‘यण्’ इति च । ‘अचिञ्चुधानु—’ ( ६।४।३० ) इत्यतोऽचीति च । तच्च ‘सार्धधातुके’ इत्यस्य विशेषणम् । तेन तदादिविधिः । किञ्च ऋ इत्यनेन च तदनन्तं लक्ष्यते । तदेतत् सर्वं मच्चाङ्—ऋ प्रत्ययान्तस्य इत्यादि । असंयोगपूर्वस्य इति तु उकारस्यैव विशेषणं न तु ऋ प्रत्ययस्य । तेन ‘आप् ऋवन्ति’ इत्यत्र उवङ् न यण् । उवङोऽपवादः परत्वादित्यर्थः । ऋवन्ति—ऋ--णप् भि इति स्थिते अथः इच्छेति आदेशादौ कृते—ऋण् ऋन्ति इति आत्ते यणादेशे ( उकारस्थाने वादेशे इत्यर्थः ) ऋण् ऋन्ति—ऋणन्ति इति । जुहोतेन्तु जुहति इति वक्ष्यते । एवं सुन्वन्ति इत्यादौ । इञ्चुवोः किम् ? योयुवति । युधातोयङ् लृकीदम् । अत्र भाष्यम्—‘इञ्चुयङ्णं आपयति भाषायामपि यङ्लुग् भवतीत्युक्ता—‘किमेतस्य आपने प्रयोजणं—वेभिदीति । चेच्छिदीति इत्येत् सिद्धं भवति’ इति । असंयोगपूर्वस्य किम् ? अच्चा वन्ति । उकारस्य प्रत्ययविशेषणत्वे तु ‘अच्चा वन्ति’ इत्यत्रैव निषेधः स्यान्नत्वाप्-वन्तीत्यत्रापि ति ऋयम् । ऋणोनि—‘पितृसु गुण’ इत्युक्त्वाद् गुणः । ऋणवः—ऋणवः—‘लोपश्चास्त्रान्यतरसां ऋः’ (२३३४) इत्युक्त्वात्—पांचिको लोपः । णलि इद्धी श्रुत्वाव । श्रुतीय—यलि रूपम्—‘ऊ ष्ट ष्ट इ स्तुद्रु ऋ ऋवो लिटि ।’ (२२६१) इति इक्षिषिधाद् गुणे ( सार्ध—(२१६८) ) रूपम् । ऋञ्चुव उवङि मध्यमवह्वचने रूपम् । ऋणु—‘उत-श्चान्यथादि’त्यस्य (२३३४) प्रातर्हि लोपे रूपम् । ऋणवानि—‘आहुत्तमस्य पिबेति आटि गुणे अवादेशे च निर्भिरिति निः(२२०४—२२०३५, सं.); ऋणुवात्—विधिलिङ् ।

यूयात्—'अकृत्—' ( २२८८ ) इत्याशियि दीर्घः । अग्रीषीत्—लुङ् सिचि षडा-  
विडभावे ( अनिट्त्वात् ) इटः परत्वाभावात् 'इटः इटि' ( २२६६ ) इति सिञ्-  
लोपाभावः । ऋ—स्यैव्यं—स्थिरत्वेऽस्मादेव ध्रुव इति । भ्रवति 'साव्यं—' ( २१६८ ) इति  
गुणेऽवादेशे च रूपम् । दृद्रु इति आदास्य रूपं दर्शयति यलि—दुदोष दुदविव भारद्वाज-  
नियमादिङ्किल्यः । उभयवापि गुणः । उत्तरव अवादेशे विशेषः । दृदुविव—क्रादि-  
नियमान्नित्यमित् 'क्रादान्पो लिटि सङ् भवेत्,' वप्रत्ययस्य किञ्चान् गुणाभावे 'अचिश्नु-  
—' ( २०१ ) इत्यावङ् । अथ क्रादिसूत्रोपात्तस्य—( २२८९ ) द्रवते रूपमाह—यलि—  
दुदोष—स्पष्टम् । दृद्रुव—क्रादिनियमादिणिन्पेधे—प्रत्ययस्य—किञ्चाद् गुणाभावे पूर्व-  
वदुवङ् । अदृद्रुवत् चङि हिल्वे रूपम् । अथ यद् वक्तव्यम् तद् ( २२८४ ) सूत्रस्य—'लघु-  
पद्यगुणादि'तिवृत्ति—यन्व्याख्यानावसरे प्रोक्तम् । न्यूनीकरणमधःकारणम्—एतेन  
'कस्य चिदि'ति कर्मण्येपीत्याद्येपात्—स कर्मकमिति गम्यते, तदाह—आदी इति ।  
न्यूनीभवनमधोभवनम् । एतेन कर्त्तृमात्रस्याद्येपादकर्मकत्वमनुमीयते तदाह—  
द्वितीयेति—अन्यत् स्पष्टम् ।

दी— । अथ ङीङान्ताङितः । षिङ् ८४८ ईषत्सने ।  
स्मयते । सिम्भिये । सिम्भियिद्वे—सिम्भियिध्वे । गुङ् ८४८  
अव्यक्ते शब्दे । गवते । जुगुवे । गाङ् ८५० गतौ । गाते ।  
गाते । गाते । इट—एत्वे कृते वृद्धिः । गौ । लङ् इटि । अगे । गित ।  
गीयाताम् । गीरन् । गासीष्ट । 'गाङ्कुटादिभ्यः—' ( २४६१ )  
इति सूत्रे इडादेशस्यैव गाङो ग्रहणं न त्वस्य । तेनाङित्वात्—  
'घुमास्था—' ( २४६२ ) इतीत्वं न । अगास्त । आदादिको-  
ऽयमिति हरदत्तादयः । फले तु न भेदः । कुङ् ८५१ घुङ्  
८५२ उङ् ८५३ ङुङ् ८५४ शब्दे । अन्ये तु 'उङ् कुङ् खुङ्  
गुङ् घुङ् ङुङ्' इत्याहुः । कवते । चुकुर्वे । घवते । अवते ।

जवे । 'वार्णादाङ्' वलीयः' ( परि ५६ ) इत्यवङ् । ततः  
 सवर्णदीर्घः । ओता । ओष्यते । ओषीष्ट । औष्ट । डवती ।  
 जुडुवे । डोता । चुङ् ८५५ जुङ् ८५६ प्रुङ् ८५७ म्रुङ्  
 ८५८ गतौ । 'क्लुङ्' इत्येके । रुङ् ८५९ गतिरेषणयोः ।  
 रेषणं हिंसा । रुरुवे । रवितासे । घृङ् ८६० अवध्वंसने ।  
 धरते । दध्ने । मेङ् ८६१ प्रणिदाने । प्रणिदानं—विनिमयः  
 प्रत्यर्पणं च । प्रणिमयते । 'निर्गद्—' ( २२८५ ) इति णत्वम् ।  
 तत्र घुप्रकृतिमाङ्गिति पठित्वा ङितो माप्रकृतेरपि ग्रहणस्य दृष्ट-  
 त्वात् । देङ् ८६२ रक्षणे । दयते ।

अथ ङीङन्ताः etc.—i. e. upto ङीङ् (968) विहायसा गतौ— ङित्—  
 i. e. आत्मनेपदिनः । मिङ् (मि) to smile. ऋयते—मि शप् तिप् (by  
 धात्वाद्—2264)—मी ऋते (by सार्व—' (2168) and 'टित—' । सिमिये—  
 duplication, गुण being barred on account of its किल्ल । इयङ् by  
 अचिश्नु—comes in and षल by 'इण्कोः—आदेश प्रत्यययोः'—(211-12).  
 सिमिदिद्—सिमियिध्वं—option of ढल by 'इणः—' (2247)—  
 (मि + ध्वं—मि मि इट् (बलादि—) ध्वं—सिमियङ् इट् by इयङ् । without  
 ढल—सिक्लियिध्वं । गवते—गु शप ते—गो ऋते—गर् षते । जुगुवे—गु ए—  
 जु गुव् ए (by कुहोचु (2245) and अचिश्नु etc. ) । गा to go—गा + शप् ते  
 by 'टित आत्मनेपदानां टिरे—गते (1). गा + शप् + ऋते=गा अ ऋते=  
 गा ऋते by 'अकः वर्णे दीर्घः' (856. 1. 101)=गते (2). Here  
 though the rule 'ऋतो ङितः (2235—/. 2. 81.) was legitimate on  
 account of its being posterior to the former ('अक—'), yet  
 it ('ऋतो—') does not apply on the ground that the परिभाषा  
 'वार्णादाङ्' वलीयः—' is superseded by सवर्णदीर्घः । But in गा शप् ऋ—

गा—अ अन्—गा अन्—, the subsequent rule 'आत्मनेपदीजनतः' (2251—7. 1. 5), applies and thus अन् being replaced by अत् (अत् + 'टित आत्मनेपदानां टेरि' + ए) we get the same form गात् (3). इट् (first person sing.) being substituted by ए (by 'टित आत्मने—') ग। gets the single इट् substitute by 'इट्तिरेचि' (72—6. 1. 88). Thus गा अत् इट्—गा अ इट्—गाए = गै । In the case of the affix इट् of लङ्—अट् गः अट् इट्—अगा अ इ—अगा इ (लङ् not being टित्—'आट् गुणः' (69+6. 1. 87) applies = अने— (नेत् etc. in विधिलिङ्—'अतो धियः'—(2212). गाचीट्—( आर्षोः सीयुट् सुट् त ) । In the rule 'गाङ्कुटा—' (2561) the substitute 'गाङ्' of इङ् (1946) अघ्ययने' अदादि comp 'गाङ् लिटि' (2459). is meant and this 'गाङ्' to go' is (भादि) । Thus it being other than the गाङ् substitute is not कित्—by 'गाङ्कुटादिभ्योऽङ्गित्' (2461) and not being कित्—it does not get ईत् (ई) by—घुमाख्यागापाजहातिसां इलि (2562). Thus अट् गा सिच् त—अगास्त । Haradatta and others take this to belong to the अदादि ( class and not to भादि class as we have done. There is no distinction, however, as to the consequence. In the लिटि—ए form of लङ्, the process is—उ ए उ=उ उउवङ् ए—by the परिभाषा 'वाचोदाङ् वलीयः'—An operation which is taught in the अङ्गाधिकार—possesses greater force than an operation which concerns the combination of letter i. e. which is taught in the Sandhi-rules.' Thus उवङ् comes first and then the 'वाचं' (operation or सर्वर्ष दीर्घ by 'अकः—' (85) giving उ उवे—ऊवे ।

[ Note that without this परिभाषा, the process would have been diametrically opposite i. e. सर्वर्षदीर्घ would come to operate

first and then the अङ्ग operation and the result would have become उक्वे (उ उ ए=ऊ ए=उक्वे and not ऊक्वे (as shown above). Note also, by the way, that in some cases, though not in all, the authoritative explanation alone is our refuge (व्याख्यानमेव शरणम्) and hence there runs the परिभाषा 'अङ्गतत्पुत्राः पाणिनीयाः'—The followers of Panini do not insist on the taking effect of a rule, when its cause or causes disappear' (Kielhorn). This is why in the former, case मा अ (अप्) आते, the सवर्णशेधेर्ण applies first and the अङ्ग परिभाषा later where as in this case (ऊक्वे) the अङ्ग परिभाषा or उक्वङ् takes effect first and the वर्ण later. ] ओषीष्ट—(आशीलिङ्); ओष्ट—लुङ्—आट् ओसिच् त उक्विः); उक्वते—उक्व् (ङ्) + अप् + ते = उक्वो अ ते = उक्व् अते etc. लुङ्कुवे लिट्—ङ् in the अभ्यास is replaced by अ by 'कुङ्कुवे' : (2245) । मीङ्—प्रणिदान means to exchange and also to give back, restore to—प्रणिमयते—। How to defend the षत्व of नि here, the rule 'निर्गन्तदलतपदघुमा—' (2285) read मा and not मीङ् ? In answer to this he (Bhattoji) says that माल्—how ever in the above mentioned (2285) rule, the reading should be 'वाघुप्रकृतिमाङ्' in place of 'घुमा' : so that the (लाक्षणिक or secondary) ङ-cliding माप्रकृति (or मीङ्) also will be included as the ङित् दा प्रकृति (or ङीङ्) is taken within the घुसंज्ञा । Thus the षत्व is legitimate. ङीङ् to protect—इयते ।

नित—। अथ ङीङ्गन्ता इति—ङीङ् ( २६८ ) विहायसा गतावित्यन्ता इत्यर्थः । ङित् इति—आत्मनेपदिन इत्यर्थः 'अनुदात्तङित आत्मनेपदम्' (२१५०) इति सूत्रात् । सिधिये—धोपदेशत्वात् षत्वम् ( आदेश—' २१२ इत्यनेन ) । सिधियिट्—सिधियिष्—इषः षीष्-लुङ्लिट् धोऽज्ञान् ( २२८८ ) इति सूत्रेणादेशेन ढत्वविकल्पः ।

इद्गुणावादेशः । पाते गाते गाते—इति—ताताम्पि क्रमेण—रूपाणि—‘टित्  
 आत्मने-पदानां टेर’ इति सर्वत्र एत्वम् । एवञ्च प्रथमं स्पष्टम् । द्वितीये तु गा शप्—  
 आते=गा अ आते इत्येव रूपे स्थिते—‘वर्णादःङ्’ वलीयः’ इति परिभाषाव नाश्रीयते  
 तस्य स्थान्येकत्वे एव प्रवृत्तेः । एवं च परमपि ‘आतो—ङितः’ ( २२३६—७२।८२ )  
 इति सूत्रं वाधित्वा—‘अकः सर्वत्र’ ( ८५—६।१।१०१ ) इति दीर्घेकने गा आते  
 इति भवति ततोऽप्यनेनैव गाते इति । वर्णपरिभाषाश्रयणं तु ‘आत—’ इत्यस्य प्राक्  
 प्रवृत्त्या गेति इति स्यात् । द्वितीये तु—गा अ भ इति स्थिते ‘आत्मनेपदेष्वनतः ( २२५८—  
 ७।१।५ ) इत्यादादेशे एत्वे सर्वत्र दीर्घे च गाते इति सर्वत्र रूपं तुल्यम् । गासी गाथे  
 गाथ्वी । गौ—( गा अ इट्—गा अ ए—गा ए—हृद्विरेधि—७२ ) । गावहे गामहे ।  
 लोटि—गाताम् गाताम् गाताम् । गास्व गाथाम् गाथ्वम् । गौ गावहे गामहे ।  
 लङि—अगात् अगाताम् अगात् । अगाथाः अगाथाम् अगाथ्वम् । अगी ( अट गा  
 शप् इट्—अगा अ इ—अगा—इ—‘आद् गुणः’ इत्येत्वम् ) । विधिलिङि—गीत  
 गयाताम् गीरन् इत्यादि स्पष्टम् । गासीट गासीयास्तामित्याद्याशीर्लिङि । अथ गाङ्  
 गती इत्यस्य ङित्त्वान् ‘गाङ्कुटादित्त—’ ( २४६१ )—स्यगाङो यङ्णं नित्याङ्—  
 गाङ्कुटादीति । तत्र ‘गाङ् लिटि’ ( २४५६ ) इत्यनेन इङ् ( १०४६ ) अध्ययने  
 इत्यत्रादिटस्य—गाङो यङ्णं न त्वस्य भौवादिकस्य । अतएव गाङ् कुटाद्व्यतिरिक्तत्वात्  
 ङिन्न भवति । अङित्त्वाच्च घुमास्येति—( २४६२ ) इत्यमपि न । तेन अगास्त  
 इत्यादीन्वैव लुङि रूपाणि न त्वगीट इत्यादीनि । आदादिक अदानौ पठितः अयम् गाङ्  
 गती इति धातुः इति हरदत्तादौ मन्यन्ते । फलन्विति—तथाङि गा शप् ने इति स्थिते  
 ‘अदिप्रभृतिभ्यः शपः’ इति शब् लुकि गाते इति रूपम् । आते इत्यादावपि समानमेव  
 रूपम् । अथ ‘उङ्’ इत्यस्य रूपं दर्शयति—अथते इत्यादि, ओ शप् ते—ओ अते—अव्  
 चते—अवते सार्धेति ( २१६८ ) गुणत्वेऽवादेशः । लिटि विशेधमाङ् वर्णादाङ्  
 वलीयः इति ‘संहिता कार्यात्—अङ्कार्यं बलवत्तरम्’ इति तदर्थः । तेन उ उ ए  
 इति स्थिते उवङि प्राप्ते उ उव् ए इति जाते अकः—इति सर्वत्र दीर्घे ऊवे । अन्यथा  
 सर्वत्र दीर्घे प्राग् विहिते ऊ ए इति स्थिते उवङि—उव् ए—उवे इति स्यादिति

भावः । औषीष्ट—परतः प्राप्ते—आश्रयि रूपम् । औष्ट—लुङि षाट्थेति ङङौ इडभावे च रूपम् । मीङ् प्रणिदाने इति । विनिमयः परिवर्तनेनादानम् । ननु 'नेर्गदन-दपत पद घुमास्तित्त्वन्नि—' (२२८५) 'इति सूत्रे भाधातीरुत्तरस्यस्यैव ने प्रादुपसर्गव-शात्पत्वं विधीयते 'लक्षणप्रतिपदोक्तयोः प्रतिपदोक्तस्यैवेति न्यायात्—मीङ् च लक्षणिक-त्वान् । तथाच तस्य न स्यादित्यव्याप्तिः । न च 'गा-मा-दा-यङ्गेष्वविशेष' इत्यभुपगम्य-अविशेषात् (सामान्येन यङ्गणात्) मीङोऽपि—स्यादिति वाच्यम् । तथाच हि स्यादिका-योर्लुङ्मीजोरात्वे कृते 'प्रणिमाता प्रणिमास्तति' इत्यादिष्वपि नेर्णत्वं स्यादित्यतियव्याप्ति-रिति चेत् । सत्यम् । 'घुसंज्ञासूत्रे (दधा स्तदाए) प्रथिदयते प्रथिधयति इत्यादौ नस्यणत्व-सिद्धये—भाष्यकारेणित्य' सिद्धान्तितम् । नेर्गदनद—इति षत्वविधौ—'घुमा—' इत्यस्य स्थाने 'घुप्रकृतिमाङ्' इति पठनीयम् । घुप्रकृतियमाङ् चेति इहः । प्रकृतिः कस्येत्या-काङ्क्षयां पूर्वोत्तरयोः ( घुमाङ्गोरिव ) । तेन न क्वाप्यव्याप्तिः । नापि मा माने इत्यव-निनातिमिनोव्योच ( मीङ् लुमिजोच ) अतियव्याप्तिः । 'माङ्' इति ऊकारानुबन्धकस्यैव पठितत्वादिति ( तत्त्वबोधिनी ) । अत भाष्यवचनञ्च—'..... अथश्रं तत्र ( घुइत्यत्र ) माथं प्रकृतियङ्गणं कर्तव्यम् । प्रथिमयते प्रथमयत इत्यवमर्षम् । तत् पुरस्तात्—अपकृष्यते घुप्रकृतौ माप्रकृतौ चेति । यदि प्रकृतियङ्गणं क्रियते प्रनिमिनोति प्रनि-मिनाति । अत्रापि प्राप्नोति । अथ—क्रियमाणेऽपि प्रकृतियङ्गणे इह कश्चात्प्रभवति । प्रनिमाता प्रनिमातुं प्रनिमातव्यम् इति । आकारान्तस्य—ङितो यङ्गणं विज्ञायते । यथैव तद्धिं अक्रियमाणे प्रकृतियङ्गणे—आकारान्तस्य ङितो यङ्गणं विज्ञायते एवं क्रियमाणेऽपि प्रकृतियङ्गणे—ङितो यङ्गणं विज्ञास्यते । विज्ञातार्थेनापि ( प्रथिमाता प्रनिमातुमित्यद्यथैव ) चापि नाथं । दोष एवैतस्याः परिभाषायाः 'लक्षणप्रदोक्तयोः प्रतिपदोक्तस्यैवेति गा-मा-दा-यङ्गेष्वविशेष इति । एतदेवाभिप्रेत्याह—तत्रेति षत्व-विधावित्यर्थः । दीङिति—

२३८८ । दयतेर्दिगि लिटि ॥७॥४॥८॥

दी— । 'दिग्यादेशेन द्वित्ववाधनमिष्यते' इति वृत्तिः ।  
दिगेत् ।



The substitute 'दिग्' replaces the root देङ् in लिट् । By this, दिग् will not be duplicated—cp.—the vrittikara i.e. the Kasika vritti. 'It is intended that the duplication will be barred by the substitute दिग्' । Thus देङ् + ए = दिग् + ए = दिग्ये (इञो यञ्चि (४७)') ।

मित— । दृश्यतेदेङ् धातोः (स्थाने) दिग् (इत्यादेशः) स्यात् लिटि—इति सूत्राद्यः । एवञ्च देङ् + लिट् ए इति स्थिते दिग्यादेशेन (दिगीति लुप्तप्रथमाकमिति त्रिचम्—अनेकाल्लुप्तान् सर्वादेशि) दिग् ए इति जाते 'लिटि धातोरनभ्यासस्य' (२१७७—६।१।८) इति हिले प्राप्ते आह—'दिग्यादेशेन' इति । स्पष्टम् । वृत्तिरिति भाष्यस्याप्रापलक्षणम्—'दिग्यादेशः क्रियताम् द्विवचनमिति । परत्वाद् दिग्यादेशेन भवितव्यम् । तत्र साभ्यासस्य वक्तव्यम् । एवं तर्हि (साभ्यासस्य इति वचनेनेत्यर्थः) दिग्यादेशो द्विवचनं बाधियते' इति तत्रस्थभाष्यवचनात् । न चैवं 'प्यायः पी' 'चञ्चिङ्' स्याद् इति पी स्याद्भ्यामपि हिलवाधनं स्यादिति बाध्यम् । तत्र परसप्तमीत्वाभावादिति एतत् सूत्रस्थभाष्यकौयटयोः स्पष्टम् । एवं बभूव इत्यत्रापि विषयसप्तम्याश्रयणात् हिलासिद्धिरित्यलम् । अथ दृश्यते लुङि विशेषमाह—

२३८८ । स्याघोरिच्च ॥१२।१७॥

दी— । अनयोरिदादेशः स्यात् सिञ्च कित् स्यात् तङि । अदित । अदिधाः । अदिषि । श्यैङ् ८६३ गतौ । श्यायते । शश्ये । पैङ् ८६४ वृद्धौ । प्यायते । पपेय । प्याता । त्रैङ् ८६५ पालने । त्रायते । तत्रे । पूङ् ८६६ पवने । पवते । पुपूवे । पविता । मूङ् ८६७ वृन्धने । मवते । डीङ् ८६८ विहायसा गतौ । डयते । डिङ्गे । डयिता । तृ ८६९ प्लवनतरणयोः ।

The इत् or इ is the final substitute of the roots स्था and the six दा धा—technically known as 'घ' and the affix सिच्, after them is कित्—(in आत्मनेपद) । Thus अट्, देङ् सिच्, त् + अ दा स् त् ( आदेचः—( २३७० ) )—अ दि त् = अदित् ( स् लोप—by ऋसादङ्गात् ( २३६८ ) ), similarly अदिधाः etc. श्वायते—श्वाङ् + शप्, ते (by 'टितः—') श्वाय अ ते । शश्वे—श्वाङ् + ए = श्वा ए—(by—आ देच )—श्वा श्वा ए—श श्वा ए ( ह्लादिः शेषः )—शश्वा ए (by 'आतो लोप इटि च' ( २३७२ ) );—घ्वाङ् and वैङ् are like श्वाङ् । पूङ्, to purify पवते = गुण and अवादेग । पुपुव by अभ्यासङ्गस्य and उवङ् । डौङ्, to go in the sky डिङ्—by अभ्यासङ्गस्य and यङ् । तृ to swim and cross—

मित— । स्था च घुच तयोरिति स्थान षष्ठी । तेन तयोः स्थाने इत्यर्थलाभः । 'अलोऽन्वस्य—' इति अन्वस्य आकारस्यैव इत् ( इ ) इत्यादेशः । चकारार्थमाह—सिञ्चति 'असंयोगाङ्गित् कित्' ( १।२।५ ) 'इनः सिच्' ( १।२।१४ ) इत्यतः कित्—सिञ्चोरनवर्तनादितिभावः । परस्मैपदेषु—नेदं प्रवर्त्तते—अस्थात् । अदात् । अधात् । आत्मनेपदेषु अदित्—( अट् दा सिच्, त्—अदिस्, त्—अदि ० त 'ऋसादङ्गादि'ति सिञ्चो लोपः । एवम्—अधित । अस्थित । अस्थिघातात् इत्यादि । श्वाङ्ङिति—शश्वे—'आदेचः—( २३७० ) इत्यात्वे कृते अभ्यासङ्गस्य, 'आतो लोप इटि च' ( २३७२ ) इत्युत्तरखण्डस्य आलोपे च रूपम् । वैङ् श्वाङ्ङवत् । पुपूर्वे इति पूप् ए इति स्थिते पूर्वखण्डस्य ऋस्य उत्तरस्य उवङादेशे पुपुव् ए इति आति रूपम् । पविता नुट्, इट् । सूङ्—पूङ् वत् । डौङ्—डिङ् अभ्यासङ्गस्य यणादेशे च रूपम् । तृ इति—

२३८० । ऋत इज्ञातोः ॥७।१।१००॥

दी— । ऋदन्तस्य धातोरङ्गस्य इत् स्यात् । "इत्वोत्वाभ्यां-गुणवृद्धौ विप्रतिषेधेन ।" ( वार्त्तिक ४३७३ ) । तरति ।

‘ऋच्छतृताम्’ ( २३८३ ) इति गुणः । ‘तृफल—’ ( २३०१ ) इत्येत्वम् । तैरतुः । तैरुः ।

The इत् or इ is the final substitute of the ऋ or base of a root that ends in long ऋ i.e. this ऋ is replaced by इ, then by ‘उरर् रपरः’ ( ७० ) the forms are किरति ( कृ विक्षेपे ) गिरति ( गृ निगरणे ) etc. But in the case of तृ, this इत्, though अन्तरङ्ग, will be barred by the subsequent rule सार्वधातुकार्हेधातुकयोः ( ७३८४ ) according to the Vartika—इत्त्वोच्चाभ्याम् etc. ‘After having barred the इत् ( ऋतइत्तातोः—७३११०० ) and उत् ( उदोष्ठापूर्वस्य ( ७३११०२ ), the गुण ( सार्वधातुकार्हे—७३८४ ) and वृद्धि ( ‘अचो जिति’ ७३११५ ) will come in ( to operate in their places in conformity with the विप्रतिषेध rule ( ‘विप्रतिषेधे परं कार्यम्’ ) । Thus तरति—ततार ( पिपत्ति—पपार ) etc. In तैरतुः, the process is तृ+अतुस्=तरत् अतुस् by ऋच्छतृताम् ( २३८३ )=० तैर् अतुस् by ‘तृफल—’ ( २३०१ ) । Similarly तैरुः, तैरिद्य, तैरद्युः etc.

नित्— । ऋदिति तदन्तस्य याङकम् । ‘अङ्गस्य’ ( ६३११ ) इति सप्तमाध्याय—परिसमाप्तिपर्यन्तमधिकृतम् । तदाङ्—ऋदन्तस्येत्यादि । ननु इत्ये कृते किरति गिरतिवदवापि ‘तिरति’ इति स्नात्—तथा—‘पिपत्ति’ इत्यत्र ‘उदोष्ठापूर्वस्य’ ( २४८४—७३११०२ ) इति उच्चं स्नात् तद्योरन्तरङ्गत्वादिति चेत् । न । तन्निषेधपरवार्त्तिक—सङ्गावात् इति वार्त्तिकमुपन्यस्यति—इलोलाभ्यामिति—इत्त्व उच्चस्य ( इत्त्वः ) ताभ्याम्—उच्चस्योपि पञ्चमी । इलोले वाधिला इत्यर्थः । गुणवृद्धौ कर्तृपदे । विप्रतिषेधेन द्वैतौ करणे वा तृतीया । तेनायमर्थः—‘विप्रतिषेधे परं कार्यम्’ इति सूत्रं निमित्तीकृत्य अन्तरङ्गमपि इत्त्वम् उच्चस्य वाधिला गुणः ( ‘सार्व—’ ७३८४ ) वृद्धिश्च ( ‘अचो जिति—७३११५ ) भवतः । अतः तरति, ततार, पिपत्ति, पपार इत्यादि

सिध्यति । एतेन 'पूर्वपरमित्यान्तरङ्गापवादानामिति परिभाषाव नाशितव्येति विभाव-  
नीयम् । अथ तेरुतिरिवादिः प्रक्रियां दर्शयति—च्यच्छेति । अभ्यासलोपश्चेत्यपि द्रष्टव्यम् ।  
एवं तेरिथ, तेरुः, तेर । ततार—ततर, तेरिथ, तेरिम ।

२३८१ । वृत्तो वा ॥७॥२॥३८॥

दी— । इङ्ङञ्भ्यामृदन्ताच्चेटो दीर्घो वा स्यान्न तु लिटि ।  
तरिता—तरीता । 'अलिटि' इति किम् ? तेरिथ । 'हलि च'  
( ३५४ ) इति दीर्घः । तोर्यात् ।

The augment इट्, coming after इङ्, ङञ् and roots ending in long ऋ, becomes long optionally—except when लिट् follows. Thus in कृट्—तरिता—तरीता ( तृ इट्, ता—तर् इ ता गुण—by सार्वधातु— ( २१६४ ) ) : Why say अलिटि—not in लिट्—? witness तेरिथ ( without the long alternative ) । In आगोः—the form being तृ यात्—तिर् यात् ( 'च्यत् इत्—' ( २३८० ). 'उरण् रपरः' ( ७० ), here गुण does not apply ; for यासुट् is कित् by 'किदाशिवि' ) । But the rule 'हलि च'(३५४) applies giving तोर्यात्—similarly, तोर्यां, कीर्यां, गीर्यां etc.

मित्— । इ च च्यत् इति समाहारइन्द्रेण दृत् इति, तस्मात्—इति पञ्चम्यन्तम् ।  
इ इति इङ्ङञ्जीर्याङ्कम् ऋण इति च तदन्तस्य । तदाङ्—इङ्ङञ्भ्यामृदन्ताच्चेति ।  
'सार्वधातुसंज्ञाव्यतिरेकः' ( ७०२३५ ) इत्यत इटमनुवर्त्तय प्रहारा विपरिणम्याह—इटः  
इति । 'सङ्घोऽलिटि दीर्घः' ( ७०२३७ ) इत्यतोऽलिटितीति दीर्घ इति चानुवर्त्तते  
तदाह—दीर्घ इत्यादि । तरितेत्यादि गुणे रपरत्वे दीर्घविकल्पः । अलिटि इति  
प्रसज्यप्रतिषेध—नेन लिटि न स्यादित्यर्थः । अनो लिटि उदाहरति तेरिथ इति ।  
तोर्यात्—आशिवि यासुटः कित्वाद् गुणाभावे 'च्यत्' इति इत्वं रपरत्वं हलि चेति ( ३५४ )  
दीर्घश्च । एं कोरं गीर्यां गीर्याः । तथास्य सिचि इटो दीर्घो नैत्याह—

२३८२ । सिचि च परस्मैपदेषु ॥७२।४०॥

दी—। अत्र वृत् इटो दीर्घा न । अतारिष्टाम् ।

अथाष्टावनुदात्तेतः । गुप् ८७० गोपने । तिज् ८७१  
निशानि । मान ८७२ पूजायाम् । बध् ८७३ बन्धने ।

The augment इट् does not get the long substitute when it comes after इङ्, इञ् and ऋकारान्त roots, provided सिच्—follows in the परस्मैपद । Thus अतारिष्टाम् ( अट्, तृ इट् सिच्, ताम् ( तस् ) —अतारि ( सिचि इङिः—' २३८७ ) इष्टाम् etc). इञ्,—अवारिष्टाम् । The former (इङ्) is आत्मनेपदी hence it has got no such form similarly अतारिषुः etc. The singular form is अतारीत् ( सिच्, लोप by 'इट् इटि' २३६६ ) ।

अथ etc.—Now we take up the eight अनुदात्तेत् or आत्मनेपदी roots (beginning with गुप् and ending in इद(८७०)). तिज्—to sharpen etc.

मित—। 'आर्षधातुकस्येद्—' ( ७२।३६ ), 'यद्दीर्घादिर्दीर्घः' ( ७२।३७ ) 'वृत्तो वा' ( ७२।३८ ), 'न लिङि' ( ७२।३९ ), 'सिचि च परस्मैपदेषु' ( ७२।४० ), इत्यष्टाध्यायीसूत्रक्रमः । तदाह—अवेति । परस्मैपदपरे सिचि इत्यर्थः । वृत्तः—इङ्-इञ्भ्यामुदन्ताच्च परवर्तिन इटो दीर्घादेशो न । आत्मनेपदित्वाद् इङ् उदाहरणं नास्ति । इतरयोस्तु अतारिष्टाम् अवारिष्टाम्—सिचि इङ्दीर्घांप्राप्तौ च रूपम् । एवमतारिषुः अवारिषुः इत्यादी । सिचि तिपि तु अतारीत्—'इट् इटि' ( २३६६ ) इति सिञ् लोपे इङ्गी रूपम् ।

अष्टाधिति । गुप् इत्यारभ्य इद पुरीषोत्सर्गे ( ८७० ) इत्यन्ता इत्यर्थः । निशानं तीक्ष्णिकरणम् इत्यादि ।

२३८३ । गुप्तिज्किञ्चनः सन् ॥३।१।५॥

२२८४ । मान्वधदान्शानभ्यो दीर्घश्चाभ्यासस्य ॥३।१।६॥

दी— । सूत्रद्वयोक्तेभ्यः सन् स्यात् । मानादीनामभ्यास-  
स्येकारस्य दीर्घश्च । 'गुपेर्निन्दायाम्' ( वार्त्तिक १६८७ ) ।  
'तिजः क्षमायाम्' ( वा—१६८८ ) । 'कितेर्याधिप्रतीकारे'  
( वा—१६८९ ) 'निग्रहे' 'अपनयने' 'नाशने' 'संग्रहे' च ।  
'मानेर्जिज्ञासायाम्' ( वा—१६९२ ) 'वधेश्चित्तविकारे' ( वा—  
१६९३ ) । 'दानेराजर्वे' ( वा—१६९४ ) । 'शानेर्निशाने'  
( वा—१६९५ ) । 'सनाद्यन्ताः—' ( २३०४ ) इति धातुत्वम् ।

The affix सन् is added to roots ( गुप्, तिज् कित्, मान्, वध्, दान्  
and शान् ) mentioned in (these) two rules. And the इकार  
occurring in the अभ्यास (duplicate) of मान् etc. ( वध्, दान्, शान् ),  
becomes दीर्घ or long. ( But these roots will not take सन् in  
the sense attached to them by Panini but in particular senses  
as expressed by the vartikakara. Thus गुप् takes सन् in the  
sense of censure ; तिज् in the sense of patience or enduring ;  
कित् in the sense of healing a disease, punishing, removing,  
destroying and in the sense of apprehension ; मान् in the sense  
of wishing to know i. e. deciding ; वध् in the sense of affecting  
the mind ; दान् in the sense of straightforwardness and शान्  
takes सन् in the sense of whetting. After सन् has been added  
(to them), they will be considered as secondary roots by 'सनाद्यन्ता  
धातवः' ( 2304 ).

मित— । मानवधदान्शान्भ्यः + दीर्घः + च + आभ्यासस्य इति ऋदः । सूत्रद्वयो-

नीभ्य इति—गुप्, तिज्, कित् इत्येभ्यः मान्, वध्, दान्, शान् इत्येतेभ्यश्च इत्यर्थः । ततः  
 आभ्यासस्य इतिर्ष्वर्द्धः । अभ्यासस्य विकारः आभ्यास ( अण्प्रत्ययः ) स च 'सन्धतः'  
 ( २३१७ ) इत्यत विहितस्य इत्यस्यैव यावत्कः न तु 'ऋस्यः' ( २१८० ) इति ऋस्यस्य इति  
 'गुणो यञ् लुको' ( ७४।८२ ) इति सूत्रे भाष्ये स्पष्टम् । तदाह मानादीनामिति ।  
 अथमर्थः—गुपादिभ्यो मानादिभ्यश्च सन् स्यात् । विशेषस्तथं यत्—मानादीनामेव  
 अभ्यासावयवस्य इकारस्य दीर्घ इति गुपादिष्ठाहशादेशाभावात् । स'थे'तेभ्यः सूत्रकार—  
 भिर्द्धि'टर्निषु णः यञ्चि किन्तु वाचि'कञ्जिहितार्थे'ष्व'र्द्धेति परि'वाचकमुपन्यस्य दर्शयति  
 गुप्—निन्दाशाम् इत्यादि शानेर्निशाने इत्यन्तम् । असा शक्तौसत्वाम्प्यहिसनम् ।  
 अपनयनं दूरीकरणम् । संशयो विचिकित्सा ( विचिकित्सातु संशय इति कौषात् ) ।  
 जिज्ञासा विचारः 'मानेर्विचारे' इति हसियन्तात् । चित्तविकारी घृणादिः । आर्जवं  
 कापव्यविरहः । निशानं तीक्ष्णीकरणम् । सनोद्यन्ता इति धातुत्वमिति—तत एभ्यः  
 शप्तिबादयः स्फुरिति भावः ।

२३८५ । सन्यडोः ॥६।१।८॥

दी— । सन्नन्तस्य—यङन्तस्य च प्रथमैकाचो द्वे स्तोऽजादेसु  
 द्वितीयस्य । अभ्यासकार्थ्यम् । गुपिप्रभृतयः किङ्किन्ना निन्दा-  
 द्यर्थका एवानुदात्ततः । दान्शानौ तु स्वरितेतौ । एते नित्यं  
 सन्नन्ताः । अर्थान्तरेषु त्वननुबन्धकाश्चुरादयः । अनुबन्धस्य  
 केवलेऽचरितार्थत्वात्सन्नन्तात्तड् । धातोरित्यविहितत्वात् सनोऽत्र  
 नार्द्धधातुकत्वम् । तेनेङ्गुणौ न । जुगुप्सते । जुगुप्साञ्चक्रे ।  
 तितित्तते । मीमांसते । भष्भावः । चर्त्वम् । वीभक्षते ।  
 रभ ८७४ राभस्ये । आरभते । आरिभे । रब्धा । रप्सते ।  
 ड्, लभष् ८७५ प्राप्ते । लभते । ष्वञ्ज ८७६ परिष्वङ्गे ।

The first syllable of any root and the second syllable of any

अजादि (beginning with an अच् or vowel) root are duplicated after the roots (both ह्लादि and अजादि) have been affixed with सन् and यञ् । These desiderative and frequentative roots will then have the operations due to duplication viz—ह्लादिशिष etc. The roots गुप्ति etc. except कित् i. e. गुप्, तिञ्, सान् and वध् are अनुदात्त (आत्मनेपद) in the senses of censure, endurance or forbearance etc only. The rest two दान् and शान् are स्वरितेत्—(i. e. they are आत्मनेपद—only when the result of the action accrues to the agent). These seven roots are always used as desideratives. In the senses other than censure etc i. e., in the senses of concealing etc, they have not the अनुदात्त अनुबन्ध and belong to the चुरादि class (and not to the भ्वादि) । But when they are taken to belong to the चुरादि class, they will take both the आत्मनेपद or परस्मैपद termination according as the fruition rests on the agent (कृतृगे क्रियाफल) or not (बह्वर्तृगे क्रियाफल) by the rule 'षिचथ' (2554—1.3.74). Thus the Panini's instruction in the घातुपाठ, that these roots are अनुदात्तेः or आत्मनेपदिनः, when used singly, is of little consequence, for they are never used singly. Hence the अनुदात्तानुबन्ध having no scope there i. e. in the cases of the roots' being singly used, they (roots गुप् etc) will have तद्ध्,—(only) after they have been affixed with सन् । Here (in. गुप्तिञ्जिभ्यः सन्) the affix सन् is not an आहंघातुक for there is no mention of the term 'घातोः' (as in 'घातोः कर्मणः—' (2608), 'घातोरेकाधो—' (2629), etc.) Hence neither इट् will be prefixed to सन् nor will गुण be enjoined



to a root, followed by this सन् । Thus जुगुप्सते—( गुप् सन् श्प् ते—गुप्  
गुप्—न् अते—गुगुप् स् अते—जुगुप्स अते ( 'ऊहोयुः—2245 )—जुगुप्सते—  
( 'अतो गुणे' (191) । जुगुप्साश्चक्रे by 'कार्प्रत्ययादाम्—' (2309) and अतो  
लोपः (2308). तितित्चते—तिञ् तित्ज सन् श्प् ते=तितित्ज् अ ते then  
by 'स्वरि च' (121) तितित्क् स अते ( इष्क्वोः—(211) and आदेशप्रत्यययोः—  
212)—तितित्च अते—तितित्चते ( by अतो गुणे—191). मीमांसते—मा  
मान् स अते—म मान् स अते ( 'इल्लः' 2180)—मिमान् स अते—by 'सन्धतः'  
—2317)—मीमान् स अते ( 'मान्वधदान्शान्थो—2394 )—मीमांसते  
( 'मथापदान्तस्य झलि' 123 and 'अतो गुणे' 191 । भष्भवः and चर्त्वं  
are applicable in वीभत्सते—ववध् स अते—वीवध् स अते—वीभष्सते  
( 'एकाचो वधो भष् भपन्तस्य र्ध्वोः—329)—वीभत्सते ( स्वरि च-121) ।

मित — । सन् च यङ् चिति (इन्द्रः) तयोरित्यवयवपट्टी । 'येन विधिसदन्तस्ये'ति  
सदन्तस्य यङन्तस्य च इत्यर्थलाभः । 'एकाचो ई प्रथमस्य—' (६।१।१) 'अजादेर्द्वितीयस्य'  
(६।१।२) इति सूत्रद्वयमनुवर्तते तदाह—सदन्तस्य इत्यादि । सन्धलोरित्यव पर-  
सप्तमोमात्रित्य 'सनि यङि च परे' इति व्याख्याने तु प्रतिपूर्वादिनः सनि प्रतीषिषति  
इति सन्प्रत्ययसहितस्य द्वित्वं न स्यात्, तथा अटघातोर्धङि—यङ्प्रत्ययसहितस्य  
अटतेर्द्विलाभावात्—अटायते इति न भिद्येत्— । तेनावयवपट्टीमवलम्बा तदन्त-  
विधिना व्याख्यानमेव साधोयः । परसप्तम्या व्याख्याने प्रकृतिभागस्यैव द्वित्वप्रसङ्गेरिति  
श्रेयम् । ऊथ गुपादिषु—के केध्वेषु अनुदात्तैः स्वरितो वा भवन्ति इति विवेक-  
प्रदर्शनपरःसरं तेषां नित्यानित्यसदन्तत्वं—अथस्याप्यति—गुपिप्रथमतव इति । किद्-  
भिन्ना गुप्तिभ्रान्त्वधाश्चत्वार इत्यर्थः । एते 'गुपेर्निन्दायां,' 'तिजेः चमाद्याम्'  
इत्यादिषु—वार्त्ति कङ्कटविहितेषुवर्षेषु—अनुदात्तैः आत्मनेपदिनः सन्धः सन्प्रत्यय-  
चमने । किद्घातुः परस्यैपदिषु पठित्यमाद्यत्वाद् यद्यर्थ अनुदात्तैर्भवति तदा  
कारायर्थपक्षकेषु एव सन्भान् भवति । दान्शानौ लिति— । एतौ दान्  
ने इति स्वरितेषु पठितौ इह लार्त्तवन्निशान्तोरिवार्थयोः सन्भानौ

भवतः । एते इति गुप्तजादयः सप्त इत्यर्थः । नित्यं सत्रन्ता इति । निन्दाद्यर्थेषु इति योज्यम् । अर्धान्तरिष्विति— । धातुपाठोपात्तिसु—गोपनाद्यर्थेषु इत्यर्थः । 'अनुवन्धकाः' अनुदात्तेत्त्वलक्षणानुवन्धरहितताः सन्तः चुरादौ पृथक्त्वे नतु भ्रादौ । तत्र च (चुरादौ) आनुदात्तानुवन्धकरत्वेऽपि 'षिचश्चेति' कर्तृगे फले तद्ध् स्यादेव । ननु तर्हि केवले ( षिज्ज्विरहिते ) गुपादेः अनुदात्तानुवन्धकरणं व्यर्थम् केवलस्य धातोः प्रयोगाभावात् तत्राह—अनुवन्धस्य इति । यतः केवलस्य गुपादेरात्मनेपदत्विन प्रयोगाभावात् तत्रानुवन्धकरणं व्यर्थं ततः सत्रन्तस्यैव तस्य (गुपादेः) आत्मनेपदत्विन प्रयोगः । अर्थं स्पष्टार्थः—गुपादेः केवलस्य 'अघाष्टावनुदात्तेतः' इत्याह्वा आत्मनेपदं विधीयते । अथच एतेषां केवलत्वेन ( षिजादिसहायरहितत्वेन ) प्रयोगो न दृश्यते । तेन अनुदात्तेत्त्वलक्षणानुवन्धकरणं व्यर्थम् । न च षिजर्थे तन्विधानमिति वाच्यम् । तत्र कृतेऽप्यकृतेऽपि वा तद्धि—षिचश्चेति कर्तृगे फले तद्ध् भवत्येव । अतः परिशेषात् सन्धेव तद्ध् यतः सत्रिवी विहायैव न प्रयुज्यते । तत्रापि (सन्धपि) निन्दाद्यर्थेष्वेव तद्ध् न गोपनाद्यर्थेषु इति । धातोरित्येति—तत्राच—'धातोः कर्मणः समानकर्तृकादिच्छया वा ; 'धातोरिकाचो ह्लादिः क्रियासमभिहारे यद्ध्' इत्यनयोः 'धातो'रिति सन् यद्धी विधीयते तेन तत्र सनयदोराईधातुकत्वं भवति । अत्र तु ('गुप्तज्किद्वभ्यः सन्' इत्यादिषु) ताडशविधानविरहः । अतोऽत्र सनन्तो नार्ईधातुकत्वं किन्तु सार्वधातुकत्वमेव । यतश्चाईधातुकत्वं नास्ति अत इङ्गुणावपि न भवतः । जुगुप्सते—गुप् सन् शप्ते—गुप् स अते—गुप् गुप् स अते—गुगुप् स अते—जुगुप् स अते ( 'कुडोयुः—(२२४४) —जुगुप्सते ( 'अतो गुणे' (२६१) ) । जुगुप्सां चक्रे—कास्प्रत्ययादा-मित्याम् । अतो लोप इत्यल्लोपः । आम्प्रत्यवदित्यनुप्रयुक्तस्य कृजोऽप्यात्मनेपदम् । तितित्थते—तितित्थसते—तितित्थसते चोःकुरिति कुत्वेन गः । तस्य खरि चिति चले-न कः । ततः सनः प्रत्ययावयवत्वात् द्रणक्तोः 'आदेशप्रत्यययोरीति षत्वम् । मीमांसते—मामान् सते—समान् सते—इस्य इति इस्यः, मिमान् सते सन्धतः (२३१७) इति इत्वम्, सोमान् सते मानवश्चेति दीर्घः—मीमांसते 'नद्यापदान्तास्य भ्रलि' (१२३) इत्य-नुस्वारः । भष्भाव इति—'एकाचो वशीभद्—'(८२ ३७) इति वधो वकारस्य भकारः ।

चर्लमिति 'खरिच' (८।४५) इति वधो धकारस्य—तकारः। ततः भत्सिति भवति। 'पूर्वतासिद्धम्' (८।२।२) इति भषत्वचर्लमयोर्द्वित्वं प्रति (एकाचोर्द्वि—६।१।२) अक्षिप्तत्वाद् द्वित्वादिर्कं प्राक् सम्पाद्यं ततो भषत्वचर्ल इति भावः। एव ववध . सति इति स्थिते इत्वदीर्घत्वमध्चर्लेषु क्लृतेषु वीभत्सते इति। इति गुपादयश्चत्वारो गताः। कितिप्रभृतयस्त्रयश्च तव तव धातुपाठक्रमेणोदारिथ्यने ('न दृशः' (२४००) इत्यत्र दृश्यम्)। रभ इति रामस्यं श्रीघ्रीभावः उपक्रमोवा। प्रायेणाङ्पूर्व्य इति दशंयति—आरभते इति ; आरभे—एलाभ्यासलोपी। रब्धा—कृटि तासि रूपम्। भक्तः तकारस्य धकारः—ततो भर्ता जगिति भकारस्य वकारः। रद्स्यते—रभ्स्यते इतित स्थिते खरिधिति चर्लेन भस्य पत्वम्। डुलभष् डित् करणं 'डितः क्तुः' इत्यर्थम्। वित्—हरणन् 'विद्भिदादिभ्योऽङ्—' इति 'लभा' इत्यर्थम्। लभते इति। लिट लङ्गेषु—लिमे अलभ्य षादि। छट्—लभते। युञ्ज इति षोपदेशः अनिट् व।

२३८६। दंशसञ्जष्वञ्जां शपि ॥६॥४।२५॥

२३८७। रञ्जेच्च ॥६॥४।२६॥

दी—। एषां शपि नलोपः। स्वजते। परिष्वजते। 'अन्धियग्रन्थिदम्भिल्लञ्जोनां लिटः कित्त्वं वा' इति व्याकरणान्तरम्। 'देभतुः' 'सखजे' इति भाष्योदाहरणदेकदेशानुमत्या—इहाप्याश्रीयते। 'सदेः परस्य लिटि—' (२३६१) इति सूत्रे 'स्वञ्ज रूपसंख्यानम्' (वा ४८६८)। अतोऽभ्यासात् परस्य—षत्वं न। परिष्वजजे—परिष्वज्जे। सखजिषे—सखञ्जिषे। स्वङ्क्ता। स्वङ्क्ष्यते। स्वजेत। स्वङ्क्षीष्ट। 'अस्वङ्क्ता। प्रत्यष्वङ्क्ता। 'प्राकसितात्—' (२२७६) इति षत्वम्। परि-

निविभ्यसु 'सिवादीनां वा—' ( २३५८ ) इति विकल्पः । एत-  
दर्थमेव 'उपसर्गात् सुनोति—' ( २२७० ) इत्येव सिद्धे सुस्वञ्जयोः  
'परिनिवि—' ( २२७५ ) इत्यत्र पुनरुपादानम् । पर्यषङ्क्त—  
पर्यषङ्क्त । हृद ८७७ पुरीषोत्सर्गं, हृदते । जहृदे । हृत्ता ।  
हृत्स्यते । हृदेत । हृत्सोष्ट । अहृत्त ।

The न of दन्श्, सञ्ज, सञ्च् and रन्ञ् disappears when श्च् follows. Thus दश्ति सजति सजते etc. In another grammar it is found that the लिट् of श्च्, यञ्, दन्श् and सञ्च् becomes कित् optionally. Here we have recourse to this (above) statement, though it is un-pāninian, on the strength of the partial sanction (एकदेशानुमत्या) of the भाष्य where, of the 'श्रित्यश्रित्य etc.' the two only, namely, दन्श् and सञ्च् are taken as कित्—and conjugated accordingly as 'दन्श्' (in the rule—'अत एकहल्मध्ये—(228)) and सञ्च् (in the rule 'सदेः परस्य लिटि' (2361)). There runs the vartika 'सञ्च्ः—etc'—'the root सञ्च् also should be enlisted within the rule 'सदेः परस्य etc.' (2361). Thus the verbal base coming after the reduplicate or अभ्यास will not get षत्व and accordingly we have परिषसञ्च्ते etc—the षत्व of the अभ्यास is owing to the उपसर्ग परि—by 'परिनिविभ्यः सिवसित etc.' (2276). There (in परिषसञ्च्ते) the न-कार elides by 'अनिदितां (415) for सञ्च् is optionally कित् thus the other form is परिषसञ्च्ते with the नकार; similarly सञ्च्जिषे सञ्च्जिषे ( लिट्—सि इट् ); सञ्च्क्ता ( लुट् ) here there is no elision of न for लुट् is not कित् (and the root is अनिट् ) । सञ्च् ता सन्ग्ता ( 'चो.क.' :378) here नकार being replaced by गकार—अकार is replaced by

the original नकार—। Then this नकार will make room for अनुस्वार by नशापदान्धस्व भक्ति and ग will be substituted by क्, by the rule 'खरि च' (121) giving खक् ता then, finally, by "अनुस्वारस्य यधि परसवर्णः" we have खङ्क्ता । Similarly खङ्क्त्यते—(खङ्क्स्यते) । खङ्क्षीष्ट (खङ्क्षीष्ट with सौयुट् सुट् षत्व etc.) । अखङ्क्त्—लुङ्—अट् खङ्क्त् सिच् त—अखङ्क्त् स् त—अखङ्क्त् ०त् (स elides by 'भक्तौ भक्ति' and अनुस्वार and क् as before) । प्रत्ययङ्क्त् (प्रति अट् खङ्क्त्) here षत्व is provided for by 'प्राक्सितादङ्क्त्वादेऽपि' (2276) । But when खङ्क्त् comes after परि, नि and वि it will have optional षत्व by 'सिवादीनां वाङ्क्त्वादेऽपि' (2359). It is only to direct optional षत्व to खङ्क्त् (when it comes after परि etc.) that it is again mentioned in the rule 'परिनिविभ्यः—etc' (2275), although it was included in उपसर्गात् सुनोति—etc' (2270). Thus पथ्येखङ्क्त् (परिअट्खङ्क्त्—लुङ्) etc. हृद् to discharge excrement. It is अनिट् । जहृद्—by अशंयोगा-ल्लिट् कित् (2242). हृत्ता (लुट्)—हृत्ता—it is replaced by त by 'खरिच' (121). Similarly हृत्स्यते—हृत्क्षीष्ट (आशीर्लिङ्) and अहृत्सु (लुङ्) । Here end the eight अनुदासीत् roots.

मित—। एषां 'शसञ्चस्वस्वरश्चामित्यर्थः । नलोपः इति । आनलोपः (२५४४—६।४।२३) इत्यतस्तदनुवृत्तिरिति भावः । परिष्वजते—परिनिविभ्य इति षत्वम् । अथ खङ्क्त्संयोगादित्यस्याप्राप्त्या अक्षिप्त्वेऽपि व्याकरणान्तराश्रयणात्—भाष्ये कादेशानुमत्या च किञ्चिकल्प इत्याह—अन्यियन्तीति । ननु अपानिनीयं कथमिह पानिनीये समुपपन्नं तत्राह—भाष्योदाहरणादिकर्देशानुमत्येति । यदापि 'अन्यियन्ती' भाष्ये न दृश्यते तथापि दक्षिणस्त्री तु दृश्येते एव । इयमेव एकादेशानुमतिर्नाम । अन्यियन्त्यादेरेकदेशस्य एकांशस्य अनुमतत्वात् किञ्चस्त्रीकारादित्यर्थः । तत्र दक्षिणः (दम्) इति 'अत एकहल्मध्ये' (२३६०) इति सूत्रभाष्ये उदाहृतम् । सखजे इति ३

तु सदैः परसंलिटि इति सूत्रमाद्ये किच्चादेकव ( देभतुरित्त्व ) नलोरेवाभ्यासलोपाः ।  
 अन्यत्र न लोपभावम् । ऐकल्पिकत्वात् सस्त्रञ्च इत्यपि । सस्त्रञ्जाते—सस्त्रजाते ।  
 सस्त्रञ्जरे—सस्त्रञ्जरे । इत्यादिषुपक्रमो लिटि इत्येव अन्यत्र तु स्त्रञ्ज्ञा इत्यादि  
 नलोपाभावेन रूपम् । स्त्रञ्कारुपसंख्यानमिति । सदैरित्येवास्त्र संख्यानं परिगणमन्तर्भावः  
 कर्त्तव्य इति यावत् । तेनेति । अभ्यासात् परस्य नत्वाभावात्—परिषस्त्रञ्जे—परिषस्त्रञ्जे  
 इति पर्युपसर्गवशादभ्यासस्य धत्वम् । किच्चाविकल्पात् नलोपविकल्पः 'अनिदिताम्'  
 (४१५) इत्यनेनेति बोध्यम् । एवं सस्त्रञ्जिषे—सस्त्रञ्जिषे इत्यत्र । स्त्रञ्ज्ञा इति  
 स्त्रञ्ज् लुट् ता इति स्थिते जकारस्य चोः कुरिति कुत्वेन गत्व' तस्य च यत्ननिवृत्तेर्भे-  
 कारस्य यत्ननिवृत्त्या पुनर्नैत्वं कृते संनृता इति जाते खरि चेति—गस्य चत्वे न  
 शापदानस्य भलि इति नस्यानुसारे च कृते स्त्रञ्ज्ञा इति सम्पद्यमाने अनुस्वारस्य  
 यथीति परसवर्धे स्त्रञ्ज्ञा इति भवति । एवं स्त्रञ्ज्यति इत्यादिषु प्रक्रिया ऊह्या ।  
 स्त्रञ्जेत = विधिलिङ् । स्त्रञ्छीष्ट—षाशीलिङ् । ( लुङ् ) प्रत्ययङ्क ( प्रति—  
 अट्—पङ्क्त ) प्राकसितादङ्गव्यावायऽपीति धत्वम् । परिनिविभ्यमिति—अत्र  
 धत्वविकल्प इति दर्शयति सिवादीनां बाङ्गव्यावायऽपीत्यनेन । तत्र धत्वविकल्पे  
 युक्तिमपि प्रसूति एतदर्थमिवेति । धत्व—विकल्पार्थमित्यर्थः । इत्येव सिद्धे इति—  
 अनेनैव धत्वे सिद्धे इत्यर्थः—उपसर्गादित्यनेन सर्वोपसर्गग्रहणात्पर्यादिरन्तर्भावादिति-  
 भावः । 'सु स्त्रञ्जोः'—स्तुधातोस्त्रञ्जातोश्चेत्यर्थः । पुनरुपादानं पुनरुपहणम् ।  
 अघोदाहृतविकल्पं दर्शयति—पर्यपङ्क्त ( परिषपङ्क्त ) इत्यादि । इदिति—  
 अयमप्यगिट् । जहदे—असंयोगाल्लिट् किदिति किच्चाद् गुणाभावः । इत्ता ( लुट्—  
 इद् ता इतिस्थिते इत् ता खरि चेति चत्वम् ) एवम् इत्स्वने इत्यादिषु । इत्युच्चावनु-  
 दास्येतो गताः ।

दी— । अथ परस्मैपदिनः । जि ध्विदा ६७८ अव्यक्ते  
 शब्दे । स्कन्दिर् ६७९ गतिशोषणयोः । चस्कन्दिथ—  
 चस्कन्त्य । स्कन्ता । स्कन्त्यति । नलोपः स्कन्त्यात् ।

इरित्वाद् इ वा । अस्कदत्—अस्कान्तीत् । अस्कान्ताम् ।  
अस्कान्तुः ।

Now we take up sixteen परस्मैपदो roots beginning with जिप्विदा ( 978 ) 'to make inarticulate sound' up to कित ( 993 ) 'to dwell and to remove ailments'. जिप्विदा—( स्विद् )—जि for 'कीर्तः'—स्त्रिन्: and च् for prohibition of इट् 'आदितथ' । By लघूपधगुण स्विदति ( पत्व by इगुको; आदेशप्रत्यययोः ( 211—12 ) ) सिध्विदतुः ( prohibition of गुण on account of the किल्ल of अतुस् ) सिध्विदुः etc. स्कन्दिर् ( स्कन्द् ) इर् is to make it have अङ् optionally by 'इरितो वा' ( 2269 ). It means to move and to drain. It is also अनिट् । स्कन्दति । चस्कन्द etc.—चस्कन्दिथ—चस्कन्त्व option of इट् by भारद्वाजनिवम ; स्कन्द स्कन्द इट्थ क स्कन्द इथ ( शपूर्वाः खयः ) चस्कन्द् इथ ( कुटोश्चः ) । In the इडभांवपथ—चस्कन्द् थ—चस्कन्त् थ by खरि च ( १२१ ) । Similarly स्कन्ता स्कन्त्यति । न लोपः i.e. in स्कन्तात्—( आशीः ) by 'किदाशिधि' and 'अनिदितां—' ( 415 ). अस्कदत्—अस्कान्तीत् ( अङ् and सिच् ). The former drops न by 'अनिदिताम्' because अङ् is डित् and the latter gets वृद्धि by 'बदन्नङ्गलन्तस्याचः' ( 2267 ) and takes सिच् ईट्त् ( but not इट् ) अस्कान्ताम्—अटस्कन्द् सिचतम्—अस्कान्द् स् ताम्—अस्कान्द् ० ताम्—अस्कान्त ताम् ( by खरि च ), अस्कान्तुः by 'सिजभ्यस्तविदिभ्यथ' भि is replaced by जुस्—The rest is as above.

मित— । परस्मैपदिन इति । कित ( ९९३ ) निवासि रोगापनयने शैत्यन्ता इत्यर्थः । जि प्विदा—स्विद् धोपदेशत्वात्—सिध्वेद—जिल्करणं निष्ठानत्वार्थ—स्त्रिन्: स्त्रिन्वान् । आदित्करणम् आदितथेति—इङ् विकल्पार्थम् । लघूपधत्वात् स्विदति, स्विदतु, स्विदीत्, स्विद्यात्, अस्विदीत्, स्विदिता, विदिस्वति, अस्वेदिष्यत् । स्कन्दिर्—इरितो-शैत्यमिरिक्करणम् । स्कन्दति—संयोगवर्धान्तत्वेन लघूपधत्वाभावाद् गुणो न । चस्कन्द

'अजन्तत्वाभावात् 'अचो जिति' इति अदुपधत्वाभावात् अत उपधायाः इति इति न्नं चस्कन्दिद्य—चस्कन्त्वा भारद्वाजनियमादिङ्विकल्पः—स्कन्द्, म्कन्द् इद्—कस्कन्द्, द्य (शपूर्व्याः खयः) च स्कन्दिद्य । दृढभावे तु चस्कन्द्, घ—दस्य खरिचेति चर्त्वेन तत्वम् । स्कन्ता—स्कन्त्यति—पूर्व्ववत् चर्त्वेन तत्वम् । स्तायात्—आशीर्षिङि—यासुटः—कित्वात् अनिदितामिति न लोपः । अङि—अस्कन्दत्—नलोपः अनिदितामित्यनेनैव । अस्कान्त्सौत्—अडभावे सिच् । वटव्रजेति ( २२६० ) हलन्तलक्षणाद्विः । न चाव सिचःएकहलन्त्यवहितत्वेन स्कन्दरूपस्याङ्गस्य कथं इदिरिति वाच्यम् । रञ्जः अराङ्चौदित्यत्र इद्विसिद्धये अनेकान्वयवधानेऽपि हलन्तलक्षणाद्विः प्रवृत्तिर्भवत्येवेति भाष्यं—प्रपञ्चितत्वात् । दृढभावेतत्परत्वाभावादित ईटि ( २२६६ ) इति सिज्लोपो न । अन्यत् पूर्व्ववत् ।

२३८८ । वेः स्कन्देरनिष्ठायाम् ॥८।३।७७॥

दी—। पत्वं वा स्यात् । कृत्येवेदम्—'अनिष्ठायाम्' इति पर्य्युदासात् । विष्कन्ता—विस्कन्ता । निष्ठायां तु । विस्कन्नः ।

The स of स्कन्द् coming after the उपसर्गं वि, becomes cerebral optionally—except when a निष्ठा ( क्त, क्तवत् ) प्रत्यय follows. The पर्य्युदासविधि in 'अनिष्ठायाम्' ( निष्ठाभिन्नप्रत्यये परे—when any affix other than a निष्ठा follows ) implies that this option takes effect—only when a क्त affix follows but not when a तिङ् affix follows. Thus विष्कन्ता—विस्कन्ता ( वि—स्कन्द् + टच् ) but विस्कन्दति and not also विष्कन्दति । The idea is—If you are asked to bring an अन्नान्नम्—you bring any man other a Brahmin but you don't bring a stone or straw.. In the same way अनिष्ठा connotes any क्त affix but not a निष्ठा—but not a तिङ् affix also ( which is not a निष्ठा ). Thus तिङ् forms like विस्कन्दति etc will not have the



option. But Nagesha holds that भाष्य does not sanction' this ( कृत्यवेदम् etc. ). Cp. his remark—'परि त्वत्—न भाष्यानुयङ् etc.' where परि means others i. e. not ourselves. In निष्ठा the form is विस्कन्न without षत्व ।

मित— । वैरिति व्युपसर्गस्य पञ्चम्यन्तम् । स्कन्दरिति अवयवप्रथो । अपदान्तस्य सूधन्वः' ( ८।३।५५ ) इत्यधिकारसूत्रम्— । 'सिवदीनां वा अङ्घ्र्यावेऽपि' ( ८।३।७१ ) इत्यतो वेति चानुवर्त्तते । अनिष्ठायामिति पर्युदासात्—निष्ठाभिन्न कृतप्रत्यये परत इत्यर्थः । तेनाथं सूत्रार्थः—वेः परस्य स्कन्दतेः पस्य—सूधन्वीं स्यान्नष्ठाभिन्ने ( कृत ) प्रत्यये परतः । कृत्यवेदमिति—अथं भावः । अत्राज्ञापमानय इत्युक्तौ न हि लोष्टपाषाणादिकसानीयते किन्तु ब्राह्मणितरः कश्चिद् मनुष्य एव, वचनस्य सजातीयपेक्षत्वात्— । तद्वदत्रापि अनिष्ठायामित्यनेन नञा—निष्ठाभिन्न एव कृतप्रत्यय आधिप्यते न तु कृद्भिन्न इति । तेन तिङन्तप्रत्ययानां यदृष्टं न भवति । अतएव विस्कन्दति इत्यादौ—षत्वविकल्पो न । नागेशस्तु नैदमभ्युपगच्छति—तथाच तद्वचनम्—'परिच्चत्वं न भाष्यानुयङ् । अतएव अनुविपरिभ्य इति सूत्रे इव अत्र भगवता—पर्युदासप्रतिषेधयोः फलभेदविचारो न कृतः । तस्माद् विपूर्वस्यास्य तिङि अप्रयोगो वा प्रयोगो वेत्याहुः' इति । विष्कन्ता इति त्वचिरूपवहयं न तु तासि । निष्ठायामिति—षत्वाभावः इत्यर्थः ।

२३६६ । परिच्च । ८. ३।७४॥

दौ— । अस्मात् परस्य स्कन्देः सस्य षो वा । योगविभागात्—'अनिष्ठायाम्' इति न संवद्ध्यते । परिष्कन्दति—परिस्कन्दति । परिष्कस्यः—परिस्कन्नः । षत्वपक्षे णत्वम् । न च पदद्वयाश्रयतया वहिरङ्गत्वात् षत्वस्यासिद्धत्वम् । 'धातूपसर्गयोः कार्य्यमन्तरङ्गम्' इत्यभ्युपगमात् । 'पूर्व' धातुरूपसर्गेण युज्यते ततः साधनेन' इति भाष्यम् । 'पूर्व' साधनेन—' इति मतान्तरे तु न णत्वम् ।

यभ ६८० मैथुने । येभिथ—ययब्ध । यब्धा । यप्सरति । अया-  
ष्पीत् । णम ६८१ प्रह्वत्वे शब्दे च । नेभिथ—ननन्थ । नन्ता ।  
अनंसौत् । अनंसिष्टाम् । गन्त् ६८२ छद्म ६८३ गती ।

The स of स्कन्द, coming after the उपसर्ग—परि also, becomes cerebral optionally. The term 'अनिष्टायाम्' (in the former rule) is not connected with this rule owing to the force of योगविभाज or breaking up of the योग or rule. In other words, पाणिनि could have said—'विपरिभ्यां स्कन्देरनिष्टायाम्'; but he has broken it into two ( 'विः स्कन्दः—' and 'परिश्' ) only with a view to dispensing with the term अनिष्टायाम् in the case of परि । Thus परिष्कन्दति परिस्कन्दति and परिष्कण—परिस्कण ( optional षत्व in तिङ् as well as in निष्ठा ) । In the case of षत्व there will occur षत्व ( in परि—स्कन्द + षः—परिष्कन्द नः—परिष्कणः—परिष्कणः ) । Here you cannot argue that the षत्व ( of स्कन्द owing to परि ) is अस्मिद्ध or in valid on the ground that it ( षत्व ) is बहिरङ्ग ( 'external ) on account of its being effected by having recourse to two separate पदः. The drift is this—परि and स्कन्द are two separate पदः or words. And षत्व is effected owing to परि. Thus it ( षत्व ) is बहिरङ्ग ( an external matter—the cause ( अङ्ग ) of which lies outside ( बहिः ) ). Again this ष is the cause or निमित्त or अङ्ग of षत्व by the rule 'षान् पदान्तात्' ( ३३१० ). And this षत्व is अन्तरङ्ग or internal ( the cause or caues ( अङ्ग ) of which lie within ( अन्तः ) ). Thus by the परिभाषा—'अस्मिद्धं बहिरङ्गमन्तरङ्गम्—' That which is बहिरङ्ग is ( regarded as ) not having taken effect ( or as not existing, when

that which is अन्तरङ्ग is (to take effect). Here एत्व is to take effect; thus एत्व becomes असिद्ध । But here the एत्व also is अन्तरङ्ग on the strength of the admittance (अभ्युपगम) 'the operation affecting the root and its उपसर्ग is अन्तरङ्ग' । According to भाष्यकार also it is अन्तरङ्ग—who says—'The root is first connected with the उपसर्ग and then with the प्रत्यय or affix (साधनेन) । According to others, however, who hold that the root is, first of all, joined with the affix (and then with the उपसर्ग) there will not arise the case of एत्व in परिद्वन्द्व । Both these opinions are to be met with in the भाष्य । यम् to keep sexual intercourse. यमिथ—यैवञ्च option of इट् by 'उपदेशेऽलतः' (2295) and अतोभारद्वाजस्य (2296). भारद्वाज नियम् being superior to all restrictions. We have एत्व and आभ्यासलोप in येमिथ although the affix चल् is पित् and not कित् (otherwise it would have been ययमिथ). ययञ्च—ययम् चल्—ययम् च by 'भ्रवस्तथोऽधः'—यच् च by 'भ्रलां जम् भ्रमि'. Similarly यञ्च (लुट्) यप्स्यते—यम् + स्यते—यप्स्यते to 'स्वरि च ( 121 ). अयाप्सीत्—अट् याम् सिच् ईट् न् (वृद्धि by 'वद्व्रजद्वललनासाधः' (2267))—अयाप्स् ईत् by 'स्वरि च' । यम् (नम्)—It is उपदेश and अनिट् ; it means to be modest to make sound. नमति ननाम etc. नेमिथ—ननञ्च like यमिथ etc. अनंसीत्—prohibition of इट् by 'अनलचकचसजायविश्वेदिताम् (2299). Then come the augments सक् and इट् by the rule 'यनरमनमातां सक् च' (2377). Thus अट् न् सिच् इट् त्—अनम्सक् इट्सिच् ईट्त्—अनं स् इत्—by इट्: ईटि (2267)—अनं स् ईत् । अनंसिष्टाम्—अनम् सक् इट् सिच् तस—अनं स् इत्ताम् । In लिट् वस, the forms are नेमिथ—नेमिथ by क्राद्धि नियम and एवाभ्यासलोपः । In आशीलिङ्—नप्यात्—लङ् ; अनंस्यत् etc. गन्तुं सन्तुं—to go ( गम् सृप् = लदित्—to have अङ्—these are अनिट् also )—

मित— । परेरिति । वेरितिबत्—पञ्चम्यन्तम् । 'अनिष्टायामिति' बर्जं परसुव-  
नवानुवर्त्तते । तदाह—अस्मान् परस्य इत्यादि । ननु 'विपरिभ्यां स्कुन्देरनिष्टाया-  
मित्येव सूत्रायां किमेवं पृथक् सूचितम् । तदाह—योगविभागादिति । योगविभागः  
किमर्थम् ? इत्सिद्धार्थम् । किञ्चेष्टम् ? परिपूर्वात्—स्कन्दतेर्निष्ठायां षलनिषेधो मा-  
भुदित्येवं रूपम् । परिस्कन्धः—परिष्कन्धः । किञ्च अनिष्टायामित्यनुज्ञोः सञ्चिन्नपि—  
प्रत्यये परतोषिकल्पं सिद्धाति परिष्कन्दति परिस्कन्दति । षलपक्षेणत्वम् इति स्थिते—  
अनेन षलं परिष्कन्दत् इति जाते—तत्प्रत्ययस्य किञ्चिन् अनिष्टायामिति  
( ४१५ ) नलोपे—कृते परिष्कन्दतः इति प्राप्तं 'रदाभ्यां निष्ठातो नः पूर्वस्य च दः'  
( ३०१६—८३५२ ) इति दकारान् परस्य—निष्ठातस्य नञ् धातोर्दकारस्य च तथात्वे  
—परिष्कन्धः इति भवति । ततः 'चत्-पदान्तात्' ( ३३१० ८ ४१३५ ) इति दकार-  
स्थानिकस्य प्रथमनकारस्य षत्वम् । ततसंसगात् घुनाष्टुरिति तकारस्थानिकस्य—  
द्वितीयनकास्य ष्टुलेन षत्वमिति । अत्र धकारो षत्वनिमित्तम् ( अङ्गम् ) ।  
षत्वञ्च निमित्ती ( अङ्गी ) । तेन निमित्तनिमित्तिनोरङ्गाङ्गिनोरिक पदस्यतया षत्वम्  
अन्तरङ्गं भवति । अन्तर्मध्ये—( वहिरङ्गशास्त्रीयनिमित्तसमुदायमध्ये )—  
अन्तर्भूतानि अङ्गानि निमित्तानि यस्य तदन्तरङ्गम् । षलं तु पद्युपसर्गरूप विभिन्न—  
पदाश्रयतया वहिरङ्गं भवति । वहिर्भूतानि—( अन्तरङ्गशास्त्रीयनिमित्तसमुदाया-  
दित्यर्थः ) अङ्गानि निमित्तानि यस्य तद्वहिरङ्गम् । एवञ्च षलं कर्त्तव्यं षत्वम् असिद्धं  
भवति 'असिद्धं वहिरङ्गमन्तरङ्गं' इति न्यायात् । एतद्विवाह न चेति । तत  
समाधानमाह—धातुपसर्गयोरिति । इत्यभ्यापगमादिति अथ्युपगमः स्त्रीकारः । तथाचैवं  
षत्वस्य—वहिरङ्गत्वं निवर्त्तते इति भावः । पुनर्भाष्यसंमत्या तद् द्रष्टीकरोति—  
पूर्वमिति स्पष्टम् । साधनेनेति—यद्यपि साधनशब्दो मुख्यतः कारकवाच्यश्च  
तथाप्यत्र प्रत्ययार्थे निरुद्धः साधनेन प्रत्ययेन तिङ्गादिना । मतान्तरे तु षलं नैत्याह-  
तत्र षत्वस्य असिद्धत्वादित्याह—पूर्वं साधनेनेति । पथादुत्सर्गेन इति वाक्यशेषः ।  
मतद्वयमपि भाष्यारुद्धम् । यम् इति अयमप्यनिट् । यभति—यथाभ इत्यादि । शेषिथ—  
ययञ्च इति । अत्र भारद्वाज नियमादिङ्बिकल्पः । भारद्वाजनियमस्य नियमान्ता-

पेचया प्रवृत्तत्वात् । यत्तः पितृन् अक्षिच्चे अपि खलि च सेटीति ( २२६१ ) इतीट्पचे  
 एत्वाभ्यासलोपी—अन्वया तु यद्यभिय इति स्यात् । यद्यञ्—यद्यम् घल इति स्थिते  
 भवन्मथो—रितिद्यञ् धत्वम् । ततो भक्तां ऋगिति भस्य बलमिति । एवं यञ्वा ( लुट् )  
 घप्स्यति—खरि चेति भस्य चर्त्वेन पत्वम् । अयाप्सोत्—चदन्नजेत हलनालक्षणा  
 इतिः । पूर्ववत् पत्वम् । इट् परत्वाभावात् सिच इट् इटीति ( २२६६ ) सिञ्जलोपी न ।  
 चाम प्रह्वले शब्दे च—प्रह्वलं विनयावनतत्वम् । लोपदेश्यानिट् च । नमति—ननाम  
 इत्यादि । भारद्वाजनियमात् घलि पूर्ववदिट्पचे—एत्वाभ्यासलोपी इडभावे तु अनुस्वारस्य  
 यथीति परसबर्णेन ननञ् इति । एवं नन्वा । अनंसीत् इति—अट् नम् सिच् तिप्  
 इति स्थिते 'अमरननातां स हृचेति' ( २३०० ) सगागने इटि च प्राप्ति—अ—नम्सक्  
 इट्सिच इट् न् इति जाते अनं स् इ० इ—अनं स् ईत् । 'अन्तलक्षणशसजागृणि-  
 शोदितान्' ( २२८८ ) इति इडिनिषेधः । एवम् अनंसिहाम् इति तसस्तामादेशे अष्टक-  
 त्वाभावादीडभावे हपन् । एवम्—अनंसिपुरित्यादि । गस् हृत् इति लुदिताव-  
 निटौ च भवतः ।

२४०० । इषु-गमियमां छः ॥७॥२॥७॥

दो— । एषां छः स्याच्छ्रिति परे । गच्छति । जगाम ।  
 जग्मतुः । जग्मुः । जगमिथ—जगन्थ । \* गन्ता ।

The final ( ष् and म् ) of इष्, गम् and यम् [s replaced by छ—  
 when a श्—eliding affix ( शप् etc. ) follows. Thus गम् + शप् तिप्—  
 गच्छ् इति—गच्छति—(तुगागने by 'छि च' ( 46 )). Similarly इच्छति । यच्छति ।  
 जगाम = गम्—गम् यल्—ग गाम् अ—जगाम ( ज replaces ग by, 'कुङ्क्षि  
 and इडि comes in by 'अत लपधायाः' ( 2282 )). जग्मतुः—जगम्  
 अतुस्—here the penultimate अ of गम्, disappears by 'गमहन  
 अनस्त्रनवर्षा लोपः कित्त्वन्तु' ( 2353 )—giving जग्म् अतुम्—जग्मतुः । Simi-

early जम्; । जगमिथ—जगम्य—option of इट् by भारद्वाजनियम । जगाम—जगम—जग्मिन्—जग्मिन्—इट् by, क्रादिनियम । गन्ता ( लुट् ) ।

नित— । 'द्विवृत्तसूचको शिति' ( ७१३७५ ) इत्यतः शिति इत्यनुवर्तते । द्रष्टुमियमामिति षष्ठीवहुवचनं तेन 'अलोऽन्तास्य' इति परिभाषया छकारो मकार भावस्य स्थाने आदिश्रुते । ततः गङ् शप् तिप् इति जाते 'छि च' ( १४६ ) इति तुगागमे—गच्छति इति भवति । एवम् इच्छतियच्छती । शिति किम् ? जगाम—अव शिखाभावाच्छो न । 'अत उपधायाः' ( २२८२ ) इति उपधावृद्धिः । 'कुहोय रिनि' गकारस्य जकारः । जग्मतुरित्यत्र 'गमहनेति ( २३६३ )' अतुसः जिच्छेन उपधालोपे—गुणाभावे च रूपम् । एवं जग्मुरित्यत्र । जगमिथ—जगम्य—भारद्वाज—नियमादिड विकल्पः । आदेशादित्वादेल्वाभ्यासलोपविरहः । जगम्युः—जग्म । जगाम—जगम । जग्मिन् जग्मिन्—वसयोः क्रादिनियमान्नित्यमिट् । गन्ता ( लुट् ) :—अथ लुटि इडर्थमाह—

२४०१ । गमेरिट्परस्मैपदेषु ॥७१२॥५८॥

दी— । गमेः परस्य सकारादेरिट् स्यात् । गमि-  
थति । लृदित्वाद्ङ् । 'अनङि' इति पर्युदासात् नोपधा-  
लोपः । अगमत् । सर्पति । ससर्प ।

The augment इट् is directed to an affix beginning with a स and coming after the root गम् in परस्मैपद । Thus—गमिथति—अगमिथत्—जगमिथति etc. गम् being लृदित् ( लृ—sliding ) will take the affix अङ् in the place of ङि by 'गुणादि—' ( २३४३ ) and the term अनङि' in the rule 'गमहगजनखनघसा लोपः किङ्खनङि' ( 2363 ) being a पर्युदास injunction i. e. having meant 'when an affix other than अङ् follows', the उपधा or the penultimate of गम् will not elide. Thus—अगमत् । सर्पति—ससर्प etc. by लृदुपधगुणः ।

मित—। गमेरिति पञ्चम्यन्म् । तदाह—गमेः परस्मैति । 'सिऽसिचि—' (७।२।५०) इत्यतः 'सि' इत्यनुवर्षते ; 'आर्षधातुकस्येड् वलादिः' (७।२।३५) इत्यत आर्ष-  
धातुकस्य इति च । तच्च पूर्वेषु विशेष्यते । तदादिविधिः—तदाह—सकारादी-  
रिङिति—'आर्षधातुकस्येति भावः । परस्मैपदे परे इति वाक्यशेषः । गमिष्यति,  
इष्टि अगमिष्यत्—जिगमिषति— । गम् इति लृता पठितं तदाह—छदित्वादिति ।  
'अनङि' इतीति—'गमह्न—' इति सूत्रे इत्यर्थः । पण्युदासात् इति अङ्भिन्नप्रत्यये  
परे इत्यर्थादङि परे तत्सुलस्यगमादीनाम् अङ्परकानाम् उपधालोपो न इति  
फलितम् । अतएव अगमत् इति लभ्यते । अथ साहचर्यात् सृपे रूपमाह—सर्पति  
इत्यादि लघूपधत्वाद् गुणः । एवं ससर्प इति । अथ सृपेरन्विधिमाह— ।

२४०२ । अनुदात्तस्य चटुपधस्यान्यतरस्याम् ॥६।१।५८॥

दी— । उपदेशे अनुदात्तो य ऋदुपधस्तस्याम्वा स्याज्  
भ्रूलादावकिति परे । स्रप्ता—सर्प्ता । स्रप्सति—सर्प्स्यति ।  
असृपत् । यम ८८४ उपरमे । यच्छति । येमिथ—ययन्थ ।  
यन्ता । अयंसीत् । अयंसिष्टाम् । तप ८८५ सन्तापि । तप्ता ।  
अताप्सीत् ।

The augment अम् ( अ ) is directed optionally to that root, the penultimate whereof is a ऋकार and which is read अनुदात्त in the उपदेश or धातुपाठ,—provided an affix, which is other than कित् and the beginning letter of which is one of the भ्रूलादावकार, comes after it. Thus—स्रप्ता ( with अम् )—सर्प्ता ( without अम् ) । स्रप्ता—सृप् ता सृअम् प्ता ( by 'मिदचोन्नात्परः' )—स्रप्ता— ( by इको यणचि (47) ) । सर्प्ता—सृप् ता—सर्प्ता by युगन्तलघूपधस्य च (2189) ।—सर्प्ता । Similarly स्रप्सति सर्प्सति etc and अस्रप्सत्—असर्प्सत् etc. असृपत्—by अङ् in लुङ् । In लिट् चल् the form is ससर्पिथ only and not.

ससर्पश्च also—for the root ( सृप् ) is neither अजन्त ( अचस्तासत्—2294 ) nor अदान्—( उपदेशेऽलतः—2295 ) and in व and म् the forms are ससृपिव—ससृपिम—इट् by क्तादिनियम्—and prohibition of गुण on account of क्लृप्त् of व and म् : यम् to cease from work, to restrain etc. Conjugation like यम्, तप्—to make hot, to effuse light etc. तपति etc.—अताप्सोत्—the root being अनिट्, सिच does not elide and वृद्धि comes in by 'वद्वज्जहलन्त्वाचः' ( २२६० ) ।

नित— । अनुदात्तस्य च + ऋदुपधस्य + अन्यतरन्धामितिच्छेदः । 'आदेशे उपदेशेऽशिति' ( ३।१।४५ ) इत्यत उपदेशे इत्यनुवर्त्तते । 'सृजिष्टयोर्भ्रंल्यमकिति' ( ६।१।५८ ) इत्यतो भ्रलि, अम्, अकिति इति पदव्ययमनुवर्त्तते । 'भ्रलि' इत्यस्य च विशेषणत्वेन तदादिविधिः । तदाच् उपदेशे इत्यादि । अम् इति मिदभवति । तेन अन्त्यादचः परः प्रयुज्यते, 'मिदचः—' इत्यनेन । तदेवं सृप् ता इति स्थिते—अमि सति स्र अम्प् ता इति क्ते—म्लोपे—सृ अप् ता—स्रप्ता—इति ('इको यणचि' ( ४० ) इत्यनेन यण्) । अमभावे तु लघूपधगुणे स्रप्ता—इति ; एवं झस्रप्ति—स्रप्ता इति । उपदेशे किम्—स्रप्त्—तुमुनि परे 'जिनत्यादेर्नित्यमि' लुदात्तत्वात् । ऋदुपधस्य किम्—स्रप्ताः ( ऋः ) । लदित्वादङ्—अस्रपत्—ङित्त्वात् गुणः । यमेति—अनिडयम् । उपरमो विरामः । वैमिव—ययस्य इत्यादि नमप्रद्वले इतिवत् । यच्छति इति । इषुगमिधमामित्यवोक्तमृक्ः । लटि यंस्वति । लङि—अयस्वत्—आशीर्लिङि यम्यात्—अव पदत्वाभावात्—'भोऽनुस्वारः' ( १२२ ) इत्यनुस्वारो न । तप इति अयमय्य-नित्—तपति तताप् इत्यादि । अताप्सोत्—इलन्त्वलवथा वृद्धिः । इटः परत्वाभावात् सिञ्जलोपो न । अद्यास्त्वलविधायकं सूत्रं विधत्ते—

२४०३ । निसस्तपतावनासेवने ॥८।३।१०२॥

दो— । घः स्यात् । आसेवनं पौनःपुन्यम्—ततोऽन्यस्मिन् विषये । निष्टपति । त्यज एत् ६८६ हानौ । तत्त्यजिथ—तत्त्यक्त्य ।



व्यक्ता । अत्याचीत् । षञ्च ६८७ सङ्गे । 'दंशसञ्चस्वञ्चां  
शधि—' ( २३६६ ) इति नलोपः । सजति । सङ्क्ता । दृशिर्  
६८८ प्रेक्षणे । पश्यति ।

The स of the उपसर्ग निस् becomes cerebral when the root सप् follows and आसेवन is not implied, आसेवन means frequent discharge ( of rays ). Thus when the speaker intends to bring out that sense the form is निष्ठपति (blazing repeatedly) otherwise the form is निस्तपति without वल । In the former case त becomes ढ —by 'दृ ना दृः' ( ११२ ) । लज्—to leave or give up ; अनिट्—'लजति तत्यात्र etc. तलत्रिध—तलक्व—option of इट् in चल् by the भारद्वाजनियम । In तलक्व—ज is changed to ग् by 'चोः कुः' and then to क्—by 'खरि च' ( १२१ ) । Similarly—लक्ता—( लुट् ) ; अत्याचीत्—अत्याज् ('वदत्रज—' ( २२६७ ) ) स ईत्—अत्याज् सीत्—अत्याक्वीत् । लव्यात् in आगीलिङ् । बज्ज—!o mix or keep company with etc. It is शोपदेश and अनिट् । It drops its न by 'दंश—( २३६६ )' । In लिट् ससञ्ज—for there is no शित् affix and neither 'अचो—( २५४ )' nor 'अत उपधायाः' ( २२२२ ) applies. सङ्क्ता ( लुट्—सञ्ज् ता—स न् ग् ता—सं क् ता—सङ्क्ता—(by चोःकुः, खरि च, नञापदानस्य and अनुस्वारस्य ययि परसवर्णः—see also—सङ्क्ता etc. under ( २२६६—६७ ) ) ; similarly सङ्क्षति—असङ्क्ष्यत्—असाङ्क्षीत् ( लुङ् ) etc. दृशिर्—इस्ति—दृश्, to see—'दृश्या—' ( २३६७ ) इति पश्यति, पश्यतु etc.—

मित— । अपदानस्य सूधन् इत्यधिकृतं वर्त्तते । तेन निस्—नि इत् उपसर्गस्य—सस्य षः स्नात्—तपधातो परे आसेवनादन्वयिन् विषये इत्यर्थः । निष्ठपति इति ; आसेवने तु निस्तपति । अत वलं न । लज् ज्ञानाविति—ज्ञानिरुत्तमैः । अथमपि

धातुरनिट् । ल्यजति तत्याज इत्यादि । यत्नितु भारवाजनिग्रमादिहृक्त्वस्य इत्याह—  
 तल्यजिष—तल्यक्थ इति । इडभावपक्षे जस्य 'चोः कुः' ( ३७८ ) इति कुर्वन् न  
 तस्य 'खरि चेति' ( १२१ ) चर्त्वेन क् । एवम् त्यक्ता ( लुट् ) । अत्याचीत्—अ त्याक् चीत्  
 —इलनालक्षणा वृद्धिरन्यत् पूर्व्ववत् । एवम्—अत्याविष्टाम् अत्याधिपुरित्यादि ।  
 आशीर्लिङि—त्यज्यात् तज्यासाम् इत्यादि । यञ्ज—अनिटयं षोपदेशो नकारोप-  
 षय । सजति सजतु इत्यादि । लिटि तु—ससञ्ज । अथ शिल्पत्ययाभावात्—'दंशेति  
 —'( २३८६ ) नलोपो न, अत्रन्तत्वाभावात्—अदुपधत्वाभावाच्चायं 'अचो क्ति' ( २५४ )  
 इत्यस्य—'अत उपधाया' ( २२८२ ) इत्यस्य चाविषयः । तेन ससञ्जितान् वृद्धिर्न ।  
 सङ्क्ता—सञ्जता इति स्थिति—जस्य कुत्वेन गत्वम् तस्यय लनिवृत्त्या जकारस्य—इत्-  
 निवृत्तिर्नैवम् । तस्य नथापदानस्य भ्रूलोति अनुस्वारत्वम्—गस्य च 'खरि चेति' चर्त्वेन ।  
 ततोऽनुस्वारस्य ययि परसवर्णे इति ककारसाम्यात्—उत्वम् इति प्रक्रियाविवेकः ।  
 एवम् असाङ्चीत्—सङ् ल्यति—असङ् ल्यत्—इत्यादि । दृष्टिर्, ( दृश्, = इति ) ।  
 अनिट् । 'पान्नाभस्वेति' पश्वादेशात्—यपि पश्यति, पश्यतु इत्यादि—

२४०४ । विभाषा सृजिदृशोः ॥७॥२॥६५ ॥

दी— । आभ्यां यल इड्वा ।

The augment इड् is enjoined optionally to the affix यल coming after the root सृज् and दृश् ।

मित— । सृजि च दृश्, चेति इड्वाः । तयोरिति पञ्चम्यर्थे षष्ठी तदाह—आभ्या-  
 मिति । 'गमी रिट् परस्मैपदेषु' ( ७०२॥५८ ) इत्यत इडिति 'अचस्त्वावत्—' ( ७०१॥६१ )  
 इत्यतो यलि इति चानुवर्त्तते । अत आह—यल इड्चेति ।

२४०५ । सृजिदृशोर्भ्रूल्यमकिति ॥६॥१॥५८ ॥

दी— । अनयोरमागमः स्याज् भ्रूलादावकिति । दद्रष्ट-  
 ददृशिय । द्रष्टा । द्रक्षति । दृश्यात् । इरित्वाड् वा ।

The augment अम् is attached to the roots सृज् and दृश्, when an अकित् (other than कित्) and भ्लादि (having a भ्ल् letter in the beginning) affix follows. घल् is अकित् and भ्लादि । Thus दृश् घल् (In the दृढभावपक्ष) — दृश् दृश् घल् — दृश् दृश् घल् ( by 'उरत्' — (2244) 'उरत् परः' (70) — दृश् दृश् घ ( भ्लादिः शिव and म् लोपः ) — दृश् घ ( by इको यणचि (47) ) — दृष्ट ( by घल् and 'दृ ना दृः' (113) ) and in the दृढपक्ष — दृश् दृश् घ ( दृ is not भ्ल् hence no अम् ) — दृश् दृश् घ ( by 'पुगन्' — (2239) ) — दृदृशिव । दृष्टा — ( लुट् ता by 'भल्यम्' ) । Similarly द्रव्यति — दृश् घल् सति — दृश् सति ( घल् by त्रयादि ) दृक् सति ( by 'षटोः कः सि' ) — दृक् सति ( घ by "इकोः" etc. ) and अद्रव्यत् — etc. दृश्यात् — आशीर्लिङ् — not having श्च there is no पश्चादेशः । Being इरित् — it will take अल् optionally in place of चिल् by ( इरि — तोषा 2269 ) ।

मित् — । सृजिदृशोः + भ्लि + अम् + अकिति इति च्छेदः । सृजिदृशोरिति 'अनुदात्तस्य चर्दुपधस्य' — (२४०२) इत्यस्यात् पूर्वप्लवम् । नित्यविधिरयम् । सृजिदृशोरिति इत्यात् — षटौ द्विवचनम् । अमिति प्रथमा । भलि इति सप्तम्यन्तम् । तच्च अकिति इति सप्तम्यन्तस्य विशेषणम् । तेन च तदादिविधिसादाह — भ्लादावकिति इति । अमिति इट् पञ्चे नास्ति, इट्ः अजादित्वात् — ; मिच्चादन्वाच्च परः । दृश् दृश् घ इति स्थिते दृश् दृश् घल् घ ( उरत् — उरत्परः — दृश् दृश् घ — ( भ्लादि शिवः इत्यादि ) — दृश् घ ( यणादेशः, त्रयादिप्लेण प्लवञ्च ) — दृष्ट — दृ ना दृ इति धस्यह्रस्वेन ठत्वम् । इट् पञ्चे तु लघूपधगुणः अन्यत् पूर्ववत् — दृदृशिव । दृष्टा — पूर्ववदम् । द्रव्यति — अमि पूर्ववत् त्रयादिप्लेण प्ले — दृश्, सति इति स्थिते — 'षटोः कः सि' इति प्लस्य कले ततः सस्य प्ले च दृक् सति — ततो रूपम् । आशीर्लिङ् श्चभावात् — पश्चादेशाभावे किदाशिधि इति किच्चाद्गुणाभावे च दृश्यात् — । इरित्वादिति । इरितो वेति (२२६६) सत्वादिति भावः — तत्र अलो लिच्चाद्गुणाभावे विशेषविधिमाह —

२४०६ । ऋट्शोऽङि गुणः ॥७।४।१६॥

दी— । ऋवर्णान्तानां ट्शेष गुणः स्यादङि । अदर्शत् ।  
अङभावे—

The substitute गुण is enjoined to the roots ending in ऋ and to ट्श, when अङ् follows. Thus अदर्शत्—when अङ् is wanting (by इरितो वा) we have सिच् in place of च्लि and not क्श (see next rule ), which was due by 'शल इगुपधादनिटः कः' (2336—3.L.35)

मित— । ऋ इति जातिपरं न तु व्यक्तिपरम् । तदन्वविधिः । तेन ऋवर्णान्तानां सर्वेषां ग्रहणम् न तु ऋधातुमात्रस्य । तदाह—ऋवर्णान्तानामिति । अदर्शत्—पूर्ववत् प्रक्रिया । अथ ट्श इगुपधत्वात् शलन्तत्वाच्च पक्षे क्से प्राप्ते तन्निषेधप' सूत्रमवतारयति—

२४०७ । न ट्शः ॥३।१।४७॥

दी— । इगुचलेः क्शो न । अद्राचीत् । दंश ८८८ दशने । दशनं दंष्ट्राव्यापारः । पृषोदरादित्वादननुनासिकलोपः । अत एव निपातनादित्येके । तेषामप्यत्रैव तात्पर्यम् । अर्थनिर्देशस्याधुनिकत्वात् । 'दंशसञ्ज—' (२३८६) इति नलोपः । दशति । ददंशिय—ददंष्ट । दंष्टा । दंङ्च्यति । दश्यात् । अदाङ्चीत् । कृष ८८० विलेखने । विलेखनमाकर्षणम् । कृष्टा—कर्ष्टा । कृच्यति—कर्च्यति । "सृश-मृश-कृश-लृष ट्पां च्लेः सिञ् वा वाच्यः" ( वार्त्तिक—१८२६ ) । अक्राचीत् —अकार्चीत् । अक्राष्टाम्—अकार्ष्टाम् । अकार्चुः । पक्षे—क्श । अकृचत् । अकृचताम् । अकृचन् । दह ८८१ भस्मीकरणे । देहिय—ददग्ध । दग्धा । धच्यति । अधाचीत् ।

अदाग्धाम । अधाक्षुः । मिह ८८२ सेचने । मिमेह । मिमे-  
हिय । मेढा । मेक्षति । अमिक्षत् । कित ८८३ निवासे  
रोगापनयने च । चिकित्सति । संशये प्रायेण विपूर्वः ।  
'विचिकित्सा तु संशय'इत्यमरः । अस्थानुदात्तेत्वमाश्रित्य—  
'चिकित्सते' इत्यादि कश्चिदुदाजहार । निवासे तु केतयति ।

The substitute क् will not replace च् coming after the root दृश् (in लुङ्) । Thus—by सिच् and अम् ( 'सजिह्वोः—' 2405) we have—अद्राक्षीत् ( अ—द्राश् सिच् ईट् त्—अद्राप् स् ईत्—अद्राक् ष ईत् etc. ) —अद्राष्टाम्—अद्राक्षुः । अद्राक्षीः अद्राष्टम् अद्राष्ट । अद्राक्षम् etc. दंश् to bite. To bite is the matter of teeth or fangs. The word दशन (used here) should have been दंशन for the affix लुट् is neither कित् nor शित्—thus neither the rule 'अनिदिताम्—' nor the rule 'शसञ्जसञ्जा शिपि' (2396) applies. Hence Bhattoji says पृषोदरादित्वाद् etc i. e. the अनुनासिक or न of दन्श् (in the case of दशन) elides by 'पृषोदरादीनां 'यषोपदिष्टम्—' (1034—6. 3. 109). Some take it as निपातने or irregularly formed, from this very application of Panini. But their meaning is not beyond what we have said, inasmuch as the attachment of meanings against the roots is modern and not old (of course some roots were mentioned with their corresponding implications by Panini also). In दनश्+शप्+तिप्—' न of दन्श् elides by the rule 'दंश्—etc.' (2396). In ददंश् (दनश्+क्), the न elides neither by 'दंश्सञ्ज—etc.' nor by 'असंयोगात् (2242) for दनश् is not followed by शप् and लिट् after it being संयोगपर is अकित् ददंशिय—ददंश्—option इट् by भारद्वाजनियम । ददंश्—ददन्श् ष—

दटं ष् च ( अनुस्वार—by 'नयापदानस्य भक्ति' (123)) and श becomes ष by 'ब्रह्मसूत्रसंज्ञसंज्ञयजराजभाजच्छां षः' (294)) then ष becomes ट by 'दृष्टुनाष्टुः' (113). Similarly दंष्ट्रा (लुट् ता) । दङ्क्ष्यति—दन्श् + सति—'श् सति (by 'नयापदानस्य—' and 'ब्रह्मसूत्र—' (294))—दंश् सति (by 'षटोः कः सि' (295))—दङ्क्ष्यति—(by अनुस्वारस्य ययि परसवर्णः (124))—दङ्क्ष्यति (by इण्कोः—and आदेश—(211—:2)). दग्धात्—अग्नीलिङ्—न elides by 'अनिदिताम्—' (415) for आशीः—is कित् । अदाक्षीत्—ठङ् by 'वदव्रज—etc.' (2267) and the rest is as in दङ्क्ष्यति । क्श् to attract or draw—अनिट् । कर्षति by लघूपधगुणः । चकार—(गुण and 'कुहोष्टुः') कृष्ण—कर्ष् by अम्विकल्प in 'अनुदात्तस्य चटुपधस्य—' (2402)—with अम् कृष्ण ( कृष्ण ता—कृष्णम् ष् ता—कृष्ण ता ), and without अम् गुणः । Similarly कृष्यति ( कृष्णम् ष सति—कृष्ण सति—कृष्ण्यति ) and कर्षाति ( कृष्णसति—कर्ष्ण सति कर्ष्ण्यति ) ।

स्यस्यश्च etc 'It should be expressed that सिच् optionally replaces the णि of (i. e. coming after) स्यश्, स्यश्, कृष्, षष् and हृष्' (Vartika (1826)). Thus with सिच् and अम्—अकाक्षीत्(अ कृष् सिच् ईट्—अ कृष्णम् ष् सिच् ईत्—अकृष्णम् ईत्—अकाष्णम् ईत् (by वदव्रज—(2267))—अकाक्षीत्—(by 'षटोः कः सि;). Similarly अकाष्ठम्—अकाक्षुः । But अम् being optional by—अनुदात्तस्य च—(2402) there will be another form with सिच् and without अम् as अकाक्षीत् ( अ कृष् सिच् ईट्—अकाष्णम् ईत्—अकाक्षीत्— by षटोः कः सि, इण्कोः and आदेशप्रत्यययोः ), similarly अकाष्णम् and अकाक्षुः—( अकार्षं सिच् णि—अकार्षं स् उष्—अकार्षं षुस् ) । Now सिच् being optional, we have another series of forms with कृष् by 'श्ल ष्युपधात्—' (2336). Thus अकृषत्—( अ कृष् क्ण तिप्—अकृष्णत्— ( here neither गुण nor अम् will come in for कृष् is कित् )—अकृष्ण-

षत् ( by षटोः कः सि and 'दृक्कोः—'आदिश...' (211...12) ); similarly ...अकृचताम्... ( तस=ताम् ) and अकृचन् ( here जुस् will not replace क्ति for there is no सिच् but it will make room for 'भोऽन्तः' and अन्ति will drop इ by 'इतश्' (2207) and त् by 'संयोगान्तस्य लोपः' (५४) । दह् 'to turn to ashes' अनिट्...दहति; ददाह etc. देहिथ...ददध्—option of इट् by 'भारद्वाजनियम । देहिथ...एत्वाभ्यासलोप by 'अलि च सेटि' (2261) ददध्...ददह् थ...ददध् थ ( by 'दादिर्धातोश्चः' (325) )...ददध् थ ( by 'भष-स्तयोर्धोऽधः' (2280) )...ददध् थ ( by भक्षां जग् भक्षि' (52). Similarly दग्धा । धत्सति...दहस्यति...दग् स्यति ( by 'दादिर्धातोश्चः' ; (325) )...धग् स्यति ( by 'एकाचो वशो भष्—' (326) )...धक् स्यति ( by 'खरि च' (121) )...धक्थति ( by दृक्कोः' and 'आदिशप्रत्यययोः). अधाचौत्—अ दह् सिच् ईट् त्—अदाह ('वदव्रज—' 2267 ) स् ईत्—अ धाग् सीत्—अ धाक् पीत् etc ). अदाग्धाम्—अ दाह् ('वदव्रज—') तम्—अदाग्ताम्—अदाग्धाम् ( by 'भषस्तयोर्धोऽधः' ) अधाचुः—( like अधाचौत् with 'क्तिजुस् by 'सिजथ्यस्त—'). मिह—to sprinkle, to drip etc. It is अनिट् । मिहति—मिमिह by लघूपध-गुण । मिमिहथ—compulsory इट् by क्वादिनियम । भारद्वाजनियम does not apply here for the root falls neither in 'अचस्तासत्' nor in 'उपदेशे—' (2294—95). मीढा—लुट् मिह् ता—मिह् ता—मीढ् ता ( षोढः—( 324 ) )—मीढ् धा ( 'भषस्तयो—( 2280 )—मीढ् टा ( ष्टु नाष्ट (113) )—मी ० टा ( by टो टो लोपः ( 2335 ) । मीत्यति—मिह् स्यति—मिह् स्यति—मीढ् स्यति—मीक् स्यति ('षटोः कः सि')—मीक् थति ( दृक्कोः—'आदिश—' ) । Similarly—अमीत्यत् ( लृङ् ) । अमिचत्—अ मिह् चित् तिप्—अ मिह् क्तत् ('शल इगुप—' ( 2336 )—अ मिढ् स त् ( no guna for क्त is कित् ) अमिक् मत् ('षटोः कः—' अमिक् पत्—( by दृक्कोः—' आदिश—' ) । कित्त—to live and to remove diseases, ( Note other meanings

of the same under 'गुप्तिप् कित्भ्यः सन्' ( 2393 ) चिकित्सति—  
 कित् कित् सन् शप्ति it not being आहंघातुक no इट् or गुष्—किकित्स  
 अति—चिकित्सति by कुहोश्; and अतो गुष् ( 161 ). It is often  
 preceded by the उपसर्गं वि in the sense of doubt. Thus Amara  
 says 'विचिकित्सा ( वि-चिकित्स + अ ( by 'अप्रत्ययात् ) + टाप् स्त्रियाम् ) is the  
 synonym of संशय—'. Some one has read it under अनुदात्त  
 roots and instanced as चिकित्सते etc. But in the sense of  
 living the form is कितयति ( चुरादि ). In a sense other than  
 the five under—'कित्त्वाधिप्रतीकारे, नियङ्गे, अपनयने, नाशने, संशये च'  
 वा—1659 ), the root is चुरादि and hence कितयति by लघूपधगुणः ।

मित— । 'च्लेः सिच्' ( ३११४४ ) इत्यतश्चरिति, 'ग्ल इगुपघादनिटः क्सः'  
 ( ३१४१५ ) इत्यतः क्स इति चानुवर्तते । तदाह—दृशः च्लेः क्सो नेति ।  
 किन्तु सिञ्जिति भावः । अत उदाहरति—अद्राक्षीत् इति—अ दृश् सिच् ईट्  
 न् इति स्थिते 'सिञ्जित्शोरिति' अमागमे, अ दृ अम् श् स् ईत् इति जाते—  
 यथादेशे 'वदन्नजेति' हलन्लक्षणायां वद्वौ च अद्राश् स् ईत् इति सम्प्रथमाने 'द्राशः'  
 अकारान्तात् 'वदन्नज्जन्जिति' पत्वे तस्य 'वद्वीःकः सीति' कत्वे 'इष्कोः  
 आदेशप्रत्ययायस्येति' सिचः पत्वे च—अद्राक्षीत् इति ततो रूपम् । अमागमल्लिङ्ग  
 नित्यत्वात् अदाक्षीत् इति पाठिकरूपं न । नापि अदृचत् इति ; क्सस्त्राव्यभावात्  
 इति श्रियम् । एवम् अद्राक्षाम्—( तस्यस्त्रादेशे तस्य टुत्वे च ) । अद्राक्षुः—  
 सिञ्जित्शोरिति सिञ्जुसादेशे पत्वकत्वपत्वाणि प्राग्वत् । दंश् दशने इति ।  
 अयमप्यनिट् दृष्टाणां व्यापारः ( कर्म ) इति विग्रहः यद्वा दंष्ट्रानिष्ठव्यापारः । अद्यास्य  
 दशनइत्यस्य व्युत्पत्तिं दंशयति प्रथोदरिति—'प्रथोदरादीनि यथोपदिष्टम्' ( १०३४—  
 ६।३।१०८ ) इति न्यायेन अनुनासिकलोपः—नकारलोप इत्यर्थः । अन्यथा हि दनञ् +  
 लुट् इति दंशनमित्येवस्यात्, लुट् प्रत्ययस्य किच्चाभावात्—'अनिदितां इक्ष  
 उपधायाः किञ्जिति' ( ४१५ ) इत्यप्राप्तेः । 'दंशसंज—' इत्यस्य तु शप्प्रत्ययभावात्—



विषयत्वात् । अत एव इति अस्माद्देव पाणिनेः प्रथीमाद्देव निपातनात् निपातनम् आश्रित्य शब्दोऽयं साधुरिति केचित् मन्यन्ते । अतैव तात्पर्यमिति—तैरपि पृथोदर—दिरैव द्रष्टव्यः । कृत इत्यवाह—अर्थनिर्द्देशस्त्विति । यद्यपि पाणिनापि क्वचित् क्वचित् घातुपाठे अर्थनिर्द्देशः कृतः; तथापि आधुनिकैरेव प्रायशो घातुनामर्था निरुपपत्ताः । दृशति इति 'नशापदानस्य—' ( ८१२४ ) इति नलोपस्य असिद्धत्वादिति भावः । अलि तु ददंश् इति—तस्याङ्घातुकत्वेन 'दंशसञ्ज्ञसञ्ज्ञां शपि—' इत्यस्याप्राप्तेः संयोगपरत्वेन लिटः कित्त्वाभावाच्च 'अनिदितामित्यस्य' प्राप्ताभावात् नलोपी न । अथ अलि भारद्वाजनियमात् इडविकल्पाद्रूपद्वयं दर्शयति—ददंशिय ददंश् इति । तत्र ददंशियेति स्पष्टम् । ददंश् इत्यत्र तु ददनश्च इति स्थिते 'नशापदानस्य—' इति नस्य अनुस्वारः—'व्रथभस्त्विति' शस्य षत्वे तत्साहचर्यात् यस्य ङुत्वेन ङत्वे च रूपम् । एवं दंशा ( दनश् + ता ) इत्यत्र । दङ्त्वयति दनश्च्यति इति स्थिते नसानुस्वारः । शस्य व्रथेति षत्वम् । तस्य 'षट्ठोः कः सि' इति कत्वम् । ततोऽनुस्वारस्य परसवर्णो ङः । ततः 'स्व'—स्व षत्वे रूपम् । दश्यात्—घासुटः कित्वात् 'अनिदितामिति' ( ४१५ ) नलोपि रूपम् । अदाङ्घोतु इति—अ दनश् सिच ईट् त इति स्थिते हलन्तलक्षणायां वृद्धौ नयोति अनुस्वारः । व्रथेति शस्य षः । तस्य षट्ठोरिति कः । ततः अनुस्वारस्य परसवर्णो ङः । सिचः षत्वम् । एवम—अदांश्चिष्ठाम् । अदांश्चिषुः—सिजभ्यस्तविदिभ्यथेति भोजसु । कृष विलिखने इति । अनिट्—कर्षेति ( लघूपधगुणः ) । चकर्षे—अत्रापि 'अचो जिति—' ( २५४ ) 'अत उपधायाः' ( २२८२ ) : इत्यनयोपप्राप्तयोः पुगन्तीति ( २१८९ ) गुणोः । एवं 'अचस्तास्वत्—' ( २२९४ ), 'उपदेशेऽलत्वः' ( २२९५ ) इत्यनयोपप्राप्तयोः 'ऋतो भारद्वाजस्त्विति' ( २२९६ ) नियमे अप्राप्ते क्वादिनियमान् अलि वमयोश्च नित्यमिट्—चकर्षिथ । चकर्षिं व । चकर्षिम । कृष्—कर्ष् इति 'अनुदात्तस्य वेति'— ( २४०२ ) अमागमविभक्त्यात् तामिरूपद्वयम् । कृषता—कृष्म ष् ता—कृष् ष् ता—कृष् ता इति । अन्यत्र कृष् ता—कर्षता—कर्ष्—लघूपधगुणेन रूपम् । कल्पयति—कल्पयति—कृष् + स्यति—अभि—कृष् स्यति, षस्य कत्वे कृष् स्यति षत्वम् ।

कृत्यति । अन्यत्र कृष् सति—कर्ष् सति (अभभावे गुणः) कर्कथति कर्कथति ।  
 अथ लुङि—‘शलशुपधादिति’ (२२३६) इति क्लृप्तस्यधभावे प्राप्ते वार्त्तिकमुप-  
 न्यस्यति—‘स्यु शस्यति—’ एभ्यः परस्य च्लिः स्थाने सिजादेशोवेति सदर्थः ।  
 तदीवं क्लृप्ते लुङि सिज् विकल्पात् क्लृप्तप्राप्तेय क्लृप्तवयम्—अक्ताचीत् (सिजमागमात्)  
 अकार्चीत् (विष्यभभावे) अक्लचत् (क्लादेशे) ।

( 1 ) अक्ताचीत्—अ क्लृप् अम ष् सिच् ईत्—अक्लप् सीत्—अक्लाप् सीत्  
 ( वदन्नजेति—( २२६० ) इतिः )—अक्ताक्चीत् ( पूर्ववत् कलपत् ) ।

( 2 ) अकार्चीत्—अ क्लृप् सिच् ईत्—अकार्ष् सीत् ( वदन्नजेति इतिः )  
 अकार्क्चीत्—( पूर्ववत्पदोरिति यस्य कलम, इणकोरादेश—इति पत्वम् ) ।

( 3 ) अक्लचत्—अक्लप् क्स तिप् (अत्र अप्रकृतेऽपि सिचोऽविद्यमानत्वात्—  
 ‘असिसिचोऽपृक्ते’ इति इडागमो न ) अक्लप् सत् ( कस्य किल्लेन गुणभागमौ न )—  
 अक्लक्चत् ( पूर्ववत् कलपत् ) । एवम् ( 1 ) अक्ताक्षिष्टाम् अक्ताक्षिष्टुः ( 2 ) अका-  
 क्षिष्टाम् अकाक्षिष्टुः ( 3 ) अक्लचताम्—अक्लचन् । अक्ताक्षिष्टुः सिजभक्त  
 विदिभ्यथेतिभेजुम् । अक्लचत्—इत्यत्र तु सिजभावात्—‘केऽनः’, ‘इतश्’, ‘संयोगानस्य  
 लोपः’ ( ५४ ) इति, अभवन्नितिवत् प्रक्रिया बोध्या— । दह भस्मीकरणे इति । अयमप्य-  
 निट् । दहति । ददाह । दहिय—ददग्ध इति भारद्वाजनियमादिङ् विकल्पः । तत्र इट्  
 पत्वे—यलि च सिट् ( २२६१ ) इति एत्वाभासलोपौ । अन्यत्र—दह् च इति स्थिते  
 ‘दादिघातोर्धः’ ( ३२५ ) इति हस्य पत्वम् । ‘भ्रपस्तयोर्धोऽधः’ ( २२८० ) इति यस्य  
 पत्वम् । ‘भ्रलां जश् भ्रशि’ इति घस्य गत्वम् । एवम् दह्-ता = दग्धा । धत्यति—  
 ‘दह् सति इति स्थिते दादिरिति घः । ‘एकाचो वशो भृष् भ्रपस्तस्य म्ध्वीः’ ( ३२६ ) इति  
 यस्य भ्रभावो धः । घस्य जश्त्वेन गः । तस्य चर्त्वेन कः । तत ‘इणको रादेश-  
 प्रत्ययययोश्च’ इति ‘स्य’—स्यत्वम् = धक्थति—इति । एवमधत्यत् । अधाचीत्—  
 इति अदह् सिच् ईत् त् इति स्थिते हलान्तलक्षणायां ष्टौ हस्य घः । दस्य  
 भ्रभावो धः । घस्य जश्त्वेन गः । तस्य चर्त्वेन कः । ततः पूर्ववत् पत्वम् ।  
 अदग्धाम् इति । अ—दहसिच् तस् = अ दह—स् ताम् = अदाह् स् ताम् अदाग्

स् धाम् = अदाग् ० धाम्—भली भलीति सलोपः । अधाच्च—अ दाद् सिच् भि =  
 अदाद् स् जुस् = अदाद् स् उस् = अधाग् सुस् ( 'एकाचो वशी—', 'भलां जस्—' )  
 = अधाक् पुस्—(पूर्ववत् कत्वधत्वे) । मिह् सीचने इति । अत्र् सीचनस्य चरणी  
 तात्पर्यम् । मेहति । मिमेह—'अचो जिषति—', 'अत उपधाया' इत्यनयीरप्राप्तयोः  
 पुगन्तीति लघूपधगुणः । मिमेहिथ—क्रादिनियमात्रित्यमिद् । 'थलि च सीटोति' एत्व-  
 मथासलोपश्च । मीढा—मिह् ता इति स्थिते लघूपधगुणे ङोठः, 'भषन्तयोः—', 'ष्टु नाष्टुः'  
 'ढी ढे लोपः—' इति ढत्वधत्वढत्वढलोपाः । मीत्यति = मिह् प्यति मीह—स्यति—मीद्—स्यति  
 मीक्—स्यति—मीक् प्यति इति । एवम् अमेत्यत् इति । अमिचत् इति—अ मिह् क्सत्  
 इति स्थिते क्सस्य किल्चि न किङ्कतीति गुणनिषेधः । ढत्वकत्वधत्वाणि । अमिच्यताम्—  
 'कस्सथाची'ति अलोपेन—'आतो ङित' इत्यस्याप्रठञ्या एयादेशो न । एवम् अमिच-  
 त्रित्यादि । कित निवासे रोगापनयने वेति । तत्र रोगापनयनाद्यर्थपञ्चकेर्ष्वेव 'गुप्तजि-  
 किट्ठभ्य—' इति सन्प्रत्ययः । चिकित्सति—कित् कित् सन्—चिकित्स इति सनाद्य-  
 न्ता इति धातुसंज्ञायाम् श्रुतिपौ चिकित्स अति 'अतो गुणे' (१६१) इति पररूपैका-  
 देशे चिकित्सति । संशये इति स्पष्टम् । मतान्तरमाह—अस्येति । अनुदात्तत्वम्  
 इति अतएव ङङ् । निवासे तु चुराद्यन्तर्गतत्वात् गुणः । शब्दं चिकित्सति—  
 निगृह्णातीत्यर्थः । चिकित्सते अपनयतीत्यर्थः ।

दी— । दान् ६६४ खण्डने । शान् ६६५ तेजने ॥ इतो  
 वहल्यन्ताः स्वरितेतः ।—दीदांसति—दीदांसते । शीशांसति—  
 शीशांसते । अर्थविशेषे सन् । अन्यत्र दानयति । शानयति ।  
 डु पचष् ६६६ पाके । पचति—पचते । पेचिथ—पपक्य । पेचे ।  
 पक्ता । पचोष्ट । पच ६६७ समवाये । सचति—सचते ।  
 भज ६६८ सेवायाम् । बभाज । भेजतुः । भेजुः । भेजिथ—  
 बभक्य । भक्ता । भक्षति—भक्षति । अभाक्षीत् । अभक्त ।  
 रञ्ज ६६९ रागे । नलोपः । रजति—रजते । रज्यात् ।

रङ्चीष्ट । अराङ्चीत् । अराङ्क्ताम् । अरङ्क्त । शप् १०००  
 आक्रोशे । आक्रोशी विरुद्धानुध्यानम् । शशाप—शेषे । अशा-  
 षीत्—अशप्त । त्विष १००१ दीप्तौ । त्वेषति—त्वेषते । तित्विषे ।  
 त्वेषा । त्वेक्षति—त्वेक्षते । त्विष्यात्—त्विषीष्ट । अत्विक्षत्—  
 अत्विक्षत । अत्विक्षताम् । अतिक्षत । यज १००२ देवपूजा-  
 सङ्गतिकरणदानेषु । यजति—यजते ।

दाच् to cut. शन् to sharpen. Roots, beginning from here and ending in वृह (1004) प्रापणे are स्वरित्—i. e. उभयपदी । Thus दीदांसति—दीदांसते—दान दान् सन् = दादान स = दि दांस (by—सन्वतः (2317) and 'मन्ववधदान्शान्भ्यो दीर्घंशाभ्यापस्र' (2394). Then दीदांस + शप् + तिप् = दीदांसति = दीदांसति ( by अतो गुणे (191)). Similarly दीदांसते and शीशांसति—शीशांसते । सन् is enjoined here in a particular sense i. e. in the sense of 'दानैराज्जवे (वा—1595) and शानैर्निशाने (वा—1695) under 'मान्ववध—'(2494). Hence in a sense other than straight forwardness (आजंब) and whetting the roots (दान शान्) will fall under चुरादि class and will give दानवति—शानवति etc. डु पष्—to cook अतिट् । डु for 'डित्तः क्लिः' 'क्लुर्मिप्'—पक्लिम्— and ष् for 'विदभिदादिभ्योऽङ्' = पचा । उभयपदी—पचति—पचते । पचाच—पेचि-एत्वाभ्यासलोप by 'अत एकहल्मघो—'(226e)) पेचिष्य—पपक्ष्य—option of इट्—by भारद्वाजनिघम ; एत्वाभ्यासलोप by घलि च सेटि (2261). पपक्ष्य then by 'चोः क्तः (378) च changes into क्त. Similarly पक्ता । पचीष्ट ( आशीः )—पच सीयुट् सुट् त—पचसोय् सू त—पक्षीय सूत—पक्षीयूत (यलोप by 'लोपो व्योर्वलि' ) । Then घल of both the सस and त changes into ट by 'हुना—' thus पचीष्ट । परस्मै—पच्यात् । षच् to collect or accumulate

अनिट्, घोपद्दिग्—like डुपद्—। भज् to serve भजति भजते। वभाज् भजे।  
 भज् भज् षल्—भभाज् अ—वभाज्। भज् भज् ए—० भेज् ए (by—अत एकहल्  
 2260). Similarly—भेजतुः भेजुः। भेजिथ—वभक्थ option of इट् by  
 भारद्वाजनिघम। भेजिथ by षल् च सेट्—and in वभक्थ the process  
 is—भभग्थ—वभज्थ—by (चोः कृः)—वभक् थ ('खरि च')। भेजिव भेजिम  
 like पेथिव पेथिम—by क्रादिनिघम and 'अत एकहल्—'। भत्यति—भत्यते—  
 भज्स्वति भग्स्वति—भकष्यति so भत्यते। अभाचीत्—अभज् सिच् इट् त् अभाज्  
 स, इत् = अभाज्—क—स—ष ईत्। अभक्त—अभज् सिच् त् (आत्मने—)—अभग् स  
 त्—अभग् ० त् by 'भक्तो भक्ति' (2281)—अभक्त (खरि च)। So also  
 पत्यति पत्यते। अपाचीत्—अपक्त। रज्ज् to dye, to colour etc. नलोप  
 i.e. the elision of न् is effected by the rule 'रज्जेथ' 2397). रजति—  
 रजते; in षल् = ररज्ज्, —ररज्जे (रराज्—रजे are from राज् दीप्तौ (822) see  
 under—कृणां च सप्त, नाम) (2354)। रज्यात्—रज्जीट्—( आर्गीः )। The  
 former drops न् by 'अनिदिताम्—' (415) and the latter is thus—  
 रज्ज् सीयुट् सुट् त्—रज्ज् सीय् स् त्—रन्ग् सी स् त् (by चोः कृः—ज changes  
 into न् and ज् to its former position नल् and स् elides by 'लोपो  
 व्योर्बलि' (872)) = रज्क् षीष्ट (न first changes to अनुस्वार by नयापदानस्व  
 —then to ङ् by 'अनुस्वारस्व ययि परसवर्णेः'। न changed to क् by—'खरि  
 च (121) and स् to थ् by इणकोः and आदेशप्रत्यययोः—and finally त्  
 to ट्। Thus रज्जीट्। अराज्जीत्—अरज्ज् ( लुङ् forms ), अराज्जीत्  
 —अ रज्ज् सिच् इट् त्—अराज्ज्, सिच् ईत् (इडि by वट्त्रज—(2267), though  
 there are more than one consonant viz ज् ज् between the अच् (अ)  
 and the सिच्; for it is sanctioned by भाष्य—see ante. under अस्रज्ज्,  
 असाज्जीत्—अरान्ग् स् इत्—अरां ग् स् इत्—अराज्क् स् ईत्—अराज्क्  
 चीत्—अराज्चीः ( rules as before). अरज्ज्—अरज्ज् सिच् त्—अ रन्ग् स् त्

(want of इङि etc by 'लिङ्सिचावात्मनेपदेषु' (2300)) अरङ्क् ० त्—अरङ्क्त्  
 (सलोप by भलो भलि)। Similarly अराङ्क्ताम्—अरङ्क्ताताम्, अराङ्क्त्तः—  
 अरङ्क्त्त etc. शप् to be angry with, to curse etc. आक्रोश means  
 to think ill (of another). It also is अनिट्। शपति शपते, शशाप  
 (चल्)—शेषि (by अत एकहल् 2260)। शेषिष (थलि च सेटि)—शशप्च—  
 शेषिषे (आत्मने—)। शेषिष—शेषिम (इट् by क्रादिनियम)। Similarly शेषे शेषिवट्  
 शेषिमहे। अशाप्सीत्—अशप्त (लुङ्)—अ श प् सिच् इट् त्—अशाप्सीत् (इङि by  
 'वदत्रज—')। In the आत्मने—अ श प् सिच् त्—अ श प् स् त्—अ श प् ० त् (सलोप  
 by 'भलो भलि,' (2281) want of इङि by लिङ्सिचावात्मनेपदेषु (2300) and  
 'किङिति च'—अशप्त। Similarly—अशाप्साताम्—अशप्साताम् and अशाप्सुः  
 —अशप्सत etc. लिष—to look bright or effuse light etc. अनिट्  
 ल्षेति—ल्षेति by लचूपधगुण। तिल्षि—तिल्षिषे, (सिट्—चल् and एश्)  
 the former is gunnated by 'पुगन्—' and the latter is prohi-  
 bited to have guna on account of its being कित् by 'किङिति  
 च' and किञ्च is by 'असंयोगाङिङ् कित्'। ल्षेष्टा (लुट्)। ल्षेत्सति—  
 ल्षेत्सते (लट्), लिष्यति=ल्ष्यति (गुण by पुगन्—'; ल्ष्यति by  
 —'षटोः कः सि'; similarly ल्षेत्सते। अल्ष्यत्—अल्ष्यत etc. लिष्यात्—लि-  
 ष्यीष्ट (the former is कित् by 'किदाशिषि' and the latter by  
 'लिङ्सिचावात्मनेपदेषु—' (2300) hence no guna in both the cases  
 by 'किङिति च')—see also ल्ष्यति etc. अल्षित्—अल्षित  
 (लुङ्); 'श्ल इगुपधादनिटः कः' (2336)—thus क्क comes in place of  
 च्लि; and क्क being कित् both are not gunnated. ष becomes  
 क् by 'षटोः कः सि' and ष of क्क becomes ष by 'इषकोः and  
 आदेशप्रत्यययोः' (211-12). Similarly अल्षिचाताम् (तस्=ताम्); अल्षिचन्  
 by 'क्कसाचि' (2337) 'अतो गुणे' etc (191) चज्—to worship etc.—अनिट्।

मित—। दानशान् इति (मानवघेतिसूत्रोपात्तौ धात्) । इत इति दान् इत्यारभ्य  
 बह् प्रापणे (१००४) इत्यन्ता उभयपदिनः 'स्वरितञित्—' इति सूत्रात् । दीदांस-  
 तैःत्यादि—दान दान् सन् इति स्थिते ह्लादिशेषे ऋस्वे, ददान्स् इति भवति । ततः  
 'अन्यतः' ( २९७ ) इत्यभ्यासस्य इत्वे 'नञ्पादान्तस्थिति'—नस्यानुस्वारे च कृते  
 —दिदांस इति । ततः 'मानवघेति' ( २३९४ ) दीघे दीदांस इति । तस्य  
 च 'सनाद्यन्ता धातवः' इति धातुत्वे प्राप्ते शप्तिवाच्यः । तदे 'दीदांस शप्  
 ति इति स्थिते=दीदांस अति इति जाते 'अतो गुणे' ( १९१ ) इति पररूपेण  
 दीदांसति एवमन्यत्र प्रक्रिया । अर्थविशेषे इति । स चार्थविशेषः—पूर्व्वं वार्तिक  
 सूत्रके 'दानेराञ्जवे' 'शाननिर्गशाने' इत्यतोक्तम् । अन्यत्रेति । एतदभिन्नार्थे तु चुराद्य-  
 न्तर्गतत्वाद् दानयति—दानयते इत्यादि । डु पचष् इति । डित्करणं 'डितः क्तिः'  
 'क्त्विमंप् नित्यम्' =पक्तिमम् इत्यर्थम् । तथा च प्रयोगः—'विपक्तिमज्ञानगतिर्मनस्वी'  
 मट्टिः १म सर्गः । धित्करणमङ्गर्थम् 'षिट्भिदादिङोऽङ्—' इति सूत्रात् =पचा  
 इतुदाहरणम् । तस्याः पाकोऽर्थः । लिटि—पपाच—पेचि । एकत्र णिच्वाद् 'अत  
 उपधाया' इति वृद्धिः । अन्यत्र 'अत एकहल्—' ( २२६० ) इत्येत्वमभ्यास—  
 लोपश्च । पेचिष्—( यलि च सेटि ( २२६१ ) ) पपक्थ ( प पच् थ—पपक्थ  
 'चोः कु'रिति कत्वम्)—भारद्वाजनियमाद् इडविकल्पः । वमयोस्तु—पेचिव—पेचिम  
 इति । पक्ता ( लुट्—चोःकुरिति कुत्वम् ) । पचीष्ठ—( आशिषि—पच् सीयुट्  
 सुट् त इति स्थिते यलोपात् पच् सी स् त इति जाते कत्वषत्वष्ट्वानि )  
 लटि पत्यति...पत्यते । लडि—अपत्यत्—अपत्यत । लुडि—अपाचीत्—अपक्त  
 ( परस्मैपदपच्—हलन्तलक्षणा ( वदन्नजेति— ) वृद्धिः । कत्वषत्वे । आद्यनेपद  
 पच्—अ पच् स् त इति स्थिते 'भलो भलि' ( २२८१ ) इति सलोपे चस्य कत्वे रूपम् )  
 षच समवाये । अयं षोपदेशोऽनिट् च । समवाय एकत्रीकरणम् एकत्रीभवनं  
 सत्रनमित्यादि । ससाच—सेचि । असाचीत्—असचीत् ( 'अतो ह्लादिल्लघोः' इति वृद्धि—  
 विकल्पः )—असचिष्ट ( आत्मने— ) इत्यादि । भजधातुरप्यनिट्—भजति—भजते ।  
 बभाज—भजे ! एकत्र णलि वृद्धिः ( अत उपधायाः २२८२ ) ; अन्यत्र 'अत एकहल्—

( २२६० ) इत्याभ्यासलोपी । एवं भेजतुरित्यादि । भेजिथ—वभक्त्य पूर्ववत्  
 'षलि च सेटि' ( २२६१ ) इति एत्याभ्यासलोपी, अन्यत वभञ् ष इति स्थिते चोः  
 कुरिति जस्य गः तस्य 'खरि चेति' चत्वेन कः । एवं भक्ता इति । भक्त्यति—  
 भक्त्यति—भञ्साति इति स्थिते गत्वकत्वत्वानि पूर्ववत् । एवं भक्त्यति । अभ-  
 चीत्—( अभञ् सिच् ईट् त इति स्थिते इतिगत्वकत्वत्वानि )—अभक्त  
 ( अभञ्—सिच् त—अभञ् स् त इति स्थिते गत्वकत्वसलोपाः ) ; भेजिथ—  
 भेजिथ ( लिटि ) ; भव्यात्—भव्यीष्ट ( चाशिषि ) । रज्जरागि इति । अनिट् ।  
 नलोपः—'रञ्जयति' सूत्रात्—इति भावः । रजति—रजते ; नोपधत्वेन लघूपधला-  
 भावात् गुणो न । संयोगपरत्वेन लिटः कित्त्वं न । तेन अनिदितामित्यस्याप्रहत्या  
 नलोपाभावः—ररञ्ज—ररञ्जे । ररञ्जतुः—ररञ्जति । ररञ्जुः—ररञ्जते  
 इत्यादि ; रराजे—रजे—रराज इत्यादि तु राज् दीभावित्यस्य इति 'फणां च समा-  
 नाम्' इत्यतीकम् । रज्यात्—रञ्चीष्ट—आशिषि रूपद्वयम्—पूर्ववत् किदाशिषि  
 इति कित्त्वेन गुणाभावः—नलोपश्च । परत इक्ष्मीपत्वाभावात्—'लिङ्सिचावा-  
 वानेपदेषु' ( २३०० ) इत्यस्याप्रहत्या अकित्त्वेन नलोपाभावः । तदेवं रन्ज  
 सीयुष्ट सुट त इति स्थिते नस्य अनुस्वारः तस्य परसवर्णेनङः । जस्य तुल्येण  
 गः । तस्य चत्वेन कः । सीयुष्टसुटोः—इणकोः—आदेशप्रत्ययधीरिति षत्वे, लोपी  
 व्यार्षलि ( ८७३ ) इति यलोपः । तस्य ट्त्वेन टत्वम् । अराङ्चीत्—अरञ्क्त । पूर्ववत्  
 —अरन्ज सिच् ईट् त् इति स्थिते अनेकहलव्यवधानेऽपि वदन्नजति हलन्तलक्षणायां  
 इद्वी अरान् ज् स् ईत् इति क्रमेण अनुस्वारपरसवर्णगत्वकत्वत्वानि । अन्यत  
 —अरन्ज + सिच् त इति स्थिते 'लिङ्सिचावात्मनिपदेषु' ( २३०० ) इति सिचः  
 कित्त्वेन 'किञ्चित् चेति' निषेधाद् इद्वीभावे 'भलो भलीति' सलोपः । अन्यत पूर्ववत् ।  
 लटि—रञ्जत्यति—रञ्जत्यति । लङि—अरञ्ज्यत—अरञ्ज्यत । लङि—अरजत्  
 विधिलिङि—रजत् इत्यादि । शप आक्रोशे इति । आक्रोशपदस्वार्थमाह—  
 आक्रोश इति—विरुद्धस्य अनिष्टस्य अनुष्वानम् चिन्तनमिति यावत् । शपति—शपति ।  
 अनिष्टयं धातुः । शशाप—शेषे । पूर्ववत् 'अत उपधाया' ( २२८२ ) इति षलि लङिः



अन्यत्र 'अतएकहल्' (२३६०) इति एत्वाभ्यासलोपो । 'थलि च सेटि'—शेपिथ—  
 अशपथ ( भारद्वाजनियमाद् वेट् ) ; वसयोस्तु—शेपिथ । शेपिम । क्रादिनियमान्नित्य-  
 मिट् ) । अशाप्तीत्,—अशप्त—पूर्वत्र वदन्नजेति हलन्तलक्षणा वृद्धिः । अन्यत्र—  
 'लिङ्सिच्चावि'ति किलेन गुणवृद्धिविरहः । 'भलो भलीति' सलोपश्च । शप्ताति—  
 शप्ताते । शप्तात्—शप्तीष्ट इत्यादीनुदाहार्याणि । त्विष इति—अथमप्यनिट् ।  
 त्वेषति—त्वेषते—लघूपधगुणः । पचति इत्यादावपि लघूपधगुण एव । तत्र अकारस्य  
 गुणेनापि अकारत्वम् 'अदेङ् गुणः' इति नियमात् । तिलेष—तिलेषे—थलि पुगन्तेति  
 गुणः एशि तु कित्वाद् गुणाभावः । त्वेषा ( लुट् ) । त्वेत्यति—तेत्यते—त्विष् स्यति इति  
 स्थिते गुणे त्वेष स्यति इति जाते 'षटोः कः सि' इति षस्य कत्वे स्यस्य थत्वम् । त्विष्यात्  
 —त्विचीष्ट—'किदाशिषि', 'लिङ्सिच्चावात्मनेपदेषु' (२३००) इत्युभयोः कित्त्वान्  
 'किङ्ति' इति गुणनिषेधः । त्विचीष्ट—इत्यत्र षत्वकत्वषत्वानि । अत्विचत्—अत्वि-  
 चत् । लभश्चापि 'शल इगुपधादनिटः क्कः' (२३३६) इति क्कः । तस्य कित्वात् प्राग्वद्  
 गुणाभावः । षत्वकत्वषत्वानि । एवम्—अत्विचताम्—अत्विचताम् । अत्विचन्—  
 अत्विचन्त इत्यादि । अत्विचन्त इत्यत्र 'भोऽन्त' इत्यन्तादेशे—कृते 'क'सस्याचि'  
 (२३३७) इति क्कप्रत्ययान्तस्य अलोपे रूपम् । यद्वा—'अतो गुणे' (१६१) इति पर-  
 रूपम् । यज इति । अनिट्—पूजेति—'इह देवतोद्देशेन द्रव्यत्यागः पूजे'ति' नामेशः ।  
 अस्य लिटि सम्प्रसारणं स्यादित्याह—

२४०८ । लिट्प्रभ्यासस्योभयेषाम् ॥६॥१॥७॥

दी— । वच्चादीनां ग्रह्यादीनाञ्चभ्यासस्य सम्प्रसारणं  
 स्यादिति । इयाज ।

The samprasarana occurs in the reduplicate ( अभ्यास ) of वचि  
 स्वपि and-यज्, etc and also of यद्धि, ज्या, वधि, व्यधि and वश्, etc in  
 लिट् । The वच्चादि class is under (rule 2409) and the ग्रह्यादि class is  
 under (rule 2412). Thus यज् यज् णल् = य याज् अ = इ याज् अ = इयाज् ।

मित— । लिटि अभासस्य + उभयेषाम्—इतिक्केदः । 'वचिस्त्रपियजा—  
दीनां किति' ( ६।१।१५ ) इति, 'सहिव्यावयिष्यधिवष्टिविचतिहयतिपृच्छति—  
सृञ्जतीनाम् किति च' ( ६।१।१६ ) इति च पूर्वसूत्रद्वयम् । तेन उभयेषामित्यनेन  
एते एव सृञ्जते तदाह—वच्चादीनां यच्चादीनाञ्चेति । 'व्यञ्जः सम्प्रसारणम्—'  
( ६।१।१३ ) इत्यतः सम्प्रसारणम् इत्यनुवर्तते, तदाह—सम्प्रसारणं स्वादिति । वचि  
स्त्रपि इत्यत्र यञ ( १००२ ) इत्यारभ्य टु षोड्धि ( १०१० ) गतिहृद्गोः इत्यन्ता नक्त  
यज्ञादयः । तथाचोक्तम्—

“यजिर्वपिर्वहियैव वसिवेज्ज्वेज इत्यपि ।

ह्वेज्वादिः श्रयतिश्चैव यजाद्याः स्यारिमे नव ॥” इति—

यच्चादय इत्यनेन तु 'सहिव्यः—' इति सूत्रोपात्ता नव विवचिताः इत्याह—इति—य  
यञ्ज षल इति जाते अभासस्य सम्प्रसारणम् । अहस्त्र—'वत उपधाया' ( २१८२ )  
इति ह्रस्विः ।

२४०८ । वचिस्त्रपियजादीनां किति ॥६।१।१५॥

दी— । वचिस्त्रप्योर्यजादीनां च सम्प्रसारणं स्यात्  
किति । पुनःप्रसङ्गविज्ञानात् द्वित्वम् । ईजतुः । ईजुः ।  
इयजिथ—इयष्ठ । ईजि । यष्टा । यक्षप्रति—यक्षप्रति । इज्यात्—  
यक्षीष्ट । अयाक्षीत्—अयष्ट । ङु वप् १००३ वीजसन्ताने ।  
वोजसन्तानं क्षेत्रे विकिरणं गर्भाधानं च । अयं छेदनेऽपि ।  
केशान् वपति । उवाप—ऊपे । वप्ता । उप्यात्—वप्सीष्ट ।  
प्रस्थवाप्सीत्—अवप्ता । वह १००४ प्रापणे । उवाह । उपहित्—  
'सहिवहीरोदवर्णस्थ—' ( २३५७ )—उवोढ । ऊहे । वोढा ।  
वक्षप्रति—वक्षप्रति । अवाक्षीत् । अवोढाम् । अवाक्षुः । अवोढ ।  
अवक्षाताम् । अवक्षत । अवोढाः । अवोद्वम् । वस १००५  
निवासे । परस्मैपदी । वसति । उवास ।

The roots वच्, स्वप्, and यञ् वप् वह, वस्, वेञ्, व्येञ्, ह्वेञ्, वद and चि are 'samprasaranated' when a कित् affix follows. Now this rule ( 6.1.15 ) being subsequent to 'लिटि धातोरनभ्यासस्य' ( 2177—6.1.8. ), the latter will not apply after the former has taken effect according to 'विप्रतिषेधे प' कार्यम्' for there runs the परिभाषा—'सकृद्गतौ विप्रतिषेधे—यद् बाधितं तद् बाधितमेव' 'when ( two rules ), while they apply ( simultaneously ), mutually prohibit each other, that ( rule of the two ) which is once superseded ( by the other ), is superseded altogether ( and cannot therefore apply again after the latter rule has taken effect )'. But the latter ( लिटि धातोः etc. ) must need apply by another परिभाषा—'पुनःप्रसङ्गविज्ञानात् सिद्धम्'—( occasionally the formation of a particular form ) is accounted for by the fact that ( a preceding rule ) is allowed to apply again ( after it had previously been superseded by a subsequent rule ). Thus Bhattoji says that the द्वित्व or duplication is to take effect by 'पुनःप्रसङ्गविज्ञान' or reapplication. Thus यञ् + अतुम् = इज्, अतुस्, then by duplication—इज् इज्, अतुस् = इइज् अतुस् = इइजतुः by 'अकः सवर्णे दीर्घ'. Similarly इञ्, इयजिथ—इयष्ट—option of इट् by भारद्वाजनियम। यल् is not कित् ( but पित् ), hence the अभ्यास only gets samprasarana and not the verbal base ( अङ्ग ) also ( by the rule 'लिटिः अभ्यासस्वीभयेषाम्' ( 2408 ) ). In इयष्ट the process is—इयञ् थ = ईवप् थ ( ज् is changed to थ by 'त्रयस्यस्य-सृजस्यजवनराजधाजच्छर्षा पः' ( 294 ) and थ to ठ by टुना टुः ( 113 इजिव इजिम् ।—(क्रादिनियम gives नित्य इट्) । इजे । (पाठने—एञ् is कित् hence

like ईजतुः) । यष्टा—by 'ब्रथभसृज—' etc. यस्यते—यस्यते—यञ् + सति =  
 =यप् + सति = यक् थति ( by 'षटो; क; सि' and षत्व ). इज्यात्—because  
 यासुट् is कित् by 'किदागिषि' hence 'वचिस्वपि—' etc applies. यचीष्ट—  
 here 'लिङ्—सिच्—' (2300) does not apply ; so no Samprasaraṇa  
 by वचिस्वपि etc ; thus यञ् सीयुट् सुट् त = यञ् सीय् स् त then by 'षत्वकत्वष-  
 लष्टुत्वयलोप' we have यक्षीष्ट = यचीष्ट । अयाचीत्—अयष्ट the former  
 has the वृद्धि substitute by 'वद्वज्ज etc' (2267) then षत्वकत्वषत्व as  
 before. The latter does not get वृद्धि owing to the prohibition  
 'किङ्किति च' for the affix त is कित् । The स of सिच् elides by  
 'भलो भलि' (2281) then षत्व and षुत्व as before. Similarly अयस्यत्—  
 अयस्यत । इ वप् बीजसन्ताने । बीजसन्तान means to sow seeds in  
 the field and to emit semen to the uterus i. e., keep  
 intercourse. This root also means to cut or shave thus  
 'केशान् etc. वपति—वपते । उवाप—ऊपे—by ( सम्प्रसारण and वृद्धि )  
 and ( सम्प्रसारण द्वित्व and स्वर्णदीर्घ ) । उज्यात्—like इज्यात् । वप्सीष्ट  
 ( पाकने—easy). प्रणवप्सीत्—अवप् । In the former नि has got षत्व by  
 —'निर्गदनद् etc' and वृद्धि by 'वद्वज्ज etc'. In the latter, want of गुण  
 and वृद्धि due to कित्त्व of the affix त and the स of सिच् disappears by  
 'भलो भलि' (2281). वप्सति—वप्सते etc ease. (N. B.—डु of वप् is to  
 give उद्विमम् by 'डित्तः क्षिः' and ऋर्मेद्विमम्). वष्ट to carry, to lead to  
 etc वष्टति—वष्टते, उवाष्ट—ऊष्ट—the former gets सम्प्र.—by 'लिटाभ्यासस्यो-  
 भयेषाम्' and वृद्धि by 'अत उपधायाः' (2282); the latter is first sampra-  
 saranaṇated by 'लिटाभ्यासस्य—', then it is doubled and then becomes  
 दीर्घ by 'अकः स्वर्णे—' । उवष्टिष्य—उवोष्ट—option of षट् by भारद्वाज-  
 नियमः । (want of एत्व and अभ्यासलोप in the former by the prohibi-

tion 'न शसदद—' (2263). उवद्धिथ—वह् इट् थ—ववह् इथ—उवह् इथ—उवोढः—उवह् थ उवद् थ उवद् थ by 'हो ढः'; (324) and 'भसस्तथोः—' (2280) उवद् ढ by ष्टुना ष्टुः (113)—उवो ष्ट (by 'ढो ढे लोपः' and 'सहिवहो—'); वीढा (लुट् ता by षत्व, घत्व, ढत्व, ढलोप and ओत्व as before). वच्यति—वच्यते—by ढत्व, कत्व and षत्व as before. अवाचीत्—अवोढ—the former = अवह् सिच् ईट् त् = अवाह् स् ईत् = अवाद् स् ईत् = अवाक् ष ईत् ( ष्टोः कः ); the latter = अवह् सिच् त् = अवह् स् त् = अवह् ष्त (want of गुण and वृद्धि on account of कित्त्व ; and सलोप is effected by भलो भलि) = अवद् ष्—अवढ् अव०ढ (ढोढे—) etc. अवोढाम्—अवचताम्—the former = अवह् स् तस् = अवद् ष् ताम् = अवद् धाम् अवढ्ढाम् = अव०ढाम् = अवोढाम् (by सहिवहोरोदवर्णस्य ); the latter = अवद् स् आताम् = अवद् स् आताम् = अवक् ष आताम् ( by ष्टोः कः and षत्व ) । अवाचुः—अवचत ; the former = अवह् स् भि = अवाह् स् जुस् = अवाद् स् उस् = अवाक् सुस् = अवाक् षुस् ( अवाचुः ); the latter = अवह् स् भ = अवह् स् भ = वचक् ष् भ = अवच् अत ( by आत्मनेपदेष्वनतः (2258) ). Similarly अवाचीः ( लुङ्सिच् )—अवोढाः ( लुङ् धास् ); अवोढम् ( धस् = तम् ) अवचाम् ( आधाम् ) and अवोढ ( थ = त )—अवोढम् ( अवह् ध्वम् = अवद् द्रम् = अव० द्रम् = अवोढवम् by 'सहिवहो—' ) and so on. वस to live अनिट् परस्मै— ; because स्वरितेत् roots have ended with वह् ; cp. 'अथ वहत्यन्ताः स्वरितेत्' । वसति उवास—as उवाप etc. Now to direct षत्व to वस् in अतुस् etc. he puts forth the rule :—

मित— । वचिस्वपीति—वचिस्वपीरिका निद्देशः । “इक्श्चित्पी धातुनिद्देशे” ( वार्तिक ) । ननु तर्हि इक्ः कित्त्वाद् 'उचिः', 'सुपिः' इत्येव स्यादस्मादेव सूत्रान्तु 'वचिस्वपिरिति' चेत् । सत्यम् । सौत्रत्वात् सम्प्रसारणाभावः । वचिश्च स्वपिश्च यजादयश्चेति विग्रहः । न तु वच्यादयश्च स्वप्यादयश्चेत्यपि विग्रहीतव्यम् । आदिशब्दस्य यजिनैव योगात् । यदि ह्यादिशब्दस्य वचिस्वपिभ्यामपि अन्वयः स्यात्तर्हि वचिस्व-

प्योरोदादिकत्वात् वक्षियहृषेणैव सिद्धेः, स्त्रियहृषस्य वैयर्थ्यापत्तिः स्पष्टैव । अतः  
 बाह्व—वचिस्राप्योर्धजादीनां चेति । सम्प्रसारणमिति—‘व्यञ्जः सम्प्रसारणं पुत्रपत्नी-  
 सत्पुत्रधे—’ ( ६।१।१३ ) इत्यतस्तदनुष्ठेतिरिति भावः । ननु ‘खिटि धातोरनभ्यासस्य’  
 ( ६।१।१८ ) इति द्वित्वविधायकं पूर्वसूत्रम् । एतच्च ( वचिस्रापि—’ ६।१।१५ इति ) सम्प्र-  
 सारणपरं परसूत्रम् । तेन किमत्र विधेयमिति विप्रतिषेधौ—‘विप्रतिषेधे परं कार्यम्’  
 इति सम्प्रसारणमेव प्राक्कार्यं परत्वात् । तथा सति ‘सङ्गदृगतौ—विप्रतिषेधे यद् बाधितं  
 तद् बाधितमेव’ इति परिभाषया द्वित्वविधायकपूर्वसूत्रस्य बाधितत्वात् बाधितस्य च  
 पुनरुक्त्यानांसम्भवात्—ईजतुरीजुरित्यादौ कथं द्वित्वं सेक्यतीति चेत् ? उच्यते । अस्ति  
 हि परिभाषान्तरमपि ‘पुनःप्रसङ्गविज्ञानात्—सिद्धम्’ इति । ‘कुत्रचित् पदविशेष—  
 सिद्धये बाधितस्यापि ( पूर्वसूत्रस्य ) पुनरुपस्थितिरिच्छते’ इति तदर्थः । तेन चात्र  
 सम्प्रसारणात् परं पुनर्द्वित्वप्रसङ्गः । तद्वैतन् सर्व्वं मनसिहृष्य—समाधत्ते—पुनरिति ।  
 एवम् यज् अतुस् इति स्थिते अनेन सम्प्रसारणे कृते इज् अतुस् इति । ततो द्वित्वम्—  
 इज् इज् अतुस् इति । पयाद् हलादिशेषेषु—इ इज् अतुम् इति जाते—‘अकः  
 सवर्णे दीर्घः’ इति सवर्णदीर्घेषु—ईजुतिरिति । एवम् ईजुतिरिति । भारद्वाजनियमात्  
 थल्यथं वेदित्वाद्—इयजिथ इयष्ठ—इति । अत्र उभयत्र थलः पिप्प्लेनाकित्वा‘सिद्ध-  
 भ्यासस्त्रीभयेषामिति सम्प्रसारणम् । इयष्ठ इत्यत्र लथं विशेषः—यत् थलो भल्वर्णत्वेन  
 व्रथादिभवात्( २८४—८२।३६ ) जकारस्य षकारः, ट्, ना, ष्टु रिति थस्य ष्टुत्वेन ढत्वमिति ;  
 ईजे—आत्मनेपदे रूपमिदम् । प्राग्वत्सम्प्रसारणद्वित्वसवर्णदीर्घाः । यथा—जस्य व्रथादिना  
 थले तप्रत्ययस्यष्टुत्वम् । यद्यति—यद्यते—यज् स्याति इति स्थिते ‘व्रथथसजसजम्जयज-  
 राजभाजच्छशां षः’ ( २८४ ) इति षः । तस्य षटोः कः सौति कत्वम् । तस्माच्चत्थ्यात्  
 परस्य थत्वम् । एवं यद्यते । इज्यात्—यथीष्ट । पूर्व्वेव ‘किदाशिधि’ इति धासुटः  
 कित्त्वाद् सम्प्रसारणम् यकारस्य अंभलत्वाद् व्रथादिना—थत्वाभावश्च । परत्र सौयुटः  
 कित्त्वाभावात् सम्प्रसारणाभावः । किञ्च इक्समीपत्वाभावात् ‘सिद्धिं सिन्धावात्मनेपदेभु—’  
 ( २३०० ) इत्यस्याप्यप्रवृत्तिः । सौयुटः सकारस्य भलत्वात्—व्रथादिना जस्य षः । तस्य  
 कः । तस्माच्चत्थ्यात्—‘इण्कोः’ ‘आदेशप्रत्यययोः’ इति सौयुटसुटोः थत्वम् । यत्थोपः ।

तप्रत्ययस्य ष्टुत्वेन टत्वञ्च । अयाचोत्—अयष्ट ( लुङि रूपद्वयम् ) । पूर्व्वत् वद्व्रजि ति  
 ह्रलन्तलक्षणा वृद्धिः । षत्वकत्वषत्वानि प्राभवत् । परत्रापि वृद्धिं विना षत्वादि, भ्रलो  
 भ्रलोति सलोपश्च । लिटि वमयोः—क्तादिनियमात्—ईजिव—ईजिम इति । डुवप्—  
 वीजसन्ताने । विकिरणं निक्षेपः गर्भाधानं निषेकः । तथा च कृन्दसि प्रयोगः—‘अप्रमत्ता  
 रचत तन्नुमेतं मा वः क्षेत्वे परवीजानि वासुः’ इति । अयमपि धातुरनिट् ।  
 द्वित्करणम् ‘द्वित्तः क्तिः’ क्तमन्वित्यम् इति उप्तिमम् इत्यर्थम् । वपति छिनत्तीत्यर्थः ।  
 वपति—वपते, उवाप—ऊपे । पूर्व्वत् लिट्प्रभ्यासस्योभयैषामिति ( २४०८ ) सम्प्रसारणम्  
 ‘अत उपधायाः’ इति वृद्धिश्च । परत्र वप् एश् इति स्थिते एश्ः किच्चात् सम्प्रसारणे  
 उप् ए इति जाते पुनःप्रसङ्गविज्ञानात् द्वित्वे ह्रलादिशेषे सवर्णदीर्घे च रूपम् ।  
 वता—तासैः किच्चाभावात् सम्प्रसारणविरहः । उष्यात्—वशीष्ट । पूर्व्वत्  
 किदाशिषीति किच्चात् सम्प्रसारणम् । अन्यत्र किच्चाभावान्न तथा । प्रण्ववापसीत्  
 अवप्त । पूर्व्वत् ‘नेगंदनदे’ति णत्वम् । वद्व्रजिति वृद्धिः । अन्यत्र—तप्रत्ययस्य  
 किच्चात् ‘किङ्ति चिति’ निषेधात् गुणवृद्धभावे ‘भ्रलो भ्रलि’ इति सिचः सलोपः । वह  
 प्रापणे इति । प्रापणमुपस्थापनम् । वहति—वहते । उवाह—ऊहे । पूर्व्वत् ‘लिङ्प्रभ्यास-  
 स्येति’ सम्प्रसारणम्—अत उपधाया इति वृद्धिश्च । अन्यत्र ‘वचिस्वपीति’ सम्प्रसारणे कृते  
 पुनः—प्रसङ्गविज्ञानाद् द्वित्वम्, ह्रलादिः शेषः । सवर्णदीर्घः । उवहित्—उवोढ ।  
 ऊहित् इति । थलि भारद्वाजनियमादिङ्विकल्पः । प्रथमे—लिट्प्रभ्यासस्येति सम्प्रसारण-  
 मिट् च । द्वितीये—वह् थल् इति स्थिते ‘लिटि धातोरिति ( ६।१।८ )’ द्वित्वे ‘लिट्प्र-  
 भ्यासस्येति’ वकारस्य सम्प्रसारणेत्वे ( वह् वह् थ—ववह् थ )—उवह् थ इति जाते ‘हो  
 ढः’ इतिह्रस्व ढः । ‘भ्रषस्तथोरिति’ थस्य धः । धस्य ष्टुत्वेन ढः । ‘ढो ढे लोपः’ ( २३३५ )  
 इति पूर्व्वढस्य लोपः—उवढ् थ—उवढ् ध—उवढ् ढ—उव ० ढ । ततः ‘सहिवहोरि-  
 रिति’ ( २३५७ ) वकारादकारस्य ओत्वे उवोढ इति । ‘ढ्रलोपे पूर्व्वस्य दीर्घाऽणः’  
 ( ६।३।१११ ) इतीमं वाधित्वा ‘सहिवहोरित्यस्य’ ( ६।३।११५ ) प्रहृत्तिरिति ज्ञेयम् ।  
 अन्यथा उवाढ इति स्यात् । तृतीये—तु सम्प्रसारणद्वित्वसवर्णदीर्घेडागमाः पूर्व्ववत्  
 इति वौध्यम् । वीढा—ढत्वधलढत्वलोपेभ्यः परमोच्चमिति प्रक्रिया । वक्ष्यति—

व्यत्ये इति । इस् डः । तस्य 'षठीः कः—' इति कः । ततः स्यतिः पत्वम् ।  
 'अवाचीत्—अवोठ इति । पूर्व्वेव वदव्रजेति इतिः । ततो ढलकल्पत्वानि । अन्येव  
 अवह् सिच् त इति स्थिते 'तं स्य किल्वेन गुणवृद्धाभावात्—अवह् स् त इति जाते  
 भ्रूलो भ्रूलीति सखीपः । एवम् अवह् त इत्येव 'ही डः' इति इस् डः । 'भ्रुवस्योः'  
 इति तप्रत्ययस्य घः । तस्य ङुना ङुरितिढत्वम् । ततः पूर्व्वडस्य 'दीढेलोप' इति खीपः ।  
 'सहिवहोरोदवर्णस्य' इति अवोठ (अवह् त—अवट् घ—अवट् ठ अथ ० ठ—अवोठ)  
 इति । अवोठ डाम्—अवचताम् इति । पूर्व्वेव तसप्तमादिगो ढलधत्वढलढलोपत्वञ्चेति  
 भावत् । परव—अवह् सिच् आताम् इति स्थिते अवह् स आताम् इति ढल-  
 कल्पत्वानि । अवाचुः—अवचत इति । पूर्व्वेव अवह् सिच् भि इति स्थिते  
 हलन्तलक्षणा इतिः भेर्जुमादेशय—अवाह् स जुम् इति । ततः अवाह् स उस्—  
 अवाट् स उस्—अवाक् ष उस्—अवाच् उस् इति । परव—अवह् सिच् भ इति  
 स्थिते पूर्व्वेव अवह् इति भवति । ततः 'आत्मनेपदेष्वप्नतः (२१५८) इति  
 भ्रुस्य 'अत'—भावः । अवच् अत—अवचत इति । एवम् अवाचीः—अवोटाः  
 अवोठ—अवचाताम् । अवोठ—अवोठ् इत्यादि । इति वङ्गव्यन्ताः स्वरितेती  
 गताः । वचिस्त्रप्योस्त ऊचुः ऊचतुः—सुषुपतुः सुषुपरित्यादि व्यत्ये । अथ परस्मैपदो  
 वस निवासे । अनिट् । उवास इति । लिट्भासश्चेति सग्रासारणम् । अस्य  
 पलायमाह—

२४१० । शासिवसिघसौनाञ्च ॥८३॥६०॥

दो— । इणकुभ्यां परस्यैषां सस्य षः स्यात् । ऊषतुः ।  
 ऊषुः । उवसिथ—उवस्थ । वस्ता । 'सः स्याद्धैधातुके' (२३४२)  
 वत्यति । उथात् । अवाक्सीत् । अवात्ताम् । वेज् १००ई  
 तन्तुसन्तानि । वयति—वयते ।

The स of शम्, वस् and षस् turns into ष् when it (स्) comes after vowels except अ and after ह्यवरल and after कवर्ग । Thus



जषतुः—जषुः etc (उउस् अतुस् + जषअतुलु जष तुः) । (Thus शासि = शिष्यात्, जचतुः जचुरित्यादि) । उवसिथ—उवस्य option of इट् by भारद्वाजनियम । In both the cases सम्प्रसारण takes effect by 'लिङ्गभ्यासस्य—' । In the former case घलि च सेटि does not apply owing to the prohibition न. शसद्वादिगुणानाम् (2263) । वक्ता—for ता is not कित् therefore no सम्प्रसारण । 'सः—'etc easy. वत्स्यति—वत्स्यते । उष्यात्—षत्व by this rule, सम्प्र—for कित्त्व of यासुट् । अवात्सीत्—वृद्धि by 'वदत्रज—' and त replaces स of वस् by 'सः स्या—' (2342). अवात्ताम् (तस्=ताम्) । वेज् to weave. अनिट्; being जित्, it is उभयपदी । Thus वयति—वयते with लघूपधगुण—

मित— । 'अपदान्तस्य मूर्धन्यः' ( ८३।५५ ) 'सङ्घेः साङ्घः सः' ( ८३।५६ ), 'इण्कोः' ( ८३।५७ ) इति पूर्वं सूत्राणि । तेभ्यः—मूर्धन्यः, सः ( सस्य ), इण्कोः इति चानुवर्तते, तदाह—इण्कुभ्यामित्यादि । इण् इति अइउण् इत्यत्रस्य इकारस्य— लण्—सूत्रस्य—णकारिण प्रत्याहारः । 'अणुदित्सवर्णस्येत्थितद् विहाय पूर्वण्यण्यदृष्टं...परेणेण्यदृष्टमिति' भाष्योक्तेः । जषतुरित्यादि वस् अतुस् इति स्थिते । वचिस्वप्नीतिते—सम्प्रसारणं ततो द्वित्वे उस्-उस् अतुस् इति ततो हलादिशेष सवर्णदीर्घ— षत्वानि । एवमूषुरित्यादि । शासिस्तु शिष्यात्—शिष्टः इत्यादि । घसिस्तु—जचतुः— जचुरित्यादि । उवसिथ—उवस्य = भारद्वाजनियमात् इड् विकल्पः । लिङ्गभ्यासस्येति सम्प्रसारणम् । वक्ता = किच्चाभावात् सम्प्रसारणाभावः । सः इति—एवम् वस् स्यति इति स्थिते वत्स्यति इत्यादि सुगमम् । उष्यात्—कित् । अवात्सीत् इति—हलन्तलक्षणा वृद्धिः सस्यतत्वम् । अन्यत् प्राग्वत् । अवात्ताम् इति—अवस् सिच् तस, इति स्थिते वृद्धौ अवास् स् ताम् इति जाते—भ्रूलो भ्रूलीति सलोपे—अवास् ताम् इति । ततः 'सः सिच् आहंघातुके' ( २३५७ ) इति अवात्ताम् । एवम् अवात्सुरित्यादि । तन्तुसन्तानं सूत्रसमवायविशेषः । वेजः जित्त्वादुभयपदित्वम् । अनिट् । लघूपधगुणे वयति— वयते । अथास्य लिटि—'वधि' इत्यादेशः स्यादित्याह—

२४११ । वेञो वयिः ॥ २।४।४१॥

दी— । वा स्यान्निति । इकार उच्चारणार्थः । उवाय ।

The root वेञ् is optionally replaced by वयि or वय् in लिट् । The इकार in वयि is for the sake of pronunciation. Thus वेञ् + णल् = वय् णल् = वयवय्णल् = वय् वट् अ = उय् वाय् अ = ( उ by 'लिट्प्रत्यासत्स्य' (2408) ) = उवाय ।

मित— । 'लिट्प्रत्यासत्स्यम्' ( २।४।४० ) इत्यतोऽन्यतरस्यामित्यनुवर्तते 'लिटि' इति च । तत् शेषपुरणेन व्याचष्टे—वा स्यान्निति = 'वेञो वयि वा लिटौत्यर्थः' । इकार इति । वयि इत्यस्येति भावः । तेन 'वय' इत्येवदिशः । एवं वेञ् + णल् इति स्थिते अनेकाल्पान्त्वात् सर्वादिशे—वय् णल् इति जाते द्विवि 'अत उपाधाया' इति अहस्य इहो—वय् वाय् अ इति भवति । ततः 'लिट्प्रत्यासत्स्येति' सम्प्रसारणं हलादिः शेषः—उय् वाय् अ—उवाय् अ=उवाय इति ( अत्र विषयसप्तम्याश्रयणात् द्विलसिद्धिरिति 'दधतेर्दिगि लिटि' इत्यत्र भाष्यकेयटस्वरसाद् बोध्यम् ) ।

२४१२ । अहिज्यावयिव्यधिवष्टिविचतिवृथतिपृच्छति—भृज्ज-  
तीनां डिति च ॥६।१।१६॥

दी— । एषां किति डिति च सम्प्रसारणं स्यात् । यकारस्य प्राप्त—

The सम्प्रसारण is directed to the roots यद्, ज्या, वयि ( वय् ), व्यधि ( व्यध् ), वष्टि ( वश् ), विचति ( व्यच् ), वृथति ( श्रीवश्—वृथ् ); प्रच्छ् and भृज् when a कित् or an डित् affix follows. Thus सम्प्रसारणं being due to यकार ( also of वय् ) we look forward—

मित— । 'यज् सम्प्रसारणम्' ( ६।१।१३ ) इत्यतः सम्प्रसारणम् इत्यनुवर्तते । 'वचिस्त्रिपिथजादीनां किति' ( ६।१।१५ ) इत्यतः कितौति च । तदाह—एषां

किति ङितिष्वत्यादि । यकारस्येति—वधी यकारस्येत्यर्थः । 'न सम्प्रसारणे सम्प्रसारणम्' ( ३६२—६।१।३७ ) इति तु सम्प्रसारणे परतः पूर्वस्य सम्प्रसारणनिषेधपरम् । तेन—परवर्तिनी यकारस्य—सम्प्रसारणं प्राप्नोत्वैव । अतस्तस्य निषेधार्थ—सूत्रमवतारितम् ( यद्विज्यत्यादीनां—गृह्णाति (शा-ङित्)=गृह्णीतः । जीनः इत्यादि । ङिति वधेरुदाहरणं नास्ति । व्यधिर्बद्धः । वशेरुपनिः—अन्थे तु सूत्रेणैवोदाहृताः ) । स्थानिवद्भावाद् वैज्यहृषेणैव वधियहृषे सिद्धे वधियहृषे व्यर्थमिति कृत्वा भाष्ये वधियहृषे प्रत्याख्यातम् । एतच्चैतत्सूत्रभाष्यप्रदीपे स्पष्टमिति तत्रैव द्रष्टव्यमिति ।

२४१३ । लिटि वयो यः ॥६।१।३८॥

दी— । वयो यस्य सम्प्रसारणं न स्यात्लिटि । जयतुः ।  
जयुः ।

In लिट्, सम्प्रसारण is not directed to the य of वय् । Thus वय् + अतुस् = उय् अतुस् ( by 'वचिस्त्वपि—' ) = उय् उय् अतुस् ( by द्वित्व as in ईजतुः ) = उउय् अतुस् = जयतुः, similarly जयुः ।

नित— । 'न सम्प्रसारणे सम्प्रसारणम्—' ( ६।१।३७ ) इत्यतो—नेति सम्प्रसारणमिति चानुवर्तते । वयः इत्यवयवषष्ठी यः इति तु स्थानषष्ठी । तदाह—वधो यस्येत्यादि । जयतुः जयुरिति—वय् अतुस् इति स्थिते 'वचिस्त्वपीति' (अतुसः किञ्चात्) सम्प्रसारणे कृते—उय् अतुस् इति जाते पुनः प्रसङ्गविज्ञानात्—इजतुरित्येव द्वित्वम् इत्यादिशेषः सवर्णदीर्घश्च । एवम् जयुरिति ।

२४१४ । वयान्यतरस्यां किति ॥६।१।३९॥

दी— । वयो यस्य वो वा स्यात् किति लिटि । जवतुः ।  
जवुः । वयेस्तासावभावात्—थलि नित्यम् इट् । उवयिथ ।  
स्थानिवद्भावेन जिह्वात्तड् । जये । जवे । वयादेशाभावे—

In लिट्, the य् of वय् is optionally replaced by , when a किति affix follows. Thus जवतुः जवुः easy. It has been remarked

that 'अजन्तोऽकारवान् वा यः सास्त्रनिट् घलिद्वेडयम्' under ऋती भारद्वाजस्य (2296), hence the author now says that वच् having no form in तास् etc.—for it is used in लिट् only. Thus the above नियम does not apply and consequently it will have इट्, compulsorily in घल् and give उवयिथ (उवय इथ—सम्प—by 'वचिस्त्रपि—'). वेज् is स्थानी and वय is the आदेश or substitute. Hence by 'स्थानिवदादेश—' (49), वय is to be treated like the retiring word (स्थानी)—वेज्, which is जित् । Thus वय् also is जित्—hence उभयपदी, so in the आत्मनेपदी it will give ऊये—( वय्, एश् = उय्, ए = उय् उय् = ए—उ उय्, ए → उये ) and उवे ( व् being replaced by व ). But when there is no वयादेश ( by वेजो वयि; 2411) we have—

मित—। वः + च + अन्यतरस्याम् + किति इतिच्छेदः । 'लिटि वयो यः' इति पूर्ववमनुवर्त्तते । तदाह—वयो यस्य वो वेति । किति इति लिटि इत्यस्य विशेषणं तदाह—किति लिटि इति । ऊवतुरित्वादि स्पर्शम् ; ऊयतुरित्वादीयकारस्थाने वकार-मावस्य पाठान् । वयेसासावभावादिति—वेजादेशस्य वयेसासिविभक्तौ प्रयोगा-भावादित्यर्थः । 'वेजो वयिः' ( २४११ ) इति लिट्येवास्त्र प्रवृत्तिः । ततश्च 'अजन्तोऽ-कार तान् वा यसास्त्रनिट्घलिवेडयमिति नियमस्यासप्रसक्तिः । अतः क्रादिनियमादित्य-मिट् । तद्गुदाहरति उवयिथ—इति घलः पिच्छेन किञ्चाभावात्—वयेयकारस्य वकारादेशो न । वय् घल इति स्थिते—वय् वय् इट् घल्—उय् वय् इ थ—उवय इथ उवयिथ । वचिस्त्रपौति सम्प्रसारणम् । स्थानिवदभावेनेति । वेजःस्थाने हि वयिः आदिश्रुते । तेन वेजः स्थानी वयिरादेशः । वेज वयिज् इट् भवति । अतो वयिरपि 'स्थानिवदादेशः—' ( ४६ ) इति स्थानिवद भावेन जिट् भवति । ततश्च स्थानिव जित्कार्यं लभते । जित्कार्येण 'स्त्रित—' इत्तुभयपदित्तविधानम् । परस्मैपदे रूपं दर्शितम् । इदानीं तडि—दर्शयति—ऊवे इति वय ए इति स्थिते एश्ः किञ्चान्—यकारस्य वकारे कृते वच् ए—इति । ततो 'वचिस्त्रपौति'—सम्प्रसारणे कृते उव्

ए इति पुनःप्रसङ्गविज्ञानात्—द्वित्वम् उच् उच् ए इति हलादिः—इति उच्चच् ए सर्वथ—  
दीर्घः—उच् उच् ए—उ उ य् ए—ऊधे इति । वयादेशस्य वैकल्पिकत्वादाह—  
वयादेशमावे इति—

२४१५ । वेञ्जः ॥६।१।४०॥

दी— । वेञो न सम्प्रसारणं स्यात्क्षिति । ववौ । ववतुः ।  
ववुः । वविथ—ववाथ । ववे । वाता । ऊयात् । वासीष्ट ।  
अवासीत् । व्येञ् १००७ संवरणे । व्ययति—व्ययते ।

The root वेञ् does not get सम्प्रसारण in लिट् । Thus वेञ्  
+ षल् = वे षल् = वा षल् ( by 'आदेशः—' ( 2370 ) ) = वा वा औ ( by  
द्वित्व, and 'आत औ षल् : ' ) = ववौ ( by 'ऊसः' and द्विविधेचि' ) । वेञ् +  
अतुस् = वा वा अतुस् व व् अतुस्— ( by 'ऊसः' and 'आतो लोप इति च'  
( 2372 ) ) = ववतुः । Similarly ववुः । वविथ—ववाथ—option of इट्  
( because it is अनिट् in तासि ) । वविथ—वेञ् इट् षल्—वा इथ  
वा वा इथ—व वा इथ—ववंइथ— ( 'आतो—' ) । ववाथ—व वा थ ( here 'आतो  
लोप' does not apply for षल् is neither कित् nor is preceded by  
इट् ) । ववे—वेञ् + ए—वा ए—वा वा ए—व वा ए—व व् ए । वाता—वेञ्  
+ ता—वा + ता ( आदेश—2370 ) । ऊयात्—वेञ् + यासुट् + सुट् + तिप् = वा  
यास् स् त ( 'लिङ्गः सलोपः—' ) = वा यात् = उयात् ( by वचिस्त्वपि—' ( 2409 )  
and 'सम्प्रसारणाच्च' ( 330 ) ) = ऊयात् ( by अकृतसार्वधातुकयोः ( 2298 ) ;  
वासीष्ट—वेञ् सीयुट् सुट् त = वा सीय् स् त = वा सी ० ष्ट ( यलोप by  
'लोपो व्योर्वलि'— ( 873 ) and षत्वट् ल as before ) = वासीष्ट । अवासीत्—  
—वेञ्—चिन् + तिप् = च वेञ् चिच् तिप् = च वा चिच् ईत् त ( by  
आदेशः— ) = च वा सक् इट् चिच् ईत् ( by 'यसररनमातां सक् च'  
( 2377 ) ) = अवास् इस् ईत् = अवास्- इ ० ईत् ( elision of स्, of

सिच् by इट ईटि ( 2266 )= अवास् ईत् । Similarly अवासिष्टाम्—  
अवासिष्णुः etc. In the आत्मनेपद—अवाप्त अवासाताम् etc. व्यञ्—जित्—  
उभयपदी—अनिट् to conceal etc. व्ययति—व्ययते—by लघूपधगुण ।

मित—। 'न संप्रसारणे संप्रसारणम्' ( ६।१।३० ) इत्यतो नेति, संप्रसारण-  
मिति चानुवर्तते । 'लिटि वयो यः' ( ६।१।३८ ) इत्यतो—लिटि इति । यद्यपि  
'वयान्यतरस्यां किति' इत्यस्ति अव्यवहितं पूर्व्यसूत्रं, तथापि तथात्—किति इति  
मानुवर्तते व्याख्यानात्—अतएव निष्ठायां उतम् उतवान् इत्यादि सिद्धम् । किञ्च  
तथा सति षलः अकिञ्चात् तव संप्रसार' स्यादित्येतत् सर्वं विभाव्य फलितमाह—  
वेद्यो नेति । ववौ—'आदिच' इति आत्वे ज्ञाते द्वित्वे अभ्यासङ्गस्ते 'आतो लोपः'—इत्याद्योपि  
—'आत औ षल' इत्यौलौ 'ठडिरेचौ'ति वृद्धिः । ववतुः—आत्वद्वित्वङ्गस्त्राद्योपाः ।  
एवं ववुः । वविथ—ववाथ, भारद्वाजनियमात्त्वलि इट् वा । उभयत्रैव आत्वम्, द्वित्वम्,  
'ङ्गस्त्रः' इत्यभ्यासस्त्रङ्गस्त्रय । पूर्व्येव इटः सदभावात्—'आतो लोपः'— इत्यङ्गस्त्र  
आकारलोपः । परत तु किङ्दिटोरभावात् आतो लोपो न । ववे—आत्वम्, द्वित्वम्,  
अभ्यासङ्गस्त्रः आतो लोपय । वाता—लुट् आत्वम् । कयात्—वे + यासुट् + सुट्  
+ तिप्—वे यास् सूत्—वा यात् ( 'लिङ्गः सलोप' इति सकारद्वयस्यापि निवृत्तिः  
'आदिचः' ( २३७० ) इत्यालक्ष ) उयात् (वचिसपीति सम्प्रसारणम् ) ; कयात्—  
( अहत्तत्सार्धधातुकयोरिति दीर्घः ) । वासीष्ट—आदिच इत्यलेम् । अन्यत् प्राप्तम् ।  
अवासीत्—अवेञ् सिच् ईटि तिप् इति स्थिते 'आदिच' इत्याले—अवा सिच् ईटि त् इति  
जाते—'यमरमनमातां सक् षे'ति सगागम इट च—अ वा सक् इट सिच, ईट् त्—  
अवास् इस् ईत्—अवास् इ ० ईत् ( इट ईटोति सिचः सलोपः ) अवास्, ईत् इति ।  
व्यञ् ( व्यं ) अघमप्यनिट् । अिलाटुभयपदी । व्ययति—व्ययते—अस्य लिटि  
'आदिच' इत्यालं नेत्याह—

२४१६ । न व्यो लिटि ॥६।१।४६॥

दी—। व्यञ् आत्वं न स्यात्लिटि । वृद्धिः । परमपि

ह्लादिशिषं वाधित्वा यस्य सम्प्रसारणम् । 'उभयेषां' ग्रहण—  
सामर्थ्यात् । अन्यथा वच्चादीनां यच्चादीनां चानुवृत्तौव सिद्धे किं  
तेन । विव्याय । विव्यतुः । विव्युः । 'इडल्यत्ति—' ( २३८४ )  
इति नित्यम् इट् । विव्ययिथ । विव्याय—विव्यय । विव्ये ।  
व्याता । वीयात् । व्यासौष्ट । अव्यासीत्—अव्यास्त । ह्यञ्  
१००८ स्पर्धायां—शब्दे च । ह्ययति—ह्ययते ।

The root व्यञ् does not get च् for its ए in लिट् । The  
चङ् (verbal base) will get the इडि substitute (by 'अचो  
ङिति' ( 254 )). Thus व्यञ्+चल् (=व्ये चल्)=व्ये चल्=व्ये व्ये  
च । Now though the rule 'ह्लादिः शेषः' ( 2179—7. 4. 60 ) is  
subsequent to 'लिट्प्रभ्याससोभयेषाम्' ( 2408—6. 1. 17 ), yet the  
latter ( 6. 1. 17 ) bars the former ( 7. 4 60 ) and thus  
effects the सम्प्रसारण of the यकार ( of the चभ्यास ) । For, what  
is the force or importance of 'उभयेषाम्' in the rule 'लिट्प्र-  
भ्याससोभयेषाम्' ? The force or importance of it is this:—  
The rule 'लिट्प्रभ्याससोभयेषाम्' follows upon the rules 'वचिसुपि—  
यजादीनां किति' ( 8. 1. 15 ) and 'यद्दिग्धावयिव्यधिबटिचिचतिवृचतिपृच्छति-  
भृञ्जतीनां ङिति च' ( 6. 1. 16 ). Thus had Panini said 'लिट्प्रभ्यासस'  
—only, we could have inferred from the consecutive position  
of the above rules that the सम्प्रसारण of the चभ्यास of वचि etc  
and यद्दि etc is meant. Hence the addition of 'उभयेषाम्' to 'लिट्प्र-  
भ्यासस' (again) suggests that the 'सम्प्रसारण' of the चभ्यास will have  
precedence to any other operation viz.—ह्लादिशिषकायै । Thus  
व्ये व्ये च ( =व्ये ऐ+व्ये च= व्ये ऐव्ये च )=व्ये व्ये च ( by

'न संप्रसारणे संप्रसारणम्' ( 363 ) and 'सम्प्रसारणाच्च' ( 330 ) = विव्याय्  
 अ ( by 'एचोऽयवायावः' ) = विव्याय । [ N. B.—The rules 'न संप्रसारणे  
 संप्रसारणम्' ( 368 ) and 'संप्रसारणाच्च' ( 330 ) should be learnt  
 by heart to understand सम्प्रसारण well.]—विव्यतुः etc. व्यञ् + अतुस्  
 = व्ये व्ये अतुस् = वि वि अतुस् ( by 'लिव्यभ्यासस्य—' and 'वचिस्त्रपि—'  
 ( 2408—09 ) ) विव्यतुः ( by इकी यणचि ( 47 ) ) । Similarly—विद्युत्  
 —विद्युः । In यल् the भारद्वाजनियम does not apply ; for there  
 is a special arrangement in इहृष्यतिव्ययतीनाम् ( 2384 ). Thus  
 the इद् here is not optional but compulsory. विव्यथिथ ( वीञ्  
 इद् यल्—व्ये व्ये इथ—वि व्ये इथ ( यल् is पित् and not कित् hence  
 no sampra—of the verbal base ( अङ् by वचिस्त्रपि—' ) = वि व्यय् इथ ( by  
 ( एचोऽय—' ) विव्यथिथ ) । विव्याय—विव्यय ( option of इहृषि by 'यलुत्तमो वा' ) ।  
 विव्ये—( आत्मनेपद form )—वेञ् + ए = व्ये व्ये ए = विव्ये ए = वि वि ए = विव्ये  
 ( by 'लिव्यभ्यासस्य—', 'वचिस्त्रपि—' and एचोऽय—' ). व्याता—व्यञ्  
 + लुट् तास् = व्या ता by आदेश—2370—( Note in this connection  
 that the prohibition of आल is in लिट् only and not in लुट् etc.)  
 वीयात्—व्यासीत्—the former is the result of व्यञ् + यात् = वि +  
 यात् ( here there is no need of आल for सम्प्रसारण being निष्  
 must take effect whether change व्ये to व्या or not ) = वीयात्—  
 ( by अङ्गत्साम्ब—( 2298 ) ) ; the latter results from व्यञ् सीयुट् सुट्—  
 त. ( आत्मने—' ) व्या सीय् स् त ( here आत्मने—लिङ् not being कित्, सम्प्र—  
 does not come in hence आल by 'आदेश—' ) । अव्यसीत्—अव्यास—  
 अव्यञ् सिच् तिप् = अव्या सिच् इत् = अव्यासक् इत्स् ईत् = अव्या स् इ ० ईत्—  
 अव्यासीत्—( dy आदेश—' अमरम—' and 'इटः—' ; ( अव्यञ्—सिच् त ) त is  
 not अपृक्त hence ई does not come ) = अव्या स् त = अव्यास ( सक्, and इट्



do not come in the case of चान्ने, ( cp—23/7) nor comes षत्—  
for the स follows upon an चाकार and hence no षत् of त)—  
हृत्—to challenge and to make sound—that is to call. It is  
also चनिद् and being चित्—उभयपदी:—

मित—। 'आदेश उपदेशेऽयिति' ( २३७०—६११४५ ) इति अव्यवहितं  
पूर्वसुबम् । तत आदित्यनुवर्तते । 'न व्यो' इत्यत्र 'व्य' इत्यस्य कृतात्स्य षत्त्वा  
निर्देशः । तदाह व्यञ्ज चालं नेति । ह्रस्विति । व्यञ् षत् इति स्थिते 'अचो  
चित्' ( २५४ ) इति ह्रस्वरित्यर्थः । एवं व्यञ् षत् इति स्थितम् । ततो हिले व्यं  
व्यं च इति जाते परत्वात् 'ह्लादिः शेषः' ( ७१४६० ) इति प्राप्ते 'लिट्प्रभासस्य—'  
( ६१११७ ) इत्यस्य चानेन बाधे प्राप्ते आह—परमपीति । यद्यपि लिट्प्रभासस्य  
पेश्या ( ६१११७ ) ह्लादिः—सुबम् ( ७१४६० ) परं तथाप्यत्र पूर्व षैव परस्य  
बाधः । ततश्चकारस्य सम्प्रसारणम् । नन्वेवंविधविधाने किं मानमिति चेदवाह ।  
—उभयेषां यद्व्यसामर्थ्यादिति । अयं भावः—'वचिस्रपियजादीनां किति' ( ६१११५ ),  
'यद्विन्यावयिन्याविवटिविचतित्थतिपृच्छतिभ्रजत्तीनां किति च' ( ३११६ )  
'लिट्प्रभासस्योभयेषाम्' ( ६१११७ ) इति हि प्राणिनेः सुब्रह्मणः । तत्र 'लिट्प्रभासस्य—'  
इत्येतावदुक्तं अपि अनुवर्तया 'वच्चादीर्घाद्यादीश्च ( उभयेषामिव ) चभासस्य लिटि  
संप्रसारणं स्यादिति' लभ्येत एव । ततः पुनरुभयेषाम् यद्व्यस्य किं फलम् ?  
नियम एव तत्फलमित्याह । कथासौ नियमः ? एषामभासस्य सम्प्रसारणमिवस्यात्  
नान्यदित्येवंरूपः । तेन ह्लादिशेषरूपस्य कार्यान्तरस्य निवृत्तिः । न च 'संप्रसारणं  
तदाश्रयश्च कार्यं बलवदिति' न्यायादुभयेषां यद्व्यस्य व्यर्थमिति वाच्यम् । तस्य ( न्यायस्य )  
भाष्ये प्रत्याख्यातत्वादिति शब्देन्दुशेखरे स्पष्टमिति दिक् । एवञ्च व्यं व्यं षत् इति  
स्थिते ( व्यं ऐ इत्यभासस्य सम्प्रसारणे कृते—वृ इ ऐ व्यं च इति जाते 'न संप्रसारणे  
संप्रसारणम्' ( २६३ ) इति चकारस्य सम्प्रसारणनिषेधः । ततः 'सम्प्रसारणाच्च'  
( ३३७ ) इति इकारकारयोः इकाररूपः पूर्वह्रस्वकारोऽपि । एवम् 'विव्यं च' इति  
स्थिते 'पञ्चोऽथवाधावः' इत्याद्यादेशे—विन्याय इति । विन्यतरिति—व्यं व्यं

अतुच् इति स्थिते अतुच् कित्वात् वचिस्वपीति अङ्गस्य ( द्वितीय 'व्ये' इत्यस्य )  
संप्रसारणम् । अभ्यासस्य तु लिट्प्रभ्यासस्वेति पूर्व्ववत् संप्रसारणम् । एवम् वि वि  
अतुच् इति ततो यण विव्यतुरिति । एवं विव्युरित्यत्र । अथ भारद्वाजनियमान्  
यलि इड्—विकल्पे प्राप्ते आह—'इड्त्विति—'(२३८४) इति । विव्ययिथ = अभ्यासस्य  
प्राग्वत् सम्प्र.—अङ्गस्य सम्प्र.—न । यलः पित्त्वेनाकित्वात् वचिस्वपीत्यस्याप्रवृत्तेः । ततो  
वि व्ये इथ विव्यय् इथ विव्ययिथ इत्यादिभ्ये रूपम् । 'अलुप्तमी वे'ति चित्-  
विकल्पाद् इद्विविकल्पं दर्शयति—विव्याय—विव्यय इति । उभयत्रैव लिट्प्रभ्यासस्वेति  
संप्रसारणम् । एवमेकत्र विव्ये अ इति अन्यत्र तु विव्ये अ इति तत्र आद्ययादेभ्यो ।  
विव्ये इति । व्ये अ + ए इति स्थिते द्विले व्ये व्ये ए इति जाते पूर्व्ववत् पूर्व्वोत्तर—  
खण्डयोः संप्रसारणं यथादिग्रथ । व्याता इति । आत्वस्य लिट्प्रव निषेधो मान्यत्र । तेन  
सुटि 'आदिच'—इत्यात्मम् । वीयात्—व्यासीष्ट इति । पूर्व्ववत् व्ये + यासुट् सुटितिप—व्ये  
यात्—व्या यात् (आर्त्वा)—विद्यात्—(संप्र, किदाश्रिणीत्युक्तत्वात्)—वीयात् (अङ्गत्-  
त्वात्—(२२८८) इति दीर्घः ) । उत्तरत्र—व्ये सौयुट् सु ट् त—व्ये सौष्ट इति स्थिते  
आत्मम् व्यासीष्ट इति । अव्यासीत्—अव्यास—पूर्व्ववत् अव्ये सिच् तिप् अव्ये च् ईत्  
इति स्थिते आर्त्वा 'यमरमनमातां सकृ च' (२२७०) इति सकृ इटि च अव्या च् इ च्  
ईत् इति स्थिते 'इटः ईटि' इति सिचः सलोपः—अव्याच् इ ० ईत् = अव्याच् इत्  
—अव्यासीत् । उत्तरत्र अव्ये सिच् त इति स्थिते आर्त्वा अव्याच् त आकारात्-  
परत्वेन यत्नाभावः—अव्यास इति ॥ इड्च् इति जित्—अनिट् । स्वर्धा—युद्धार्यमा-  
कारणा, अङ्गस्तु सामान्यत्र आकारणनिति बोध्यम् । इयति—इयते इति । जित्ता-  
दुभयपदौ । अलिप्तकिति अभ्यासस्यैव संप्रसारणे प्राप्ते आह ।

२४१७ । अभ्यस्तस्य च ॥६॥१॥३॥

दी— । अभ्यस्तीभविष्यतो द्विजः सम्प्रसारणं स्यात् । ततो  
द्वित्वम् । जुहाव । जुहुवतुः । जुहुवुः । जुहोथ—जुहविथ ।  
जुहुवे । ज्ञाता । ज्ञयात्—ज्ञासीष्ट ।

The root  $\text{हृव्}$  gets सम्प्रसारण ere it is to be duplicated ( and not after it has been so done ). Thus first comes सम्प्र.—and द्विल comes later on. Hence  $\text{हृव्} + \text{णल्} = \text{हृवा णल्}$  by 'आदिच'—(2370) =  $\text{हृ} + \text{णल्}$  by this =  $\text{हृ हृ च}$  by duplication =  $\text{जु हृ च}$  by 'ऊहोचः' (2245) =  $\text{जुहो च}$  by 'अचोञ्जिति' (254) =  $\text{जु ह्राव् षो}$  by 'एचोऽयवायावः' (61) =  $\text{जुह्राव}$  । ( Observe the term 'अभ्यस्तौभविष्यतः' 'to be doubled later on'. Without this statement, we should have, by the rule 'उभे अभ्यस्तम्—' (426—6. 1. 5.), the duplication first ( because अभ्यस्त necessitates duplication ), after the षाल by आदिचः ( 2370 ), in the form of  $\text{ह्रा ह्रा च}$  । Then by this rule—the second हृ takes सम्प्र. first, for it is nearer to the affix. But after it has been सम्प्रसारणated, the prohibition 'न सम्प्रसारणे सम्प्रसारणम् ( 363 ) will bar the सम्प्र.—of the first हृ. Thus the form will be  $\text{जुह्राव}$  by ह्रलादि—शेषः and  $\text{ह्रस्व}$  and not  $\text{जुह्राव}$  which is sanctioned by usage. Hence Bhattoji has explained the term 'अभ्यस्तस्य' as 'अभ्यस्तौभविष्यतः' and not as 'अभ्यस्तौभृतस्य' which is more natural than the former. Nor can you argue that if द्विल is barred by 'अभ्यस्तस्य च', it (द्विल) will no more appear here by the परिभाषा—'सकृद्गती विप्रतिषेधे—यद्व्याधितं तदव्याधितमेव' ( explained under—2409—and also ante ); for द्विल must operate again by the counter परिभाषा 'पुनःप्रसङ्गविज्ञानान् सिद्धम्' ( expld. under 2409 ) जुह्रवतः— $\text{हृ हृ चतस्}$ — $\text{जुह्रवच् चतस्}$ — $\text{जुह्रव् चतस्}$  ( for the process shown by Nagesha—See the मितं—below. ); similarly— $\text{जुह्रवः}$  with  $\text{उवच्}$ —by 'अचिचतु—' ( 271 ). जुह्रोच— $\text{जुह्रिच}$ —option of  $\text{हृट}$  by भारद्वाजनिघण्टु— $\text{हृ हृ च}$ — $\text{जुह्रोच}$  ( युच ) । जुह्रो चतु—

जुह्व् इध—जुह्विध by अच् ) जुहुवे—एम् is कित्—hence neither गुच् nor इधि comes but सवङ् does. ज्ञाता—इव् + तास्—ज्ञा + ता by 'भादिचः—' ( 2370 ), ज्ञयात्—ज्ञासीष्ट—like वीयात्—व्यासीष्ट—( ante ) ( इव् + यात्—ज्ञा + यात्—जुयात्—ज्ञयात् ) and ( इव् + सीष्ट—ज्ञासीष्ट ) ।

मित—। 'हः संप्रसारणमभ्यस्तस्य च' इति मूलतः सूत्रमासीत् । तच्च भाष्य-  
कार्यौग्विभागेन व्याख्यातम् । अतस्तद्व्याख्यानमिहाप्यनुसृतम् । 'यद्योत्तरं सुनीना-  
प्रमाणाख्यम्, इति खरणात् । 'अभ्यस्तस्य च' इत्यव 'अभ्यस्तस्य' इति पदस्य यद्यपि  
'कृतद्विलस्य' इत्येवापाततोऽर्थः 'उभेऽभ्यस्तम्' ( ४२६—६।१।५ ) इति सूत्रात्, तथापि  
ऋषाणुरोधाद् व्याचष्टे—अभ्यस्तोभविष्यत इति । इष्टञ्चान् जहावेत्यादिपदसाधनमेव ।  
तथाहि—इव् णल् इति स्थिते आत्वे अभ्यस्तसंज्ञार्थं द्विलेकत च ज्ञा ज्ञा णल् इति ।  
अनेन सूत्रेणाहस्य—सम्प्रसारणे कृते 'न संप्रसारणे संप्रसारणम्' ( ३६३ ) इत्यभ्यासस्य  
संप्रसारणं न भवति । ततश्च ह्लादिर्मध्ये अभ्यासङ्गस्य अङ्गस्य ऋद्धौ—जहाव इत्येव भवति  
न जुहाव इति । अत उत्तम्—अभ्यस्तोभविष्यत इति, न तु अभ्यस्तोभूतस्य इति ।  
ननु यदि अभ्यस्तोभविष्यतः ह्यथैः प्राक् सम्प्रसारणं क्रियते तर्हि द्विलस्य—  
वाधितत्वात् पुनस्तस्याभ्यस्तोभवनं कथम्—'सकृद्गतित्वायाद्' पुनर्द्वित्वाप्रसङ्गेरिति  
चेत् ? न । पुनःप्रसङ्गविज्ञानात्—द्विलस्य प्रवृत्तेः । अत आह—ततो द्विलमिति  
सम्प्रसारणानन्तरमित्यर्थः । जुहाव इति । ह् इ षल् इति स्थिते आत्वम् । ज्ञा णल्  
इति । अभ्यस्तस्य चेत्यनेन सम्प्र—ङ्—णल् इति । द्विलम्—ङ्ङ् णल्—जु  
( कुह्वीयुः—२२४५ ) ङी ( अचो जिति ( २५४ ) ) च—जु हाव् च=जुहाव ।  
जुह्ववत्तुः—जुह् अतुस् इत्यादिपि समानम् । अतुसः कित्त्वाद् गुणहृद्गोरभावे 'अचिन्त्र—'  
( २७१ ) इत्युवङ्—जुह्ववङ् अतुस्—जुह्व् अतुस्—जुह्ववत्तुः इति । नागेशस्य—  
'ज्ञा अतुस् इत्यत्र आलोपापेक्षया अनैमिषिकत्वेन ( नहि 'अभ्यस्तस्य च' इति सम्प्र-  
सारणमपि निमित्तोक्तव्यं विधीयते ) अनन्तरत्वात् सम्प्रसारणे ( कृते ) वार्थपरिभाषायां  
( 'वार्थादाङ्' श्लोथः ) इत्यासाः ) अनित्यलाश्रयत्वेन अनन्तरत्वात् पूर्व्यरूपे ( सम्प्र-  
सारणाङ्ग इति सूत्रात्—( २६७ ) ) ततो द्विले सवङ् इत्याह इति । एवं जुहुवुः ( आलस्य-

सारणद्विपुलोवङ्गदेशाः) । अथ भारद्वाजनियमान् यलि इङ्किकल्पमाह—  
 कुक्षोद्य—कुक्षविद्य—आत्वसम्प्रसारण—द्विपुत्वादि अङ्गस्य गुणस्य उभयतैव तुल्यः ।  
 उभयत्र तु अवादेशमात्रं विशेषः । धलः पिच्छाद् गुण इति बोध्यम् । कुक्षवे—पूर्ववत्  
 आत्वसम्प्र—द्विपुलोवङ्गदेशाः । एशः किलेन—गुणद्विविरहः । ज्ञाता—आदेश  
 इत्यात्वम् । अभ्यसौभवनस्याभावात्—सम्प्रसारणाभावः । ह्यात्—यामुट् कित् । आत्व-  
 सम्प्रसारणे । ततः 'अङ्गत्—' इति दीर्घः । अत वचिस्सपीति सम्प्रसारणं नतु  
 अभ्यसस्य चेति । अवाभ्यसौभावस्याभावात् । ज्ञासीष्ट—आत्वे सौष्ट इति ।

२४१८ । लिपिसिचिङ्गश्च ॥३१५३॥

दी— । एभ्यश्चलेरङ् स्यात् ।

The affix ञ् replaces सिच् coming after the roots लिप्, सिच्  
 (सिच्) and ज्ञा (ज्ञेञ्). Thus अलिप्यत्—असिचत्—and अङ्गत् (अ-  
 ङ्—अङ् त्—अङ्गा अत् by—आदेशः—अङ्, अत् by—आतो लोप इटि च'  
 (2372)).

मित— । लिपिय सिचिय ङ्—समाहारद्वयः । तस्मात्—इति पद्यम्यन्तम् ।  
 लिपिरिति लिप उपदेशे इत्यस्यैका निर्देशः । सिचोति सिच् अरण्ये इत्यस्य—ज्ञा-  
 इतिङ्गञः कृतात्वस्य यद्वयम् । रलेः सिलित्येतस्मात् लेरिति 'अस्यति वक्ति स्यातिभ्योऽङ्'  
 इत्यत अङ्गिति चानुवर्तते । तदाह—एभ्य इति । अलिपत्—असिचत्—अङ्गत्—  
 इत्युदाहरणानि ।

२४१९ । आत्मनेपदेष्वन्यतरस्याम् ॥३१५४॥

दी— । 'आतो लोपः'—(२३२७) । अङ्गत् । अङ्गताम् ।  
 अङ्गन् । अङ्गत । अङ्गास्त ।

अथ द्वौ परस्मैपदिनौ । वद १००८ व्यक्तायां—वाचि ।  
 अङ्ग वदति । उवाच । अङ्गङ् । उवदिय । वदिता ।

उद्यात् । 'वदव्रज—' (२२६७) इति वृद्धिः । अवादीत् ।  
टु ओश्चि १०१० गतिवृद्धयोः । खयति ।

अङ् replaces रिक् optionally when an आत्मनेपद affix follows. Thus अहृत (with अङ्) and अह्रास (without it). अहृत—अह्रि  
जित—अह्रा अङ् त—अह्र अ त (आतो लोपः—)—अहृत । अह्रास—अह्रि  
रिक् त—अह्रा सिच् त—अह्रास (Here आतो लोपः does not apply for सिच्  
is neither कित् nor कित् nor is it preceded by इट्) । Similarly—  
अह्रताम् (अङ्)—अह्रिताम् (आत्म-अङ्) अह्रासाम् (सिच्) । अह्रन् (अङ्)  
अह्रन्त (आत्म-अङ्)—अह्रासत etc.

अथ ही etc—वद to speak clearly. It is सिट्. अक् is an  
indeclinable meaning towards. Hence in अक् वदति, अक् is a  
नतिसंज्ञक and goes before the root by 'ते प्राग्धातोः' । अक्वदति  
means to speak face of face. उवाद—वद वद् णल्—व वाद अ—  
by 'इस्यः' and 'अत उपधायाः'—उवाद by 'लिटाभ्यासलोभयिषाम्' (2409) न  
कदतुः—वद + अतुस् = उद अतुस् by 'वचिस्वपि—' (2408) = उद उद अतुस् (by  
'पुनःप्रसन्नविज्ञान')—उउद अतुः (इवादिः शेषः)—कदतुः—by 'अकः  
सर्वथे—' (85). So कदुः । 'उवदिष—इट् want of एत्वाभ्यासलोप by 'न  
असददवादिगुणानाम्' (2263). वदिता (वदइट् ता). Note that the  
root is सिट् in तासि and not अजिट् । Hence the भारद्वाजनियम, in  
एल् does not apply. cp.—'अजन्तोऽकारवान् यस्मात्सनिट् अलि-  
वेक्यम्—' । Hence that which is सिट् in तास् is also सिट् in एल् and  
not वेट् । कदात्—यासुट् is कित् hence 'वचिस्वपि' applies. अवादीत्—  
explained. (Note that 'वदव्रजइल्लस्यत्' supersedes 'नेटि' and  
'आतो इवादिर्लघोः' (2214). टु ओ चि—the root is चि । टु for—अथटुः

(elephantiasis—शोथ or गौद) by—'द्वितीऽशुच्' and चो for उच्छूनः (उद्—यूनः) by—'चोदितश्च' (3019) 'वचिस्त्वपि', 'सम्प्रसारणाच्च and 'हलः'. It i.e. the root means movement and increment. चि + श्च तिप्—श्च अति = चयति ।

मित—। इत्थौ 'आतो लोप' इति नैतत् स्वव्याख्यानं किन्तु तत्स्वसारणम् । 'लिपिसिद्धिद्वय' इत्येतस्याव्यहितपरत्वादतस्य च स्पष्टत्वादितन्न व्याख्यातम् । अयमर्थः—'आत्मनेपदेषु परेषु—चेल्रङ् वा स्यादिति' । तेन अहत्—अह्नात् । पूर्वव चङ्—तदेवम्—अ ह् च अङ् त इति स्थिते—आत्वे अह्ना अत इति जाते—'आतो लोपः—' (2872) । अह्, अत—अहत् । परव सिच्—अह् सिच् त इति स्थिते—आत्वे अह्नास् त—अह्नात्, अव किङ्किटोरभावात्—आतो लोपो नैति बोध्यम्—। एवमत्र पद्यवयम्—अहत् अहताम् अहन् इत्येकः पद्यः ( अङ् परस्मै ) अहत्—अहताम्—अहन् इति द्वितीयः—( अङ् आत्मने—) । अह्नात्—अह्नाताम्—अह्नात् इति तृतीयः ( सिच् आत्मने ) लटि—ह्नास्यति—ह्नास्यते इत्यादि—

अथ हाविति—वदतिश्रयतीत्यर्थः । एतद्वातुदयन्तु भादिगणः । वदति सेट् । अह्नेति अच्यं गतिसंज्ञकम्—आभिसुख्याद्यं वक्तते—। गतित्वाद् धातोः प्राक् प्रयोगः । अह्ने वदति अभिसुखं वदतीत्यर्थः । उवाद् इति—लिटाभ्यासस्येति सम्प्रसारणम् । अत उपधायाः ( २२८२ ) इति अहस्य उह्विः । ऊदतुः इति—। वद् अतुस् इति स्थिते 'वचिस्त्वपी'ति ( २४०८ ) सम्प्रसारणम् । एवम् उद् अतुस् इति जाते—पुनःप्रसङ्गविज्ञानात् हिलम्—उद् उद् अतुस् इति । ततः—हलःदिशेषः—सवर्णेदीर्घश्च (अकः सवर्णे दीर्घः) इत्यनेन । उ उद् अतुस्—ऊदतुः । एवम् ऊदुः । उवदिश्च इति । वदधातोः सेट्त्वात्—भारद्वाजनियमो निवर्तते तासावविट्—के हि तस्य प्रवृत्तेः । वदिता—तास् इट्—। उयात्—आशीः—यासुट् । किन्तु वचिस्त्वपीति सम्प्रसारणम् । अवादीत्—दशितन् सूत्रे । इट् ईटीति ( २२६६ ) इति सिञ्जलोपः । एतदर्थमेव नेटीति निर्वधि प्राप्तं 'अतो ह्लादिरिति विकल्पं च प्राप्तं 'वदव्रज'सूत्रे वदव्रजो—विशिष्य यङ्णमिति विभाषणोपम् । अवादिष्ठाभिव्यादि ।

दृ षो षि इति—द्वित्करणमद्युजयम्—‘द्वितोऽयुच्—’ श्रययुः ( शीघ्रः ) । षोदित्-  
करणं निष्ठानन्तार्थम् ‘षोदितय’ ( ३०१८ )—यून—यूनवानिति । ‘हयोच्छुनैः  
किनीभिर्मुंजैः’ इत्यादि । पुगन्तल्लघुपधस्यचेति श्रवतेर्गुणः—श्रयति ।

२४२० । विभाषा श्लोः ॥६॥१॥३॥

दौ— । श्रयतिः सम्प्रसारणं वा स्यात्सिद्धि यङि च ।  
शुशाव । शुश्रुवतुः । “श्रयतेर्लिट्यभ्यासलक्षणप्रतिषेधः”  
( वार्तिक ३४६२ ) । तेन ‘लिट्यभ्यासस्य—’ ( २४०८ ) इति—  
सम्प्रसारणं न । शिश्राय । शिश्रियतुः । श्रयिता । श्रयेत् ।  
श्रूयात् । ‘जृस्तभु—’ ( २२८१ ) इत्यङ् वा ।

The सम्प्रसारण is optionally ordained for the root श्रि, in लिट्  
and in यङ् । Thus श्रि+कल्=श्रु कल्=शु कल् ( by ‘सम्प्रसारणाच्च’  
( ३३० )=श्रु श्रु च by ‘लिट्धातोः—’ ( २११७ )=श्रु शौ च by ‘अचो जिषति’  
( २५४ )=शुशाव् च by एचोऽयवायवः ( ६१ )=शुशाव । श्रि+अतुस्=श्रु अतुस्=  
श्रु श्रु अतुस्=श्रु श्रुवङ् अतुस् by ‘अचिञ्—’ ( २७१ )=श्रु श्रुव् अतुस्=श्रुश्रुवतुः ।  
Similarly शुश्रुवः । Now, when there is no samprasarana and the  
form stands thus, after duplication,—श्रि श्रि कल्, the rule ‘लिट्-  
भ्यासस्वीनवेधाम्—’ ( २४०८ ) comes in to operate on the duplicate  
( अभ्यास ) of the above so as to give श्रु श्रि च when by ‘अचो जिषति’  
( २५४ ) the resultant form will be श्रुश्रु च—शुशाव च=शुशाव and  
not शिश्राव which is the expected one. Thus Bhattoji brings  
forward the vartika ‘श्रयतेः etc’ ( It has to be remarked that ) the  
सम्प्रसारण should be forbidden to the duplicate or अभ्यास of श्रि  
in लिट् । Thus the सम्प्रसारण due to ‘लिट्भ्यासस्य—’ ( २४०८ ) is not  
to operate here so that we get शिश्राव ( श्रि+कल्=श्रि श्रि कल् ( here



'वचिस्वपि' does not apply for चल् is not कित्) = शि चै च (by 'इलादिः—' and चचौ जिवृति) = शिचाय् च = शिचाय । In अतुस् मि चि अतुस् = शिचियङ् अतुस् (by अचिञ्—271) = शिचियतुः (here 'वचिस्वपि—' does not come in for it is the alternative पच्) । Similarly— शिचियुः etc with इयङ् । अयिता—गुण इट् ता । अयेत्—विधिलिङ् (गुण) ग्यात्—(प्राचीः)—It is कित् hence सम्प्रसारण by—'वचिस्वपि—' and दीर्घ by 'अकृत्—' (2288) । चि will have अङ् optionally in place of क्चि by 'लुप्तम्, सप्तु स्रुत्, युचु युचु न्लुच शिभ्यश्' (2291) .—

मित— । 'ध्वजः सम्प्रसारणम्—' (६।१।१२) इत्यतः सम्प्रसारणमिति 'लिङ्यङो' (६।१।१८) इत्यतो लिटि इति यङि इति आनुवर्तते ; तदाह—अयतेः सम्प्रसारणमिति— । 'वचिस्वपि—' इति किति सम्प्रसारणं विहितम् । 'वहि-  
 षीति—' इति किति च । एवमुभयत्र नित्यं संप्रसारणे प्राप्ते इयं विभाषा—  
 चारभ्यते । तत्र लिङ्यङौ अतुसादौ नित्यं प्राप्ते—चलादावप्राप्ते—यङ्ये तु अप्राप्ते  
 विभाषा । शीश्रुयते ( चि + यङ्—सम्प्रसारणपच् ) । शीश्रुयते ( सम्प्रसारणा-  
 भावपच् ) । तत्रेवं प्रकृते सम्प्रसारणपच् कलि—चि चल् इति स्थिते अनेन सम्प्रसारणे  
 कृते अन्तरङ्गत्वात् पूर्वरूपे च प्राप्ते शू चल् इति स्थिते द्विलिं य च चल् इति स्थिते  
 'अचौ जिवृति' ( २५४ ) इति कृत्वा प्राप्तायाम् य शौ च इति तत्र आयादेशे श्रयाय  
 इति । एवं य च अतुस् इति स्थिते 'अचिञ्—' ( २७१ ) इति स्रवङि प्राप्ते—  
 य च यङ् अतुस् इति ततः यचवतुरिति । एवमेव यचवतुरित्यत्र । ननु सम्प्रसारण  
 पच् एव सिद्धम् । सम्प्रसारणाभाव—पच् तु कथम् । तत्र हि द्विलोचरं 'लिङ्या-  
 भ्यासस्य—' इत्यस्य प्राप्तेरभ्याससंप्रसारणात्—श्रयाय इति स्यात्—न त्वपेक्षितं—  
 शिचाय इति । न च 'विभाषा चः' ( ६।१।२० ) इत्यस्य परत्वात् अनेन 'लिङ्या-  
 भ्यासस्य—' ( ६।१।२० ) इत्यस्य वाचो भविष्यतीति वाच्यम् । 'अस्य ( ६।१।२० )  
 परत्वात् द्विवचनान्तं पूर्वं प्राप्ता लिङ्याभ्यासीत्यस्य च द्विलोचरं प्राप्ता युगपत्—  
 प्राप्ताभावेन विप्रतिषेधमाश्राप्रहणेः' इति मर्द्धन्दीश्वरि स्वयम्— । अतएवात्र

कैयटः—‘लिटः कित्वाकित्त्वभेदेन द्वैविध्यादुभयत विभाषियस् । तत्र सम्प्रसारण—  
पक्षे कृते सम्प्रसारणस्य ( सम्प्रसारण + षच् षयं षादिभ्योऽजित्यच्—तेन कृत—  
सम्प्रसारणस्य इत्यर्थः ) द्विवचनान्तात् नास्ति वक्तव्यम् ( कश्चिदपी’ति भावः ) । सम्प्रसारण-  
भावपक्षे तु अभ्यासस्य—‘लिट्प्रभ्यासस्योभयेषामिति संप्रसारणं प्राप्नोति इति मत्वाह  
( भाष्यकार इति शेषः ) ये लिट्प्रोति ( ‘श्रैः’ इति ‘श्रयतेः’ स्थले भाष्यसंसतः पाठः ) ।  
( षचोभयद वाचकत्वं दर्शयति ) किल्लचणं नित्यं सम्प्रसारणम् ( obj. ) परत्वादियं  
विभाषा ( subj. ) वाधते यथा, तथा अभ्यासलक्षणमपीतिभावः’ इति सङ्गच्छते । एवं  
‘लिट्प्रभ्यासस्येति सूत्रस्य प्राप्तिरुदवाहते । अतस्तन्निषेधार्थं वार्तिकमुपन्यस्यति—श्रयतेरिति ।  
भाष्ये तु ‘श्रै लिटि—’ इति पठितम् । श्रयतेः त्रिधातोः लिटि अभ्यासलक्षणस्य—  
लिट्प्रभ्याससूत्रप्राप्तस्य संप्रसारणस्य प्रतिषेधः—निषेधः वक्तव्य इति वाक्यशेषः । तेनेति  
—अतएवानेन संप्रसारणं न । फलितमाह—‘मिन्नाय इति त्रि षल् इति स्थितौ द्विवि  
त्रि त्रि षल् इति जाते अभ्यासलक्षणसंप्रसारणस्य बाधे—इत्यादिशेषः प्राप्नोति मिन्नायल्  
इति । तत्र ‘षचो ष्णति—’ इति अङ्गस्य वृद्धौ मिन्नाय ष इति षयादेशे—मिन्नाय  
इति । अतुसि किल्लचणस्य सम्प्रसारणस्य विभाषाश्चरित्यनेन वाधितत्वात्—त्रि त्रि  
अतुस् इति स्थिते इत्यादिशेषोत्तरं—‘अचिन्ना—’ ( २७१ ) इतीयङ्—मिन्नाय-  
तुरिति । एवं मिन्नायुरित्वादिषु— । श्रयिता—गुण इट् ता— । श्रयत्—विधिलिङ् ।  
श्रुयात्—किदाशिषि इति कित्त्वात् वचिस्सपीति संप्रसारणम् ‘अङ्गत्—’ ( २१८८ )  
इति दीर्घश्च । अथ श्रयते’जृ’सम्भू—( २२८८ ) इत्यादिना विकल्पादङ्—इयङि  
प्राप्ते अङ् पक्षे विशेषमाह—

२४२१ । श्रयतेरः ॥७॥४॥१८॥

दी— । श्रयतेरिकारस्य अकारः स्यादङि । पररूपम् ।  
अश्रत् । अश्रताम् । अश्रन् । ‘विभाषा धेटश्रयोः’ ( २३७५ )  
इति चङ् । इयङ्—अशिश्चियत् । ‘ह्यप्रन्त—’ ( २२८८ )  
इति न वृद्धिः । अश्रयीत् । वृत् । यजादयो वृत्ताः ।

भादिस्वाकृतिगणः । तेन तुलुम्पतीत्यादिसङ्ग्रहः । इति  
भ्वादयः ।

The इकार of चि is replaced by अकार when the affix चङ् follows (in लुङ्) । Thus अ चि चङ् तिप् = अ च अ त्. Now appear the rules अकः सवर्णे (6-1-101) and अतो गुणे (6, 1. 97) to operate simultaneously on अच अत्. But अतो गुणे is a पुरस्तादपवादः; i. e. an अपवाद or forbidding rule which precedes that which is to be forbidden. Thus by the परिभाषा—‘पुरस्तादपवादा अनन्तरान् विधीन् वाधन्ती नीत्तरान्’ (explained before), अतो गुणे will bar अकः सवर्णे—(6. 1. 101) and not ‘प्रथमयो पूर्वसवर्णः’ (6. 1. 102) because अकः सवर्णे is nearer to it (अतो) than ‘प्रथमयोः’. Hence Bhottoji says पररूपम्—and we thus get—अचत्—(and not अचात्). Here you cannot apply the rule ‘अतो लोपः’ (6. 4. 48) inasmuch as it concerns roots which are taught as अकारान्त at the time of आर्षधातुकोपदेश—‘अचताम् (तस्=ताम्) अचन् (‘भोऽन्’,—‘इतश्’, संयोगान्तस्य लोपः’ and ‘अतो गुणे’) । Now चङ् comes in by ‘विभाषा—’ (2375) in place of चि when चङ् is wanting. Thus by चङ् and इयङ् we get अशिथियत् (अ चि चङ् तिप् = अ चि चि यत् by ‘चङि’ (2315) and want of इङि by ‘अन्तचण—’ (2299) = अ चि चि चङ् अत्, by ‘इलादिः—’ and ‘अचिच्—’ (271) = अशिथियत् । Similarly—अशिथियताम्—अशिथियन् etc. Now the root चि has directly been taken up in the rule ‘अन्तचणसनाद्यचिच्प्रदिताम्—(2299). Thus when there is neither चङ् nor चङ्, there will occur सिच् giving अचयौत् etc (अ चि सिच् तिप् = अ चि चि सिच् ईट् त् = अ चि चि ० ईत्, here इङि cannot come in owing

to the prohibition 'भ्रान्त—' ( 2299 ) and hence we have guna by 'सार्ध—' (2168); the affix सिच् elides by—इट् इटि (2266) = अश्चत् इत् by एचोऽयत्रायावः ( 61 ) = अश्चवौत्. Similarly अश्चयिष्ठान्—अश्चयिषुः etc ). Here you cannot argue that the taking up of चि under 'भ्रान्त—' is of no avail on the ground that the rule 'नेटि—' is sufficient to serve the purpose ( prohibition of गुण ) for नेटि—prohibits the वृद्धि of those roots only which end in consonants. Nor can you rejoin that the existence or direct mention of the root चि is superfluous on another way viz 'सार्धधानुक्त—' (7. 3. 84) being subsequent to 'सिच् इटिः—' (7 2.1) will bar the same and direct गुण, whence by अयादेश—चि changes into अश्च and thus being यान्त ending in च will have no वृद्धि by 'ह—म—यान्त—' bereft of चि; for the 'सिच् इटि' according to the maxim of 'येन नाप्राप्ते' etc' i.e. having no scope elsewhere will bar the गुण though the same is an अन्तरवृद्धि or inherent injunction. Here ends the यञादि class. इयादि class is inexhaustive so that roots like चुलुम्प etc. also are included herein.

The भ्वादि class is also practically finished here.

मित— । अयतेः + चः इति च्छेदः । 'अदृशोऽङि गुणः' (७।४।१३) इत्यतोऽङि इत्यनुवर्त्तते । अयतेरिति विधातोः क्षिपा निर्द्देशः । 'अलोऽन्त्यस्य' इति परिभाषोपस्थितेरन्त्यस्य नकारस्य स्थान अकार इति विज्ञायते । तत् फलितमाह—अयतेरिकारस्य अकार इति । अतएव चि इत्यस्य अभाषे जाते इयञ् प्राधान्यात् नान्यथेव । नन्वभयि—अश्चअङ् त् = अश्च अत् इति स्थिते सर्वषण्डीचपररूपयोरभयोः

परत्वात् सवर्णदीर्घः ( अकः—६।१।१०१ ) स्मात्—इति चित् । न । पररूपस्य ( अतो गुणे—६।१।१०७ इत्यस्य )—अपवादत्वेन 'पूर्वपरमित्यान्तरङ्गापवादानाम्—' इति त्रलीयस्मात् । न च तत् ( पररूपम् ) प्रथमयोःपूर्वसवर्णः' ( ६।१।१०२ ) इत्यस्यैव वाचकम् न 'अकः सवर्णै—' इत्यस्येति वक्तुं शक्यम् । पररूपस्य हि पुरास्तादपवादत्वेन 'पुरस्तादपवादा अनन्तरान् विधीन् वाधन् नोत्तरान्' इति न्यायात्—सवर्ण-दीर्घस्यैव ( ६।१।१०१ ) वाचकत्वं न पूर्वसवर्णस्य ( ६।१।१०२ ) । नच 'अतो लोप' इत्यलोपशब्दा । आहंभातुकोपदेशकाले अकारान्तत्वाभावादिति श्रेयम् । तथाचैवं पररूपे—अश्च अत् इति अश्चत् इति भवति । एवम् अश्चताम्—अश्चन् इत्याद्यङ् पञ्चै रूपानि । अङ्भावपञ्चे त्वाङ्—विभाषोचेट् श्योरिति । अत्र अथि चङ्त् इति स्थिते चङि ( २३।१५ ) इति द्वित्वम्—अथि थि अत् । ततश्चङः ङिच्चात् गुणहङ्गोर-भावेन अचिञ्—( २७।१ ) इति इयङ्—'अभ्यासस्य इलादि शेषः—एवम् अशिथिवयत् अशिथिवयताम् । अशिथिवयन् इत्यादि चङ्पञ्चे । वैकल्पिकत्वात्तदभावे आह—'ह्यान्य' । इङ्निषेधात् सिचि अश्चयीत् इति । अ थि सिच तिप्—अथि इट् सिच् ईट् त् इति स्थितेः इट् ईटि—इति सिञ्छीपे 'अग्रन्—( २२।१६ ) इति इङ्निषेधात् गुणे अश्च इ ० ईत्—अश्चईत् इति जाते—अयादेशे अश्चयीत्—इति एवमश्चयिष्ठाम् अश्चयिष्ठुरिति सिचपञ्चे तदेवं अङ्चङ्चिच पञ्चतः—अयतेर्लुङि रूपवैविध्य द्रष्टव्यम् । ननु इत्यन्तश्चअसजागृषिञ्चिदितामि त्वत्र श्रियङ्घं व्यर्थम् 'ने टीति' निषेधादेव सिङ्हरिति चेत् । न । तस्य वद्वज्जिति इत्यन्तश्चअङ्निषेधमात्र-विषयत्वात् । न च तर्हि 'सिचिङ्ङिः परस्मैपदेषु—( ७।२।१ ) इत्यपेक्षया 'सार्धं—' ( ७।३।१६ ) इत्यस्य परत्वाद् अनन्तरङ्गत्वादपि गुणेन अथि ईत् इत्यत्र अश्च इत् इत्यत्र अश्च इत् इति जाते अयादेशे अश्च ईत् इति स्थिते अथ्— इति यान्तत्वमादाय 'अग्रन्—' इति निषेधात्—शिव शङ्घं व्यर्थमिथिव्यपि वाच्यम् । सिचि हङ्गेष्वेन नामनेत्यायेन अनन्तरङ्गगुणस्यापि अपवादत्वादिति शब्देन्दुशेषद्वे-स्वष्टम् । इङ्—इति यजादयो गता इत्यर्थः । भ्वादिरिति । आकृतिसंघ इति भातुपाठे भ्वादौ अपठिता अपि धातवः भ्वादिसंघरूपानि प्रतिपदान्ते इत्यर्थः । तेन

चुलम्पति ( चुलुम्प् ), लुम्पति ( लुम्प ) इत्यादिः संग्रहः भ्वाद्यन्तर्भाव इति भावः । इति शब्दिकरणाभ्यादयः । अथ सूत्रपाठितम् ऋतिधातुमाह—( भ्वाद्यन्तित्वात्पदङ्-निर्देशः ) ।

२४२२ । ऋतेरीयङ् ॥३॥१२॥२६॥

दो— । ऋतिः सौत्रस्तस्मादीयङ् स्यात्—स्वार्थे । जुगु-  
प्सायमियं धातुरितिवहवः । कृपायां चेत्येके । 'सनाद्यन्ता—'  
( २३०४ ) इति धातुत्वम् । ऋतीयते । ऋतीयाञ्चक्रे । आर्द्ध-  
धातुकविवक्षायां तु 'आयादयः आर्द्धधातुके वा' ( २३०५ ) इतीयङ्-  
भावे 'शिषात् कर्त्तरि—' ( २१५६ ) इति परस्मैपदम् । आनर्त्त ।  
अर्त्तिथति । आर्त्तीत् ।

इति तिङन्तभ्वादिप्रकरणम् ।

The root ऋत, read in the सूत्र only, takes इयङ् after it in the sense of स्वार्थे । Many hold that the root is used in the sense of censure; while others take it to mean 'censure and kindness'; it is, having taken इयङ्, is to be termed धातु by—सनाद्यन्ता etc. Thus ऋतीयते । ( ऋत् इय् शप् ते ( ईयङ् being डित्, ऋत is चान्कने )—ऋतीय् ऋते—ऋतीयते ) । ऋतीयाञ्चक्रे by 'कामप्रत्ययादानमन्त्रलिङि—' । But when there is आर्द्धधातुकविवक्षा, the root will be परस्मै—by 'शिषात् कर्त्तरि—' when इयङ् is wanting by 'आयादयः—' । Thus आनर्त्त—ऋत् + षल् = ऋत् ऋत् ष—ऋत् ऋत् ष = आनर्त्त ऋत् ष by 'अतश्चादि' ( 2248 ) and तस्मान्नुङ्ङिहलः = आन् ऋत् ष = आनर्त्त । अर्त्तिलुङिति ( गुण इट् इति ) आर्त्तीत्—( लुङ् ) आट् ऋत् इट् सिच् ईट्त् = आ ऋत् इ ० ईत् = आर्त्त ईत्—आर्त्तीत्— । Here ends the भ्वादिप्रकरणम् ।

मित—। ऋनेः इयङ् इति ष्वेदः। ऋतिरिति ऋतधातोरिका निर्देशः।  
 भादिराकृतिगणत्वादभ्यायुक्तोऽपि तन्मध्ये—एवास्य रूपं लभते। सचास्मिन्सूत्रे एव  
 दृश्यते इति आह—मीयः इति। कुमुभा निन्दा। एके केचिदित्यर्थः। समन्याना  
 इति इयङ् प्रत्ययत्वादिति भावः। ऋतौघत इति। इयङ्कोष्ठित्वा 'दनुदात्तङित—'  
 इत्यात्मनेपदम्। ङित्तेति अन्यादेशः। ऋतीयाचक्षे—काम् प्रत्ययादित्याम्।  
 भादंधातुकविवक्षायांमिति—अयमर्थ—इयङ् इति ङित्दभवति। तस्य 'भायादयः—'  
 इत्यनेन यदा—ऋतिना योगो न घटते तदा तस्य (ऋतेः) ङित्त्व' न भवति।  
 ङित्त्वाभावाच्च आत्मनेपदित्वमपि—न भवति। अतः आह—शेषादिति। आनत्  
 इति—अत् + षल् इति स्थिते हिल्ले—अत् अत् षल् इति स्थिते 'उरत्—उरत्परः  
 हलादिः शेषः' ( इत्यभ्यासकार्यम् ) 'अथो ङित्ति', 'अत उपधाया' इत्यनयो-  
 र्मातयोः पुगन्तल्लूपधस्य च इतगुणः ( इत्यादिकार्यम् )। 'गुञ्विधौ ऋकारिकदेशो  
 रीको हल्वेन इत्युक्तारिति भावः। एवम्—अत् अत् अ—अ अत् अ—आ  
 अत्तय ( अत्तादिः—२२४८ )—अनुद् अत्त य—आनत् ( 'तस्मान्नुद्—द्विहलः' )  
 अर्त्तियत्—गुण इत् स्तिति। आर्त्तीत्—( लुङ् ) आत्तत् इत्तच् ईत्त आ  
 अत्त इ ० ईत् ( आडजादीनामित्याद्—'नेटीति' उच्चिनिषेधाद् गुणेन 'अत्त' इति—  
 इत्तईटीति सलोपः। आ अर्त्तीत् = आर्त्तीत्। एवम् आर्त्तित्ताम्—आर्त्तित्तुः।  
 आर्त्तीः आर्त्तित्तम् आर्त्तित्त। आर्त्तित्तम् आर्त्तित्त आर्त्तित्त। लुङि—आर्त्तित्तत्  
 इत्यादिः।

इत्यविरतविद्यावितरणनिष्ठास्य नानाशास्त्रनदीधस्य मसुधावसाव्यस्य कायस्यस्य  
 सुगृह्णातनावः स्वर्गतस्य श्रीसारदारञ्जनविद्याविनोदस्य सूनुना श्रीकुमुदरञ्जनेन कृतायाः  
 नितभाःषष्ठीसमाख्यायाः वैयाकरणसिद्धान्तकौमुदीव्याख्यायाः उत्तरार्द्धस्य प्रथमः खण्डः ॥

इति तिङन्ते भादिप्रकरणम्।

॥ श्री तत्सत् ॥

## *Errata on Siddhanta Kaumudi—*

### I. Vol. I, Part I (Sāndhi)—

(a) Pp. 46 line 8, for “कण्ठस्य ईकारस्य कण्ठो यकार” better read “तालव्यस्य ईकारस्य तालव्यो यकार” ।

(b) Pp. 68, line 17 for “‘आउ’ इति सङ्घातस्य कण्ठतालुस्थानसाम्यात्” read “‘आ उ’ इति सङ्घातस्य कण्ठीठस्थानसाम्यात्” ।

(c) Pp. 171, line 25, for “प्रथमो खण्डः” read “प्रथमः खण्डः” ।

### II. Vol. I, Part II (Sabda)—

Preface line 12, for “uttararddha” read “Purvarddha.”

Pp. 18, line 16 for “an अकारान्त प्रातिपदिक” better read “an अकारान्त base ( अङ्ग )” ।

Pp. 52, line 22 for “having an affix” read “having a case-affix.”

[ N. B.—Also see our translation of this sutra in “Laghu-Kaumudi”. ]

Pp. 55, line 22, for “an affix” better read “a case-affix.”

Pp. 68, line 14, for “परशब्दयोनि प्रथमा” read “परशब्दयोनि पञ्चमी” ।



**NOW AVAILABLE**

**Principal S. Ray's**

- |  |            |
|--|------------|
| 1. Sakuntalam ( with Introduction,<br>Translations, Tika, Notes &c). | Rs. 3/8/-  |
| 2. Uttaracharitam                    "           "                   | Rs. 3/8/-  |
| 3. Mudrarakshasam               "           "                        | Rs. 3/8/-  |
| 4. Ratnavali                         "           "                   | Rs. 2/12/- |
| 5. Meghadutam                     "           "                      | Rs. 2/-    |
| 6. Swapnavasavadattam         "           "                          | Rs. 2/12/- |
| 7. Laghu-Siddhanta-Kaumudi     "           "                         | Rs. 1/8-   |
| Etc.                             Etc.                                |            |

Siddhanta-Kaumudi—part on "Tinganta"  
( up to "Churadi" ) in the press.



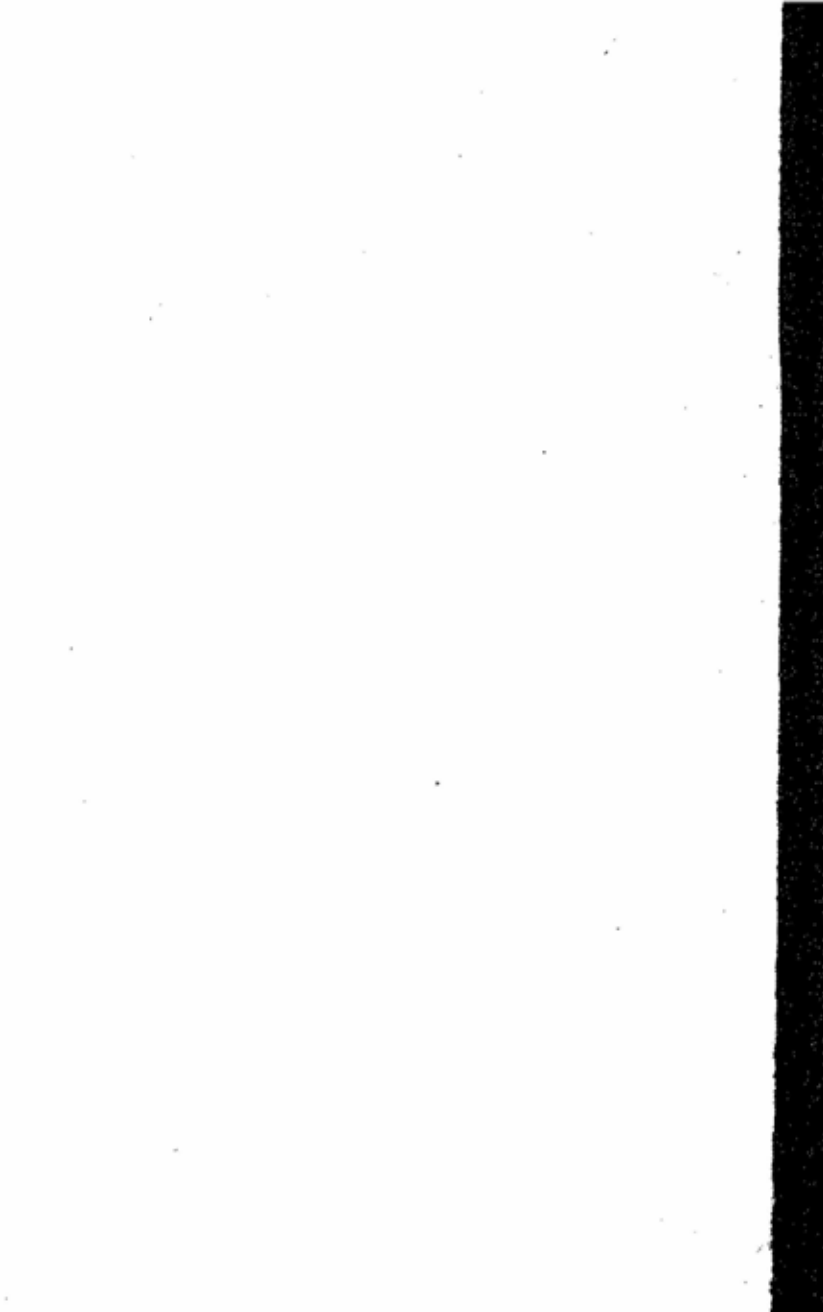

CENTRAL ARCHAEOLOGICAL LIBRARY,  
NEW DELHI

Borrower's Record.

Catalogue No. 3a 4V/Dik/Ray. - 450.

Author—Dikshita, Bhattoji.

Title—Si Chanta-Kaumudi. Vol.IV.

Borrower No.	Date of Issue	Date of Return

P.T.O.